

股票代碼：6141

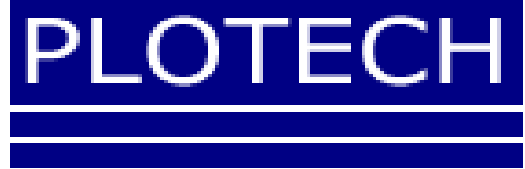

柏承科技股份有限公司

九十六年

年 報

中華民國九十七年五月十九日 刊印

查詢本年報網址：<http://www.mops.tse.com.tw>

<http://www.plotech.com.tw>

一、公司發言人、代理發言人姓名、職稱、聯絡電話及電子郵件信箱

發 言 人：張美齡 / 總經理特助

代理 發言人：黃月雲

電 話：(02) 2737-5351

電子郵件信箱：finances@plotech.com

二、總公司、工廠地址及電話

總公司：台北市大安區基隆路二段 136 號 2 樓

電 話：(02) 2737-5351

傳 真：(02) 2737-5820

工 廠：桃園縣蘆竹鄉坑口村大有街 33 號

電 話：(03) 354-3961

傳 真：(03) 354-3963

三、辦理股票過戶機構

名 稱：日盛證券股份有限公司 股務代理部

地 址：台北市中正區重慶南路一段 10 號 11 樓

電 話：(02) 2382-6789

網 址：<http://www.jihsun.com.tw>

四、最近年度財務報告簽證會計師

會計師姓名：蕭金木、陳美姿

事務所名稱：資誠會計師事務所

地 址：台北市信義區基隆路一段 333 號 27 樓

電 話：(02) 2729-6666

網 址：<http://www.pwchr.com.tw>

五、海外有價證券掛牌買賣之交易所名稱及查詢該海外有價證券資訊之方式：無

六、本公司網址 <http://www.plotech.com.tw>

目 錄

頁次

壹、致股東報告書.....	1
貳、公司簡介	
一、公司簡介.....	5
參、公司治理報告	
一、組織系統.....	6
二、董事、監察人、總經理、副總經理、協理、各部門及分支機構主管資料.....	7
三、公司治理運作情形.....	13
四、會計師公費資訊.....	15
五、更換會計師資訊.....	16
六、公司之董事長、總經理、負責財務或會計事務之經理人，最近一年內曾任職於簽證會計師所屬事務所或其關係企業者.....	16
七、最近年度及截至年報刊印日止，董事、監察人、經理人及持股比例超過百分之十之股東股權移轉及股權質押變動情形.....	16
八、持股比例占前十大股東間互為財務會計準則公報第六號關係人關係之資訊.....	16
九、綜合持股比例.....	17
肆、募資情形	
一、公司資本及股份之辦理情形.....	19
二、公司債(含海外公司債)辦理情形.....	25
三、特別股辦理情形.....	26
四、海外存託憑證辦理情形.....	26
五、員工認股權憑證辦理情形.....	26
六、併購及受讓他公司股份發行新股辦理情形.....	27
七、資金運用計劃執行情形.....	27
伍、營運概況	
一、業務內容.....	28
二、市場及產銷概況.....	34
三、從業人員.....	40

四、環保支出資訊.....	40
五、勞資關係.....	41
六、重要契約.....	41
陸、財務概況	
一、最近五年度簡明資產負債表及損益表	42
二、最近五年度財務分析	44
三、最近年度財務報告之監察人審查報告	46
四、最近年度財務報表	48
五、最近年度經會計師查核簽證之母子公司合併財務報表	48
六、公司及其關係企業最近年度及截至年報刊印日止，如有發生財務週轉困難情事，應列 明其對本公司財務狀況之影響.....	48
柒、財務狀況與經營結果之檢討分析與風險管理	
一、財務狀況之檢討與分析.....	49
二、經營結果之檢討與分析.....	50
三、現金流量之檢討與分析	51
四、重大資本支出及其資金來源之檢討與分析.....	52
五、最近年度轉投資政策、其獲利或虧損之主要原因、改善計畫及未來一年投資計畫.....	52
六、最近年度及截至年報刊印日止風險事項之分析評估	52
七、其他重要事項.....	53
捌、特別記載事項	
一、關係企業相關資料.....	54
二、最近年度及截至年報刊印日止，私募有價證券辦理情形，應揭露股東會或董事會通 過日期與數額、價格訂定之依據及合理性、特定人選擇之方式及辦理私募之必要理 由及自股款或價款收足後迄資金運用計畫完成，私募有價證券之資金運用情形及計 畫執行進度	54
三、最近年度及截至年報刊印日止，子公司持有或處分本公司股票情形	54
四、其他必要補充說明事項	54
玖、依證券交易法第三十六條第二項第二款所定對股東權益或證券價格有重大影響之事項	
一、依證券交易法第三十六條第二項第二款所定對股東權益或證券價格有重大影響之事項	55

壹、致股東報告書

柏承 96 年度集團營業收入淨額為 40.94 億元，較 95 年度營業收入淨額 37.27 億元成長 10%。集團獲利則從 95 年 5 億提升為 96 年 6.24 億，成長 24%。結算柏承科技 96 年度盈餘及獲利能力，在同業中仍屬表現不俗。這均是要感謝柏承各位股東的信賴及支持，全體員工在各職責上守分守紀，用心經營；並一致努力於配合外部市場需求，落實內部制度管理。

在企業經營策略方面，為因應全球運籌管理、貼近市場及成本考量，及基於客戶要求所需，本公司仍將持續提供兩岸三地的生產服務，並致力於有效整合資源，提升營運績效。

目前台灣廠專注於樣品及中小量利基性產品之生產，昆山廠定位於手機、藍芽耳機及光學產品等HDI及高階層板之量產製造，廣東惠陽廠則集中於中低階層板之量產。整體柏承集團之訂單持續穩定成長中，期望未來，更努力於提昇生產運轉率、產品品質、穩定的交期、客戶滿意度及降低成本及等多項重點工作的執行，以期為全體員工、股東及客戶創造三贏局面，同時增進社會大眾的福祉。

敬祝

身體健康 萬事如意

董事長 李齊良

一、九十六年度營業報告

(一)營業計劃實施成果

本公司九十六年度營業收入淨額為新台幣 1,187,819 仟元，比九十五年度減少新台幣 381,913 仟元，主要係因客戶全球佈局策略的改變，原由台灣接單之客戶轉由大陸直接出貨，致營收減少。但因本公司調整產品組合，提升較高毛利高階層板的銷售比重，銷貨毛利率反而由 25% 提昇為 28%。此外，海外投資收益由九十五年 2.9 億元提高為九十六年 4.4 億，成長高達 50% 以上；稅後純益 6.2 億元，亦比九十五年度增加 1.24 億元，亦達 20% 以上的成長幅度。

(二)預算執行情形：本公司九十六年度未公佈財務預測。

(三)財務收支及獲利能力分析

項	目	96 年度	95 年度	
財務結構分析	負債佔資產比率	22.47	26.68	
	長期資金佔固定資產比率	621.88	518.33	
償債結構分析	流動比率	147.89	110.60	
	速動比率	128.41	100.99	
獲利能力分析	資產報酬率	17.89	16.45	
	股東權益報酬率	23.57	24.14	
	佔實收資本比率	營業利益	15.80	22.35
		稅前純益	46.84	43.83
	純益率	52.60	31.89	
每股盈餘(元)	4.30	3.62		

(四)研究發展狀況

本公司所處之印刷電路板業主要之研發為製程規劃能力，而製程規劃在本公司屬研發部門之工作範圍，故研發人員及研發費用均屬研發部門，而本公司之印刷電路板為訂單式生產，利基產品為樣品板，其訂單件數多，每筆訂單數量少、交期短，故對廠商之生產彈性及製程規劃能力要求較高，本公司之競爭核心優勢即在於製程規劃技術之研究發展，另近年來亦持續提升高密度、細線路、高品質之印刷電路板製造能力與良率，有助於快速提昇公司競爭體質與品牌形象。

二、九十七年度營業計劃概要：

(一)經營方針：

1.業務開發：

在業務方面持續穩定國內外客戶互動，並希望拓展外銷市場，今年將加強大陸及歐美市場的開發，期望再增一穩定的銷售管道，持續改變產品銷售結構，提升高層板的銷售比重，並努力提升獲利及產品附加價值。

2.生產技術及效率提昇：

由於印刷電路板製程多達一二十個環節，本公司自 88 年度導入電腦資訊化系統（MIS），期將進料、製程、出貨、財務等資料作電腦化連結，以達資源共享及提昇生產效率之目標，提供客戶高品質、快速交貨、不分訂單大小的高水準服務。本公司除致力於印刷電路板品質及良率之提昇，更以滿足客戶需求快速交貨及彈性排程能力創造產品附加利潤，並期加強技術能力研發，提昇競爭力，使本公司未來以效率著稱之製程技術能力更上一層樓。

(二)預期銷售量及其依據：

新台幣對美金的匯率由 96 年底的 1：32.4 大幅升值到 97 年 3 月底 1：30.4，97 年第一季新台幣對美金匯率升值幅度高達 6% 以上，造成以外銷為主及採美金報價的電子產業遭受嚴重匯損，本公司亦無法幸免於難；加上原物料價格持續看漲及員工分紅費用化的影響，致 97 年 1-3 月之毛利率衰減為 21%。故 97 年度公司將持續致力於提升於較高毛利高階層板的銷售並降低報廢，以期彌補原物料價格及費用增加的不利影響，並期待在集團營收、營業淨利及稅前淨利方面，皆能超越 96 年之表現，繼續維持成長之局面，為股東謀取最大利益。

(三)重要產銷政策：

- 1.持續改善生產良率，提昇產品品質並開發新供應商，追求較低成本之材料來源以降低原物料成本。
- 2.加強生產機動化管理，提升生產效率及縮短製造時間、加速交貨速度，以因應客戶之需求並降低人事成本。
- 3.持續發展高密度、細線路、多層次、小孔徑、高可靠度等之高品質產品，以因應電子產品輕薄短小之趨勢。
- 4.以增加多層板訂單為目標，控制中大型訂單不超過營業額之 50%，以增加營運之附加利潤。

三、未來公司發展策略

- (一)台灣本廠以樣品小量為主要客源，涵蓋國內主要大廠和研究機關學校所需各類型電路板，並致力於製程能力之提昇，專業於高階層次、盲埋孔.LASER.板，再搭配以速度、效率換取高獲利。

- (二)以高毛利、高利基的產品領域為市場目標，專攻高層次、高密度、細線、阻抗板為主，避開以低價格搶單的市場。
- (三)強化特殊製程，如盲埋孔之混合板、回填電鍍（via in pads）鋁基板與特殊材料 leadfree halogenfree 的生產技術能力。
- (四)提供客戶從樣品小量到大量，一次購足的需求，並滿足客戶交貨快速、品質優良的期望，成為電子產業印刷電路板的最佳服務廠商。

四、法規環境及總體經營環境之影響

(一)法規環境：

因應世界潮流環保法規（如RoHS）的變化，本公司已加強相關材料（Halogen-Free Lead-Free）的研究以及製程技術的提昇，保有製程能力的優先性。

(二)總體環境：

在高物價時代的來臨，開源和節流都已是息息相關，全球經濟環境的變化速度較以往快，為了有效因應內、外部與整體環境的變化，本公司加強控管成本之即時性，增加ERP系統的建置，以快速取得內部營運動態外，更密切注意產業的動態，依據事實制訂決策，並有效保持決策的彈性。

貳、公司簡介

一、公司簡介

(一)設立日期：中華民國七十九年五月三十日

(二)公司沿革

79年 公司創立，致力於印刷電路板之規劃設計，以利生產效率化、品質化管理

82年 投入 PCB 前製程行列，成立高品質之印刷電路板生產前工程設計及樣品製造

84年 購買桃園縣蘆竹鄉坑口村土地 450 坪

86年 蘆竹一廠建廠完成並遷移至 1,400 坪之自有廠房，以供應更大需求

公司名稱由柏成科技有限公司更名為柏承科技股份有限公司

87年 通過 ISO-9002 認證

88年 辦理公開發行

89年 9月14日二類股股票掛牌

91年 1月22日正式上櫃買賣

9月蘇州昆山廠正式生產

92年 4月廣東惠陽廠正式生產

10月22日股票掛牌上市

93年 7月蘇州昆山廠引進 HDI 製程技術，小量試產

95年 名列亞洲富比士雜誌 (Forbes Asia) 選出之亞太中小企業明星 200 強

96年 蘇州昆山廠擴建 HDI 產能

參、公司治理報告

一、組織系統

(一)組織結構：

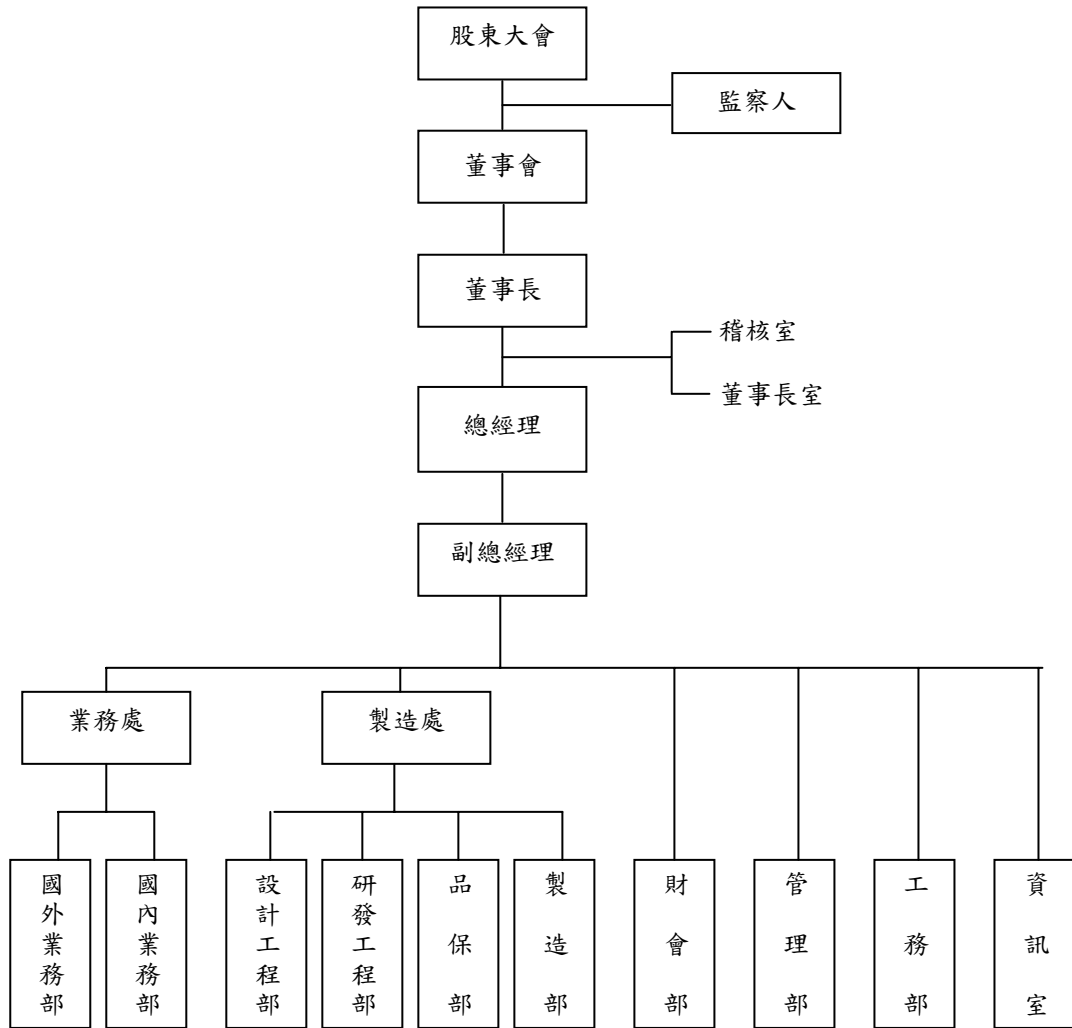

(二)主要部門所營業務

業務處	下設國內、外業務部，負責公司有關產品市場之評估、開發、拓展、計劃之研擬、銷售、售後服務、客訴等相關工作。
製造處	下設工程部、研發部、品保部、生產部，負責印刷電路板之製造及製程改善。
設計工程部	負責前製工程的處理、資料的提供。
研發工程部	負責研發製程改善、技術提昇及良率提高等相關工作。
品保部	負責公司有關產品之品質檢驗、研擬品質政策、提昇產品品質等相關工作。
製造部	負責印刷電路板的製造及製程改善。
財會部	負責財務管理、資金籌措、調度、運用與帳務、稅務的處理、編製財務報表及預算編製、差異分析與控制、成本的計算及整理與其相關之事項。
管理部	負責公司人事、採購、財產管理維護。
工務部	負責廠務及設備之維修管理。
資訊室	負責公司電腦化及網路系統之建立、整合、推行、改善及維護。

二、董事、監察人、總經理、副總經理、協理、各部門及分支機構主管資料：

(一)董事及監察人之姓名、任期及本人與未成年子女持有股份

97年04月30日

職稱	姓名	選(就)任日期	任期	初次選任日期	選任時持有股份		現在持有股數		配偶、未成年子女現在持有股份		利用他人名義持有股份		主要經(學)歷	目前兼任本公司及其他公司之職務	具配偶或二親等以內關係之其他主管、董事或監察人		
					股數	持股比率	股數	持股比率	股數	持股比率	股數	持股比率			職稱	姓名	關係
董事長	李齊良	96.12.18	3年	86.11.20	9,094,715	6.88	7,002,892	4.80	5,849,345	4.01	—	—	國立聯合工專電機科揚藝科-技(股) 經理	柏承科技、PLOTTECH(BVI)CO.,LTD、柏承科技(昆山)(股)董事長	董事	李齊明	兄弟
董事	李齊明	96.12.18	3年	86.11.20	4,454,903	3.37	4,878,596	3.34	1,551,029	1.06	—	—	空軍機械學校 航空工程科空軍官校修大	柏承科技總經理及柏承電子(惠陽)有限公司 董事長	董事長	李齊良	兄弟
董事	趙永毅	96.12.18	3年	86.11.20	3,846,900	2.91	2,677,386	1.84	3,525,372	2.42	—	—	國立聯合工專 電機科揚藝科技(股) 工程師	柏承科技業務處 協理	無	無	無
董事	賴榮祥	96.12.18	3年	96.12.18	1,898,100	1.44	2,083,874	1.43	1,440,988	0.99	—	—	國立聯合工專電機科揚藝科技(股) 工程師	柏承科技(昆山)(股)特助	無	無	無
董事	甘錦地(註1)	93.12.18	3年	90.12.18	137,059	0.10	151,046	0.10	0	0.00	—	—	加州大學爾灣分校 MBA 晟業資產管理(股) 董事長	無	無	無	無
監察人	賴永成	96.12.18	3年	96.12.18	1,354,607	1.02	1,115,742	0.76	0	0.00	—	—	台北科技大學 化工系冠凌電氣工程(股) 董事長	無	無	無	無
監察人	蔡如雅	96.12.18	3年	93.12.18	0	0	0	0.00	0	0.00	—	—	加州柏克萊大學 經濟系學士漢鼎(股) 投資經理	無	無	無	無
監察人	鍾毓文	96.12.18	3年	96.12.18	0	0	0	0.00	100,267	0.07	—	—	關山工商 綜合商科柏承科技(股) 監察人	無	董事	李齊良 李齊明	姻親

註1：徐甘霖投資(股)公司法人代表。

註2：持股比率係以經濟部97年04月19日經投商字第09601083390號核准函之實收資本額為依據。

1.法人股東之主要股東：

法人股東名稱	法人股東之主要股東
甘霖投資(股)公司	甘賴榮玉 19.61%、甘建福 22.68%、甘錦地 10.71%、甘智文 17.36% 甘智全 17.36%、甘錦治 8%、吳盈慧 1.14%、甘蕙萱 0.36%、甘馥榕 0.36%、甘尚霖 0.36%

2.董事、監察人是否具有五年以上商務、法律、財務或公司業務所須之工作經驗，並符合下列各目所列之情事：

姓名	是否具有五年以上 工作經驗及下列專業資格			符合獨立性情形（註）										兼任 其他公開 發行公司 獨立董事 家數
	商務、法務、 財務、會計或 公司業務所須 相關科系之公 私立大專院校 講師以上	法官、檢察官、律 師、會計師或其他 與公司業務所需 之國家考試及格 領有證書之專門 職業及技術人員	商務、法 務、財 務、會 計或 公司 業務 所須 之 工 作 經 驗	1	2	3	4	5	6	7	8	9	10	
李齊良			√					√	√	√		√	√	
李齊明			√					√	√	√		√	√	
趙永毅			√				√	√	√	√	√	√	√	
賴榮祥			√		√		√	√	√	√	√	√	√	
甘霖投資(股) 代表人：甘錦地			√	√	√	√	√	√	√	√	√	√	√	
賴永成			√	√	√		√	√	√	√	√	√	√	
蔡如雅			√	√	√	√	√	√	√	√	√	√	√	
鍾毓文				√	√	√		√	√	√		√	√	

註：各董事、監察人於選任前二年及任職期間符合下述各條件者，請於各條件代號下方空格中打“√”。

- (1)非為公司或其關係企業之受僱人。
- (2)非公司或其關係企業之董事、監察人(但如為公司或其母公司、公司直接及間接持有表決權之股份超過百分之五十之子公司之獨立董事者，不在此限)。
- (3)非本人及其配偶、未成年子女或以他人名義持有公司已發行股份總額百分之一以上或持股前十名之自然人股東。
- (4)非前三款所列人員之配偶、二親等以內親屬或五親等以內直系血親親屬。
- (5)非直接持有公司已發行股份總額百分之五以上法人股東之董事、監察人或受僱人，或持股前五名法人股東之董事、監察人或受僱人。
- (6)非與公司有財務或業務往來之特定公司或機構之董事(理事)、監察人(監事)、經理人或持股百分之五以上股東。
- (7)非為公司或關係企業提供商務、法務、財務、會計等服務或諮詢之專業人士、獨資、合夥、公司或機構之企業主、合夥人、董事(理事)、監察人(監事)、經理人及其配偶。
- (8)未與其他董事間具有配偶或二親等以內之親屬關係。
- (9)未有公司法第 30 條各款情事之一。
- (10)未有公司法第 27 條規定以政府、法人或其代表人當選。

(二)總經理、副總經理、協理、各部門及分支機構主管

93年04月30日

職稱	姓名	就任日期	持有股份		配偶、未成年子女持有股份		利用他人名義持有股份		主要經(學)歷	目前兼任其他公司之職務	具配偶或二親等以內關係之經理人		
			股數	持股比例(註)	股數	持股比例(註)	股數	持股比例			職稱	姓名	關係
總經理	李齊明	96.12.18	4,878,596	3.34	1,551,029	1.06	—	—	空軍機械學校航空 工程科 空軍官校修大	柏承電子(惠陽)有限公司 董事長	無	無	無
副總經理	洪宗義	95.06.01	755,300	0.52	609,456	0.42	—	—	私立大華工專化學 工程科 鴻源電路板(股) 品保副理	無	無	無	無
業務處 協理	趙永毅	94.03.14	2,677,386	1.84	3,525,372	2.42	—	—	國立聯合工專 電機科 揚藝科技(股) 工程師	無	無	無	無
製造處 協理	劉旺漢	95.06.01	31,475	0.02	—	—	—	—	健行工專 電子科 信豐利(股)公司 主任	無	無	無	無
管理部 經理	胡宗王	92.10.13	20,589	0.01	—	—	—	—	龍華二專 化工科 耀文電子 經理	無	無	無	無
工務部 經理	劉冠丞	93.09.01	104,064	0.07	106,121	0.07	—	—	淡江大學 化工系 友大工業 副廠長	無	無	無	無
財會部 經理	洪玉芬	92.11.01	113,446	0.08	489	0.00	—	—	國立台灣大學會計研究所 資誠會計師事務所協理	無	無	無	無

註：持股比例係以經濟部96年04月19日經授商字第09601083390號核准函之實收資本額為依據。

(三)最近年度支付董事、監察人、總經理及副總經理之酬金：

1.董事之酬金

96年12月31日 單位：仟元；仟股

職稱	姓名 (註1)	董事酬金						A、B及C等三項總額占稅後純益之比例 (註11)	兼任員工領取相關酬金						A、B、C、D及E等五項總額占稅後純益之比例 (註11)	有無領取自子公司以外轉投資事業酬金 (註12)				
		報酬(A) (註2)		盈餘分配之酬勞(B) (註3)		業務執行費用(C) (註4)			薪資、獎金及特支費等 (D)(註5)	盈餘分配員工紅利 (E)(註6)		員工認股憑證得認購股數 (F)(註7)								
		本公司	合併報表內所有公司	本公司	合併報表內所有公司	本公司	合併報表內所有公司			本公司	合併報表內所有公司	本公司	合併報表內所有公司	本公司			合併報表內所有公司			
董事	李齊良																			
董事	李齊明																			
董事	趙永毅	0	0	0	0	0	0	0	0	2,116	5,157	0	0	0	0	216	0	0.34	0.81	有
董事	賴榮祥(註)																			
董事	甘霖投資(股)代表人：甘錦地																			

註：係為本公司新任董事，其上任日期為96年12月18日。

給付本公司各個董事酬金級距	董事姓名			
	前三項酬金總額(A+B+C)		前五項酬金總額(A+B+C+D+E)	
	本公司	合併報表內所有公司 G	本公司	合併報表內所有公司 H
低於 2,000,000 元			李齊良、李齊明、趙永毅、賴榮祥、甘霖投資(股)	李齊良、李齊明、趙永毅、賴榮祥、甘霖投資(股)
2,000,000 元(含)~5,000,000 元			—	—
5,000,000 元(含)~10,000,000 元			—	—
10,000,000 元(含)~15,000,000 元		不適用	—	—
15,000,000 元(含)~30,000,000 元			—	—
30,000,000 元(含)~50,000,000 元			—	—
50,000,000 元(含)~100,000,000 元			—	—
100,000,000 元以上			—	—
總計		不適用	5	5

註1：董事姓名應分別列示(法人股東應將法人股東名稱及代表人分別列示)，以彙總方式揭露各項給付金額。若董事兼任總經理或副總經理者應填列表及下表(3)。

註2：係指最近年度董事之報酬(包括董事薪資、職務加給、退職退休金、離職金、各種獎金、獎勵金等等)。

註3：係指最近年度盈餘分配案經股東會前經董事會通過擬議配發之董事酬勞金額。

註4：係指最近年度董事之相關業務執行費用(包括車馬費、特支費、各種津貼、宿舍、配車等實物提供等等)。如提供房屋、汽車及其他交通工具或專屬個人之支出時，應揭露所提供資產之性質及成本、實際或按公平市價設算之租金、油資及其他給付。另如配有司機者，請附註說明公司給付該司機之相關報酬，但不計入酬金。

註5：係指最近年度董事兼任員工(包括兼任總經理、副總經理、其他經理人及員工)所領取包括薪資、職務加給、退職退休金、離職金、各種獎金、獎勵金、車馬費、特支費、各種津貼、宿舍、配車等實物提供等等。如提供房屋、汽車及其他交通工具或專屬個人之支出時，應揭露所提供資產之性質及成本、實際或按公平市價設算之租金、油資及其他給付。另如配有司機者，請附註說明公司給付該司機之相關報酬，但不計入酬金。

註6：係指最近年度董事兼任員工(包括兼任總經理、副總經理、其他經理人及員工)取得員工紅利(含股票紅利及現金紅利)者，應揭露最近年度盈餘分配案經股東會前經董事會通過擬議配發員工紅利金額，若無法預估者則按去年實際配發比例計算今年擬議配發數，並另應填列表一之三。其股票紅利金額上市上櫃公司應以證券發行人財務報告編製準則規定公平價值(係指資產負債表日之收盤價)計算之；若非上市上櫃公司則以盈餘所屬年度會計期間結束日之淨值計算之。

註7：係指截至年報刊印日止董事兼任員工(包括兼任總經理、副總經理、其他經理人及員工)取得員工認股憑證得認購股數(不包括已執行部分)，除填列表外，尚應填列表十五。

註8：應揭露合併報表內所有公司(包括本公司)給付本公司董事各項酬金之總額。

註9：本公司給付每位董事各項酬金總額，於所歸屬級距中揭露董事姓名。

註10：合併報表內所有公司(包括本公司)給付本公司每位董事各項酬金總額，於所歸屬級距中揭露董事姓名。

註11：稅後純益係指最近年度之稅後純益。

註12：a.本欄應明確填列公司董事「有」或「無」領取來自子公司以外轉投資事業相關酬金。

b.若填列「有」者，得自願性填列所領取酬金金額，並應依公司董事於子公司以外轉投資事業所擔任身分分別所領取之酬金，併入酬金級距表之G及H欄，並將欄位名稱改為「所有轉投資事業」。

c.酬金係指本公司董事擔任子公司以外轉投資事業之董事、監察人或經理人等身分所領取之報酬、酬勞、員工紅利及業務執行費用等相關酬金。

2. 監察人之酬金

96年12月31日 單位：仟元；仟股

職稱	姓名	監察人酬金						A、B及C等三項總額占稅後純益之比例(註8)		有無領取來自子公司以外轉投資事業酬金(註9)
		報酬(A)(註1)		盈餘分配之酬勞(B)(註2)		業務執行費用(C)(註4)		本公司	合併報表內所有公司	
		本公司	合併報表內所有公司	本公司	合併報表內所有公司	本公司	合併報表內所有公司			
監察人	蔡如雅									無
監察人	張月華									
監察人	楊英蘭	0	0	0	0	33	33	0.01	0.01	
監察人	賴永成(註)									
監察人	鍾毓文(註)									

註：：係為本公司新任監察人，其上任日期為96年12月18日。

給付本公司各個監察人酬金級距	監察人姓名	
	前三項酬金總額(A+B+C)	
	本公司(註6)	合併報表內所有公司D(註7)
低於2,000,000元	蔡如雅、張月華、楊英蘭、賴永成、鍾毓文	蔡如雅、張月華、楊英蘭、賴永成、鍾毓文
2,000,000元(含)~5,000,000元	—	—
5,000,000元(含)~10,000,000元	—	—
10,000,000元(含)~15,000,000元	—	—
15,000,000元(含)~30,000,000元	—	—
30,000,000元(含)~50,000,000元	—	—
50,000,000元(含)~100,000,000元	—	—
100,000,000元以上	—	—
總計	5	5

註1：監察人姓名應分別列示(法人股東應將法人股東名稱及代表人分別列示)，以彙總方式揭露各項給付金額。

註2：係指最近年度監察人之報酬(包括監察人薪資、職務加給、退職退休金、離職金、各種獎金、獎勵金等等)。

註3：係填列最近年度盈餘分配議案股東會前經董事會通過擬議配發之監察人酬勞金額。

註4：係指最近年度給付監察人之相關業務執行費用(包括車馬費、特支費、各種津貼、宿舍、配車等實物提供等等)。如提供房屋、汽車及其他交通工具或專屬個人之支出時，應揭露所提供資產之性質及成本、實際或按公平市價設算之租金、油資及其他給付。另如配有司機者，請附註說明公司給付該司機之相關報酬，但不計入酬金。

註5：應揭露合併報表內所有公司(包括本公司)給付本公司監察人各項酬金之總額。

註6：本公司給付每位監察人各項酬金總額，於所歸屬級距中揭露監察人姓名。

註7：合併報表內所有公司(包括本公司)給付本公司每位監察人各項酬金總額，於所歸屬級距中揭露監察人姓名。

註8：稅後純益係指最近年度之稅後純益。

註9：a.本欄應明確填列公司監察人「有」或「無」領取來自子公司以外轉投資事業相關酬金。

b.若填列「有」者，得自願性填列所領取酬金金額，並應依公司監察人於子公司以外轉投資事業所擔任身分分別所領取之酬金，併入酬金級距表D欄，並將欄位名稱改為「所有轉投資事業」

c.酬金係指本公司監察人擔任子公司以外轉投資事業之董事、監察人或經理人等身分所領取之報酬、酬勞、員工紅利及業務執行費用等相關酬金。

3.總經理及副總經理之酬金

96年12月31日 單位：仟元；仟股

職稱	姓名	薪資 (A)		獎金及特支費等等 (B)		盈餘分配之員工紅利金額 (C)				A、B及C等三項總額占稅後純益之比例(%)		取得員工認股權憑證數額		有無領取來自子公司以外轉投資事業酬金
		本公司	合併報表內所有公司	本公司	合併報表內所有公司	本公司		合併報表內所有公司		本公司	合併報表內所有公司	本公司	合併報表內所有公司	
						現金紅利金額	股票紅利金額	現金紅利金額	股票紅利金額					
總經理	李齊良													
總經理	李齊明	2,817	4,813	0	0	0	0	0	0	0.45	0.75	182	0	有
副總經理	洪宗義													

給付本公司各個總經理及副總經理酬金級距	總經理及副總經理姓名	
	本公司	合併報表內所有公司
低於 2,000,000 元	李齊良、李齊明、洪宗義	李齊良、李齊明、洪宗義
2,000,000 元 (含) ~ 5,000,000 元	—	—
5,000,000 元 (含) ~ 10,000,000 元	—	—
10,000,000 元 (含) ~ 15,000,000 元	—	—
15,000,000 元 (含) ~ 30,000,000 元	—	—
30,000,000 元 (含) ~ 50,000,000 元	—	—
50,000,000 元 (含) ~ 100,000,000 元	—	—
100,000,000 元以上	—	—
總計	3	3

註1：總經理及副總經理姓名應分別列示，以彙總方式揭露各項給付金額。若董事兼任總經理或副總經理者應填列表及上表(1)

註2：係填列最近年度總經理及副總經理薪資、職務加給、退職退休金、離職金。

註3：係填列最近年度總經理及副總經理各種獎金、獎勵金、車馬費、特支費、各種津貼、宿舍、配車等實物提供及其他報酬金額。如提供房屋、汽車及其他交通工具或專屬個人之支出時，應揭露所提供資產之性質及成本、實際或按公平市價計算之租金、油資及其他給付。另如配有司機者，請附註說明公司給付該司機之相關報酬，但不計入酬金。

註4：係填列最近年度盈餘分配議案股東會前經董事會通過擬議配發總經理及副總經理之員工紅利金額(含股票紅利及現金紅利)，若無法預估者則按去年實際配發比例計算今年擬議配發數，並另應填列表一之三。其股票紅利金額上市上櫃公司應以證券發行人財務報告編製準則規定公平價值(係指資產負債表日之收盤價)計算之；若非上市上櫃公司則以盈餘所屬年度會計期間結束日之淨值計算之。稅後純益係指最近年度之稅後純益。

註5：係指截至年報刊印日止總經理及副總經理取得員工認股權憑證得認購股數(不包括已執行部分)，除填列表外，尚應填列表十五。

註6：應揭露合併報表內所有公司(包括本公司)給付本公司總經理及副總經理各項酬金之總額。

註7：本公司給付每位總經理及副總經理各項酬金總額，於所歸屬級距中揭露總經理及副總經理姓名。

註8：合併報表內所有公司(包括本公司)給付本公司每位總經理及副總經理各項酬金總額，於所歸屬級距中揭露總經理及副總經理姓名。

註9：稅後純益係指最近年度之稅後純益。

註10：a.本欄應明確填列公司總經理及副總經理「有」或「無」領取來自子公司以外轉投資事業相關酬金。

b.若填列「有」者，得自願性填列所領取酬金金額，並應依公司總經理及副總經理於子公司以外轉投資事業所擔任身分所領取之酬金，併入酬金級距表D欄，並將欄位名稱改為「所有轉投資事業」

c.酬金係指本公司總經理及副總經理擔任子公司以外轉投資事業之董事、監察人或經理人等身分所領取之報酬、酬勞、員工紅利及業務執行費用等相關酬金。

*本表所揭露酬金內容與所得稅法之所得概念不同，故本表目的係作為資訊揭露之用，不作課稅之用。

4.配發員工紅利之經理人姓名及配發情形

96年12月31日 單位：仟元；仟股

	職稱	姓名	股票紅利			現金紅利	總計	總額占 稅後純益之比例
			股數	市價	金額	金額		
經理人	總經理	李齊良	0	0	0	0	0	0 %
	總經理	李齊明						
	副總經理	洪宗義						
	業務處協理	趙永毅						
	製造處協理	劉旺漢						
	財會部經理	洪玉芬						

(四)本公司及合併報表內所有公司於最近二年度支付本公司董事、監察人、總經理及副總經理酬金占稅後純益之比例分析暨給付酬金之政策及標準：

本公司最近二年度支付本公司董事、監察人、總經理及副總經理酬金占稅後純益之比例分析

年度	董事、監察人、總經理 及副總經理酬金總額(仟元)		總額占稅後純益之比例(%)	
	本公司	合併報表內所有公司	本公司	合併報表內所有公司
95	9,115	11,080	1.82 %	2.21 %
96	3,358	6,374	0.54 %	1.00 %

本公司給付酬金之政策及標準：

本公司給付董事、監察人、總經理及副總經理酬金悉依照本公司章程之規定辦理。

三、公司治理運作情形：

(一)董事會運作情形：

最近年度董事會開會 16 次，董事監察人出席情形如下：

職稱	姓名	實際 出(列)席次數	委託 出席次數	實際 出(列)席率(%)	備註
董事長	李齊良	16	0	100	—
董事	李齊明	16	0	100	—
董事	趙永毅	16	0	100	—
董事	賴榮祥	0	0	0	註 1
董事	甘霖投資(股) 代表人：甘錦地	16	0	100	—
監察人	蔡如雅	14	0	88	—
監察人	張月華	2	0	12	—
監察人	楊英蘭	0	0	0	—
監察人	賴永成	0	0	0	註 1
監察人	鍾毓文	0	0	0	註 1

註 1：係為本公司新任董、監事，其上任日期為 96 年 12 月 18 日。

其他應記載事項：

- 證交法第 14 條之 3 所列事項暨其他經獨立董事反對或保留意見且有紀錄或書面聲明之董事會議決事項，應敘明董事會日期、期別、議案內容、所有獨立董事意見及公司對獨立董事意見之處理：無。
- 董事對利害關係議案迴避之執行情形，應敘明董事姓名、議案內容、應利益迴避原因以及參與表決情形：無。
- 當年度及最近年度加強董事會職能之目標（例如設立審計委員會、提昇資訊透明度等）與執行情形評估：無。

(二)審計委員會運作情形：無。

(三)公司治理運作情形及其與上市上櫃公司治理實務守則差異情形及原因：

項目	運作情形	與上市上櫃公司治理實務守則差異情形及原因
一、公司股權結構及股東權益 (一)公司處理股東建議或糾紛等問題之方式 (二)公司掌握實際控制公司之主要股東及主要股東之最終控制者名單之情形 (三)公司建立與關係企業風險控管機制及防火牆之方式	本公司由發言人負責處理股東疑義糾紛,若涉及法律問題則會與律師合作處理。 本公司每月皆定期揭露董、監事及持股百分之十以上股東持股異動情形。 本公司已依法令於內部控制制度中建立相關制度。	符合 符合 符合
二、董事會之組成及職責 (一)公司設置獨立董事之情形 (二)定期評估簽證會計師獨立性之情形	不適用。 本公司之簽證會計師隸屬於國際四大會計師事務所之一在台之會員事務所,對於委任事項與其本身有直接或間接有利害關係者已予以迴避,充分堅守公正、嚴謹及超然獨立之精神	符合 符合
三、監察人之組成及職責 (一)公司設置獨立監察人之情形 (二)監察人與公司之員工及股東溝通之情形	已設置一名獨立監察人。 透過定期及不定期會議、股東會與員工及股東適時溝通。	符合 符合
四、建立與利害關係人溝通管道之情形	由發言人作為溝通之管道。	符合
五、資訊公開 (一)公司架設網站,揭露財務業務及公司治理資訊之情形 (二)公司採行其他資訊揭露之方式(如架設英文網站、指定專人負責公司資訊之蒐集及揭露、落實發言人制度、法人說明會過程放置公司網站等)	本公司網址： http://plotech.com.tw ，yrhne 設有股東服務專區,並將財務、業務訊息及相關資訊適時透明化公開。並不定期於公開資訊觀測站申報揭露相關公司治理訊息。 依規定本公司設有發言人負責資料蒐集、揭露,並為對外溝通之管道。	符合 符合
六、公司設置提名或薪酬委員會等功能委員會之運作情形	不適用。	目前尚在進行評估
七、公司如依據「上市上櫃公司治理實務守則」訂有公司治理實務守則者,請敘明其運作與所訂公司治理實務守則之差異情形：不適用。		
八、請敘明公司對社會責任(如人權、員工權益、環保、社區參與、供應商關係及利害關係人之權利等)所採行之制度與措施及履行社會責任情形：無。		
九、其他有助於瞭解公司治理運作情形之重要資訊(如董事及監察人進修之情形、風險管理政策及風險衡量標準之執行情形、保護消費者或客戶政策之執行情形、公司為董事及監察人購買責任保險之情形等): 1.董事及監察人進修之情形：將定期安排董事及監察人參加相關課程訓練及講習。 2.風險管理政策及風險衡量標準之執行情形：不適用。 3.保護消費者或客戶政策之執行情形：不適用。 4.公司為董事及監察人購買責任保險之情形：已辦理。		
十、如有公司治理自評報告或委託其他專業機構之公司治理評鑑報告者,應敘明其自評(或委外評鑑)結果、主要缺失(或建議)事項及改善情形：無。		

(四)公司如有訂定公司治理守則及相關規章者,應揭露其查詢方式：無。

(五)其他足以增進對公司治理運作情形之瞭解的重要資訊,得一併揭露：無。

(六)內部控制制度執行狀況應揭露下列事項：

1.內部控制聲明書：請參閱 18 頁。

2.委託會計師專案審查內部控制制度者，應揭露會計師審查報告：無。

(七)最近年度及截至年報刊印日止公司及其內部人員依法被處罰、公司對其內部人員違反內部控制制度規定之處罰、主要缺失與改善情形：無。

(八)最近年度及截至年報刊印日止，股東會及董事會之重要決議：

股東會/董事會	日期	重要決議
董事會	96.03.30	訂定 96 年度第一季轉換公司債及員工認股權憑證增資基準日
董事會	96.04.26	討論 95 年度決算表冊及 95 年度合併財務報告
董事會	96.05.03	討論盈餘分派、盈餘暨員工紅利增資轉發行新股案等
股東會	96.06.15	報告 95 年度營業報告 承認 95 年度決算表冊案、盈餘分派、增資轉發行新股案等
董事會	96.06.29	訂定 96 年度第二季轉換公司債及員工認股權憑證增資基準日
董事會	96.07.31	訂定 95 年度盈餘暨員工紅利轉增資配股基準日
董事會	96.08.10	調整轉換公司債及員工認股權憑證轉換及認購價格
董事會	96.08.31	承認 96 年度上半年財務報告
董事會	96.09.13	承認 96 年度上半年合併財務報告
董事會	96.09.29	訂定 96 年度第三季轉換公司債及員工認股權憑證增資基準日 訂定第二次庫藏股減資基準日
董事會	96.12.13	決議發行九十六年度員工認股權憑證
董事會	96.12.17	新任董、監事上任 推選董事長案
董事會	96.12.31	訂定 96 年度第四季員工認股權憑證增資基準日 訂定第三次庫藏股減資基準日

(九)最近年度及截至年報刊印日止董事或監察人對董事會通過重要決議有不同意見且有紀錄或書面聲明者，其主要內容：無。

(十)最近年度及截至年報刊印日止，與財務報告有關人士辭職解任情形彙總表：無。

四、會計師公費資訊

(一)給付簽證會計師、簽證會計師所屬事務所及其關係企業之非審計公費占審計公費之比例達四分之一以上者，應揭露審計與非審計公費金額及非審計服務內容：無。

(二)更換會計師事務所且更換年度所支付之審計公費較更換前一年度之審計公費減少者，應揭露審計公費減少金額、比例及原因：無。

(三)審計公費較前一年度減少達百分之十五以上者，應揭露審計公費減少金額、比例及原因：無。

五、更換會計師資訊：無。

六、公司之董事長、總經理、負責財務或會計事務之經理人，最近一年內曾任職於簽證會計師所屬事務所或其關係企業者：無。

七、最近年度及截至年報刊印日止，董事、監察人、經理人及持股比例超過百分之十之股東股權移轉及股權質押變動情形：

1.最近年度及截至年報刊印日止，董事、監察人、經理人及持股比例超過百分之十之股東股權移轉資訊：

單位：股

職稱	姓名	96年度		截至97年04月30日止	
		持有股數 增(減)數	質押股數 增(減)數	持有股數 增(減)數	質押股數 增(減)數
董事	李齊良	(3,110,000)	1,800,000	0	0
董事	李齊明	(103,000)	(1,350,000)	0	0
董事	趙永毅	(3,870,000)	0	0	0
董事(註1)	賴榮祥	0	0	0	0
董事	甘霖投資(股) 代表人：甘錦地	0	0	0	0
監察人	蔡如雅	0	0	0	0
監察人	張月華	(18,000)	0	0	0
監察人	楊英蘭	0	0	0	0
監察人(註1)	賴永成	0	0	112,000	800,000
監察人(註1)	鍾毓文	0	0	0	0

註1：係為本公司新任董、監事，其上任日期96年12月18日。

2.最近年度及截至年報刊印日止，董事、監察人、經理人及持股比例超過百分之十之股東股權移轉之相對人為關係人資訊：

單位：股

姓名	股權移轉原因	交易日期	交易相對人	交易相對人與公司、董事、監察人及持股比例百分之十以上股東之關係	股數	交易價格
趙永毅	處份(信託)	96.04	華南銀 財產專戶	趙奕寧、趙奕晴	2,000,000	—
李齊良	處份(信託)	96.11	中國信託 財產專戶	李婕琪	3,050,000	—

3.董事、監察人、經理人及持股比例超過百分之十之股東股權質押之相對人為關係人資訊：無。

八、持股比例占前十大股東間互為財務會計準則公報第六號關係人關係之資訊：

姓名	本人持有股份		配偶、未成年子女持有股份		利用他人名義合計持有股份		前十大股東相互間具有財務會計準則公報第六號關係人或為配偶、二親等以內之親屬關係者，其名稱或姓名及關係。		備註
	股數	持股比例	股數	持股比例	股數	持股比例	名稱(或姓名)	關係	
學婕投資股份有限公司	10,653,133	7.53%	—	—	—	—	—	—	—
李齊良	7,002,892	4.95%	5,849,345	4.01	—	—	李齊明	兄弟	—
中信銀受託信託財產專戶	6,514,294	4.60%	—	—	—	—	—	—	—
李齊明	4,878,596	3.45%	1,551,029	1.06	—	—	李齊良	兄弟	—
兆豐證券股份有限公司	3,603,756	2.55%	—	—	—	—	—	—	—
顏莉人	3,261,893	2.31%	—	—	—	—	李齊良	姻親	—
中信銀受託信託財產專戶	3,050,000	2.16%	—	—	—	—	—	—	—
保德信金滿意基金專戶	2,809,113	1.99%	—	—	—	—	—	—	—
趙永毅	2,677,386	1.89%	3,525,372	2.42	—	—	張月華	配偶	—
張月華	2,532,195	1.79%	3,670,563	2.52	—	—	趙永毅	配偶	—

九、綜合持股比例

97年03月31日單位：股；%

轉投資事業	本公司投資		董事、監察人、經理人及直接或間接控制事業之投資		綜合投資	
	股數	持股比例	股數	持股比例	股數	持股比例
PLOTECH (BVI) CO.,LTD	50,765,395	100 %	—	—	50,765,395	100 %
FIRM GROUND INVESTMENTS LIMITED	0	0 %	13,227,436	100 %	13,227,436	100 %
PACIFICA TECHNOLOGY INVESTMENT	0	0 %	130,000	100 %	130,000	100 %
PLOTECH (CAYMAN) CO.,LTD	0	0 %	24,497,400	100 %	24,497,400	100 %
柏承科技(昆山)股份有限公司	0	0 %	272,615,700	91 %	272,615,700	91 %
柏承電子(惠陽)有限公司	0	0 %	95 % 股權	95 %	95 % 股權	95 %
PLOTECH INTERNATIONAL (S) PTE.,LTD	0	0 %	120,000	100 %	120,000	100 %
蘇州柏承貿易有限公司	0	0 %	91 % 股權	91 %	91 % 股權	91 %

柏承科技股份有限公司
內部控制制度聲明書

日期：97年3月26日

本公司民國96年01月01日至96年12月31日之內部控制制度，依據自行檢查的結果，謹聲明如下：

- 一、本公司確知建立、實施和維護內部控制制度係本公司董事會及經理人之責任，本公司業已建立此一制度。其目的係在對營運之效果及效率(含獲利、績效及保障資產安全等)、財務報導之可靠性及相關法令之遵循等目標的達成，提供合理的確保。
- 二、內部控制制度有其先天限制，不論設計如何完善，有效之內部控制制度亦僅能對上述三項目標之達成提供合理的確保；而且，由於環境、情況之改變，內部控制制度之有效性可能隨之改變。惟本公司之內部控制制度設有自我監督之機制，缺失一經辨認，本公司即採取更正之行動。
- 三、本公司係依據「公開發行公司建立內部控制制度處理準則」(以下簡稱「處理準則」)規定之內部控制制度有效性之判斷項目，判斷內部控制制度之設計及執行是否有效。該「處理準則」所採用之內部控制制度判斷項目，係為依管理控制之過程，將內部控制制度劃分為五個組成要素：1.控制環境，2.風險評估，3.控制作業，4.資訊及溝通，及5.監督。每個組成要素又包括若干項目。前述項目請參見「處理準則」之規定。
- 四、本公司業已採用上述內部控制制度判斷項目，檢查內部控制制度之設計及執行的有效性。
- 五、本公司基於前項檢查結果，認為本公司上開期間的內部控制制度(含對子公司之監督與管理)，包括知悉營運之效果及效率目標達成之程度、財務報導之可靠性及相關法令之遵循有關的內部控制制度等之設計及執行係屬有效，其能合理確保上述目標之達成。
- 六、本聲明書將成為本公司年報及公開說明書之主要內容，並對外公開。上述公開之內容如有虛偽、隱匿等不法情事，將涉及證券交易法第二十條、第三十二條、第一百七十一條及第一百七十四條等之法律責任。
- 七、本聲明書業經本公司民國97年03月26日董事會通過，出席董事4人中，有0人持反對意見，餘均同意本聲明書之內容，併此聲明。

柏承科技股份有限公司

董 事 長： 李 齊 良 簽 章

總 經 理： 李 齊 明 簽 章

肆、募資情形

一、資本及股份之辦理情形

(一) 股本來源

股份種類	核定股本			備註
	流通在外股份(已上市)	未發行股份	合計	
記名普通股	145,855,590	24,144,410	170,000,000	—

單位：股/元

年月	每股面額	核定股本		實收股本		備註		
		股數	金額	股數	金額	股本來源	以現金以外之財產抵充股款者	其他
79.05	10	500,000	5,000,000	500,000	5,000,000	現金原始設立	無	—
85.11	10	1,500,000	15,000,000	1,500,000	15,000,000	現金增資 10,000 仟元	無	(註 1)
87.08	10	4,500,000	45,000,000	4,500,000	45,000,000	現金增資 30,000 仟元	無	(註 2)
87.12	10	14,500,000	145,000,000	14,500,000	145,000,000	現金增資 100,000 仟元	無	(註 3)
88.03	10	16,000,000	160,000,000	16,000,000	160,000,000	現金增資 15,000 仟元	無	(註 4)
88.08	10	28,000,000	280,000,000	19,168,000	191,680,000	盈餘轉增資 31,680 仟元	無	(註 5)
89.09	10	28,000,000	280,000,000	22,829,088	228,290,880	盈餘轉增資 36,611 仟元	無	(註 6)
91.01	10	87,000,000	870,000,000	36,568,000	365,680,000	盈餘轉增資 86,751 仟元 員工紅利轉增資 10,000 仟元	無	(註 7)
91.11	10	87,000,000	870,000,000	49,635,440	496,354,400	盈餘轉增資 120,674 仟元 員工紅利轉增資 10,000 仟元	無	(註 8)
92.07	10	87,000,000	870,000,000	61,755,236	617,552,360	盈餘轉增資 109,198 仟元 員工紅利轉增資 12,000 仟元	無	(註 9)
92.06	10	87,000,000	870,000,000	62,238,327	622,383,270	公司債轉換股份 4,831 仟元	無	(註 10)
92.09	10	87,000,000	870,000,000	64,165,846	641,658,460	公司債轉換股份 19,275 仟元	無	(註 11)
93.01	10	87,000,000	870,000,000	65,400,102	654,001,020	公司債轉換股份 12,343 仟元	無	(註 12)
93.04	10	87,000,000	870,000,000	65,636,808	656,368,080	公司債轉換股份 2,367 仟元	無	(註 13)
93.07	10	87,000,000	870,000,000	65,696,213	656,962,130	公司債轉換股份 594 仟元	無	(註 14)
93.08	10	170,000,000	1,700,000,000	91,194,463	911,944,630	盈餘及資本公積轉增資 234,982 仟元 員工紅利轉增資 20,000 仟元	無	(註 15)
93.10	10	170,000,000	1,700,000,000	91,561,667	915,616,670	公司債轉換股份 3,012 仟元 員工認股權認購股份 660 仟元	無	(註 16)
94.01	10	170,000,000	1,700,000,000	91,625,667	916,256,670	員工認股權認購股份 640 仟元	無	(註 17)

年月	每股面額	核定股本		實收股本		備註		
		股數	金額	股數	金額	股本來源	以現金以外之財產抵充股款者	其他
94.04	10	170,000,000	1,700,000,000	91,634,667	916,346,670	員工認股權認購股份 90 仟元	無	(註 18)
94.09	10	170,000,000	1,700,000,000	102,784,667	1,027,846,670	盈餘及資本公積轉增資 111,500 仟元	無	(註 19)
94.10	10	170,000,000	1,700,000,000	105,614,437	1,056,144,370	公司債轉換股份 26,888 仟元 員工認股權認購股份 1,410 仟元	無	(註 20)
95.01	10	170,000,000	1,700,000,000	105,692,051	1,056,920,510	公司債轉換股份 346 仟元 員工認股權認購股份 430 仟元	無	(註 21)
95.04	10	170,000,000	1,700,000,000	105,715,051	1,057,150,510	員工認股權認購股份 230 仟元	無	(註 22)
95.08	10	170,000,000	1,700,000,000	105,724,051	1,057,240,510	員工認股權認購股份 90 仟元	無	(註 23)
95.08	10	170,000,000	1,700,000,000	105,710,051	1,057,100,510	庫藏股註銷 140 仟元	無	(註 24)
95.09	10	170,000,000	1,700,000,000	126,610,051	1,266,100,510	盈餘及資本公積轉增資 189,000 仟元 員工紅利轉增資 20,000 仟元	無	(註 25)
95.10	10	170,000,000	1,700,000,000	127,188,392	1,271,883,920	公司債轉換股份 3,553 仟元 員工認股權認購股份 2,230 仟元	無	(註 26)
96.01	10	170,000,000	1,700,000,000	131,905,323	1,319,053,230	公司債轉換股份 41,629 仟元 員工認股權認購股份 5,540 仟元	無	(註 27)
96.04	10	170,000,000	1,700,000,000	132,154,564	1,321,545,640	公司債轉換股份 352 仟元 員工認股權認購股份 2,140 仟元	無	(註 28)
96.07	10	170,000,000	1,700,000,000	132,249,590	1,322,495,900	公司債轉換股份 220 仟元 員工認股權認購股份 730 仟元	無	(註 29)
96.09	10	170,000,000	1,700,000,000	147,549,590	1,475,495,900	盈餘轉增資 153,000 仟元	無	(註 30)
96.10	10	170,000,000	1,700,000,000	147,369,590	1,473,695,900	員工認股權認購股份 620 仟元 庫藏股註銷 2,420 仟元	無	(註 31)
97.01	10	170,000,000	1,700,000,000	147,158,590	1,471,585,900	員工認股權認購股份 1,390 仟元 庫藏股註銷 3,500 仟元	無	(註 32)
97.04	10	170,000,000	1,700,000,000	145,855,590	1,458,555,900	員工認股權認購股份 970 仟元 庫藏股註銷 14,000 仟元	無	(註 33)

註 1：建 1 字第 85363747 號

註 3：經濟部核准日期 88 年 01 月 15 日；文號：經(088)商字第 088101567 號

註 5：財政部證券暨期貨管理委員會 88 年 07 月 17 日；文號：(088)台財證第 63727 號

註 7：財政部證券暨期貨管理委員會 90 年 07 月 18 日；文號：(90)台財證(一)第 144632 號

註 9：財政部證券暨期貨管理委員會 92 年 05 月 15 日；文號：台財證(一)第 0920120931 號

註 11：經濟部核准日期 92 年 10 月 15 日；文號：經授商字第 09201292240 號

註 13：經濟部核准日期 93 年 04 月 22 日；文號：經授商字第 09301066010 號

註 15：經濟部核准日期 93 年 08 月 09 日；文號：經授商字第 09301146950 號

註 17：經濟部核准日期 94 年 01 月 24 日；文號：經授商字第 09401011110 號

註 19：經濟部核准日期 94 年 09 月 05 日；文號：經授商字第 09401168700 號

註 21：經濟部核准日期 95 年 01 月 17 日；文號：經授商字第 09501010480 號

註 23：經濟部核准日期 95 年 08 月 01 日；文號：經授商字第 09501165770 號

註 25：經濟部核准日期 95 年 09 月 05 日；文號：經授商字第 09501199280 號

註 27：經濟部核准日期 96 年 01 月 16 日；文號：經授商字第 09601010760 號

註 29：經濟部核准日期 96 年 07 月 27 日；文號：經授商字第 09601181220 號

註 31：經濟部核准日期 96 年 10 月 16 日；文號：經授商字第 09601251730 號

註 33：經濟部核准日期 97 年 04 月 16 日；文號：經授商字第 09701089930 號

註 2：建 1 字第 87316273 號

註 4：經濟部核准日期 88 年 04 月 26 日；文號：經(088)商字第 088114342 號

註 6：財政部證券暨期貨管理委員會 89 年 07 月 11 日；文號：(089)台財證(一)第 59175 號

註 8：財政部證券暨期貨管理委員會 91 年 09 月 17 日；文號：台財證(一)第 0910151471 號

註 10：經濟部核准日期 92 年 07 月 10 日；文號：經授商字第 09201213430 號

註 12：經濟部核准日期 93 年 01 月 27 日；文號：經授商字第 09301011180 號

註 14：經濟部核准日期 93 年 07 月 23 日；文號：經授商字第 09301129100 號

註 16：經濟部核准日期 93 年 10 月 29 日；文號：經授商字第 09301206560 號

註 18：經濟部核准日期 94 年 04 月 29 日；文號：經授商字第 09401068190 號

註 20：經濟部核准日期 94 年 10 月 28 日；文號：經授商字第 09401215610 號

註 22：經濟部核准日期 95 年 04 月 20 日；文號：經授商字第 09501071220 號

註 24：經濟部核准日期 95 年 08 月 08 日；文號：經授商字第 09501171810 號

註 26：經濟部核准日期 95 年 10 月 17 日；文號：經授商字第 09501234090 號

註 28：經濟部核准日期 96 年 04 月 19 日；文號：經授商字第 09601083390 號

註 30：經濟部核准日期 96 年 09 月 19 日；文號：經授商字第 09601229950 號

註 32：經濟部核准日期 96 年 01 月 15 日；文號：經授商字第 09701010220 號

(二)股東結構

97年04月15日(註)

股東結構數量	本國自然人投資	政府(公營)機構投資	本國其他法人團體投資	僑外自然人投資	僑外法人投資	本國公司法 人投資	本國證券投 資信託基金	僑外證券 投資信託 基金	外僑 滿183天	信託 財產專戶	合計
人數	7,649	1	3	1	16	37	3	1	2	6	7,719
持有股數	96,691,382	881,645	577,162	1,000	2,838,088	19,171,678	4,855,397	40,000	172,657	16,281,581	141,510,590
持股比例	68.32	0.62	0.41	0.00	2.01	13.55	3.43	0.03	0.12	11.51	100.00

註：97年04月15日為股東常會停止過戶日，股東名簿所載持有股數。

(三)股權分散情形

97年04月15日(註)

持股分級	股東人數	持有股數	持股比例
1 ~ 999	1,816	458,544	0.32
1,000 ~ 5,000	3,848	8,830,985	6.24
5,001 ~ 10,000	929	7,152,219	5.05
10,001 ~ 15,000	369	4,456,969	3.15
15,001 ~ 20,000	197	3,631,369	2.57
20,001 ~ 30,000	183	4,487,563	3.17
30,001 ~ 40,000	81	2,821,533	1.99
40,001 ~ 50,000	67	3,099,173	2.19
50,001 ~ 100,000	116	8,090,876	5.72
100,001 ~ 200,000	53	7,156,401	5.06
200,001 ~ 400,000	14	3,847,682	2.72
400,001 ~ 600,000	6	2,942,241	2.08
600,001 ~ 800,000	7	4,608,522	3.26
800,001 ~ 1,000,000	5	4,431,695	3.13
1,000,001 ~ 999,999,999	28	75,494,818	53.35
合計	7,719	141,510,590	100.00

註：97年04月15日為股東常會停止過戶日，股東名簿所載持有股數。

(四)主要股東名單

97年04月15日(註)

主要股東名稱	持有股數(股)	持股比例%
學婕投資股份有限公司	10,653,133	7.53

註：97年04月15日為股東常會停止過戶日，股東名簿所載持有股數。

(五)最近二年度每股市價、淨值、盈餘、股利及相關資料

單位：仟股/新台幣元

年度 項目		95 年度	96 年度	截至 97 年第一季止	
每股市價	最高	42.40	56.00	37.80	
	最低	24.50	32.15	30.50	
	平均	29.65	44.91	34.32	
每股淨值	分配前	18.08	20.01	19.28	
	分配後	16.49	20.01	19.28	
每股盈餘	加權平均股數		125,512	145,449	143,239
	每股盈餘	調整前(註 1)	3.99	4.30	0.27
		調整後(註 2)	3.62	4.30	—
每股股利	現金股利		1.534689	2.0285	—
	無償配股	盈餘配股	1.02056797	0.523036	—
		資本公積配股	0	0	—
	累積未付股利(註 4)		0	0	0
投資報酬分析	本益比(註 5)		7.43	10.44	127.11
	本利比(註 6)		19.32	22.14	—
	現金股利殖利率(註 7)		0.052	0.045	—

註 1：以當年度加權平均流通在外股數為計算基礎。

註 2：以當年度加權流通在外股數並追溯調整歷年來盈餘及資本公積轉增資比例而增加之加權流通在外股數為計算基礎。

註 3：係依據次年度股東會決議分配情形調整。

註 4：權益證券發行條件如有規定當年度未發放之股利得累積至有盈餘年度發放者，應分別揭露截至當年度止累積未付之股利。

註 5：本益比：當年度每股平均收盤價/每股盈餘。

註 6：本利比：當年度每股平均收盤價/每股現金股利。

註 7：現金股利殖利率：每股現金股利/每年度每股平均收盤價。

註 8：96 年度盈餘分配尚未經股東常會通過。

(六)公司股利政策及執行狀況

1.公司章程所定之股利政策

因應未來資金需求及長期財務規劃，並滿足股東對現金流入之需求，就第十九條第一項第六款可分配盈餘至少提撥百分之五十以上分派股東股利，其中現金股利佔股利總額之 10%~100%，股票股利佔股利總額之 0%~90%。

2.本次股東會擬議股利分配之情形

本公司 96 年度盈餘分派議案，業經 97 年 03 月 26 日董事會議通過，擬依公司章程規定分配員工現金紅利新台幣 30,000,000 元整，股東股利新台幣 361,000,000 元整，其中分配現金股利新台幣 287,000,000 元，另 74,000,000 元轉增資發行新股 7,400,000 股。（依本公司目前流通在外股數 141,481,590 股（扣除買回庫藏股股數 5,774,000 股）計算，股票股利每仟股無償配發 52.3036 股，現金股利每股 2.0285 元）。

(七)本次無償配股對公司營業績效、每股盈餘及股東投資報酬率之影響：

因本公司 97 年度未公開財測，故無須揭露無償配股對公司營業績效、每股盈餘及股東投資報酬率之影響。

(八)員工分紅及董事、監察人酬勞：

1.公司章程所載員工分紅及董事、監察人酬勞之成數或範圍：

本公司章程規定年度總決算如有盈餘，依下列順序分配之：

(一)提繳稅款

(二)彌補已往虧損

(三)提列百分之十為法定盈餘公積，法定公積已達本公司資本額時，不在此限。

(四)依法令規定提列特別盈餘公積。

(五)員工紅利就一至四款規定數額扣除後剩餘之數提撥不得低於百分之一。

(六)其餘之盈餘分配由董事會訂定經股東會決議。

前項第四款提列之特別盈餘公積，係指如當年度帳列股東權益產生減項金額（如長期股權投資未實現跌價損失、累積換算調整數等），自當年度稅後盈餘與前期未分配盈餘提列相同數額之特別盈餘公積不得分配。嗣後股東權益減項金額迴轉時，得就迴轉部份分派盈餘。

2.董事會通過之擬議配發員工分紅等資訊：

本公司 96 年度盈餘分派議案，業經 97 年 03 月 26 日董事會議通過，有關董事會通過擬議盈餘分派情形如下：

柏承科技股份有限公司
盈餘分配表
九十六年度

單位：元

期初未分配盈餘	146,893,637
96 年度稅後淨利	624,749,166
減：提列法定盈餘公積	62,474,917
可供分配盈餘	709,167,886
減：員工紅利-現金	30,000,000
股東紅利-現金股利	287,000,000
股東紅利-股票股利	74,000,000
可供分配盈餘	318,167,886

負責人：李齊良

經理人：李齊良

主辦會計：洪玉芬

(1)配發員工現金紅利、股票紅利及董事、監察人酬勞金額：

本年度擬議配發員工股票股利新台幣 0 元。

(2)擬議配發員工股票紅利股數及其占盈餘轉增資之比例：

配發員工股票紅利之股數佔盈餘轉增資之比例：0 % 。

(3)擬議配發員工紅利及董事、監察人酬勞後之設算每股盈餘：

A.配發員工紅利及董監酬勞後之設算，基本每股盈餘為 4.09 元。

B.若員工認股權憑證及轉換公司債執行轉換，則稀釋每股盈餘為 3.94 元。

3.上年度盈餘用以配發員工紅利及董事、監察人酬勞情形：

(1) 本公司 95 年度員工紅利，配發股票股利新台幣 20,000,000 元。

(2) 本公司並無配發董事、監察人酬勞之情事。

(3) 上年度盈餘用以配發員工紅利及董事、監察人酬勞揭露事項：

項目	96.06.15 股東會決議通過	96.05.03 董事會決議通過	差異數	差異說明
董監事酬勞	—	—	—	—
員工現金紅利	10,000,000	10,000,000	0	—
員工股票紅利	—	—	—	—
股數(股)	2,000,000	2,000,000	0	—
金額(仟元)	20,000	20,000	0	—
估 95 年底 流通在外股數之比例	1.54	1.54	—	—
考慮配發員工紅利及 董監事酬勞後之設算 每 股 盈 餘	3.75	3.75	—	—

(九) 公司買回本公司股份情形：

買回期次	第六次
買回期間	97年01月23日至 97年03月21日止
買回區間價格	買回之每股價格為新台幣21.8元至53.1元，惟當公司股價低於所訂買回之區間價格下限時，將繼續執行買回股份
預定買回之數量	5,000,000股
已買回股份數量	4,374,000股
已買回股份金額	143,952仟元
平均每股買回價格	32.91
累積持有本公司股份數量	5,774,000股
累積持有本公司股份數量占已發行股份總數比率	3.92%

二、公司債辦理情形：

(一) 尚未償還之公司債

公司債種類	國內第二次無擔保轉換公司債
發行(辦理)日期	93年01月13日
面額	新台幣壹拾萬元，依票面金額十足發行
發行及交易地點	不適用
發行價格	以民國92年11月28日為訂價基準日，依此計算發行時之轉換價格訂為50.5元
總額	新台幣貳億參仟伍佰萬元整
利率	本轉換公司債之票面利率為0%
期限	五年期 到期日：98年01月12日
保證機構	不適用
受託人	不適用
承銷機構	元大京華證券股份有限公司
簽證律師	陳慶尚
簽證會計師	蕭金木、薛守宏
償還方法	請參閱本公司國內第二次無擔保轉換公司債發行及轉換辦法
未償還本金	不適用
贖回或提清償之條款	請參閱本公司國內第二次無擔保轉換公司債發行及轉換辦法
限制條款	請參閱本公司國內第二次無擔保轉換公司債發行及轉換辦法
信用評等機構名稱、評等日期、公司債評等結果	不適用
附其他權利	截至年報刊印日止已轉換(交換或認股)普通股、海外存託憑證或其他有價證券之金額 140,300仟元

發行及轉換（交換或認股）辦法	請參閱本公司國內第二次無擔保轉換公司債發行及轉換辦法
發行及轉換、交換或認股辦法、發行條件對股權可能稀釋情形及對現有股東權益影響	請參閱本公司國內第二次無擔保轉換公司債發行及轉換辦法
交換標的委託保管機構名稱	不適用

無擔保轉換公司債		國內第二次無擔保轉換公司債		
年 度 項 目		95年	96年	截至 97年03月31日
		轉換公司債市價		
	最高	180.00	246.00	—
	最低	103.25	213.00	—
	平均	131.56	229.50	—
轉換價格		27.3 & 22.7	22.7 & 20.3	20.3
發行（辦理）日期及發行時轉換價格		發行日期：93.01.13 發行時轉換價格：50.5		
履行轉換義務方式		發行新股		

(二)辦理中之公司債：無。

三、特別股辦理情形：無。

四、海外存託憑證辦理情形：無。

五、員工認股權憑證辦理情形：

(一)員工認股權憑證辦理情形：

97年04月30日

員工認股權憑證種類	第1次 員工認股權憑證	第2次 員工認股權憑證	第3次 員工認股權憑證
主管機關核准日期	91年07月31日	92年11月21日	96年12月28日
發行日期	91年08月05日	92年11月25日	96年12月31日
存續期間	91.08.05至97.08.04	92.11.25至98.11.24	96.12.31至102.12.30
發行單位數	發行總額為1,000單位 每單位得認購股數為1,000股。	發行總額為2,000單位 每單位得認購股數為1,000股。	發行總額為2,000單位 每單位得認購股數為1,000股。
發行得認購股數占已發行股份總數比率	0.69%	1.37%	1.37%
得認股期間	六年	六年	六年

履約方式	以本公司發行新股交付	以本公司發行新股交付	以本公司發行新股交付
限制認股期間及比率(%)	認股權人自被授予員工認股權憑證屆滿二年後，可按發行及認股辦法行使認股權。認股權憑證之存續期間為六年，不得轉讓，但因繼承者不在此限。 1.認股權憑證授予期間屆滿2年，可行使認股權比例(累計)：50%。 2.認股權憑證授予期間屆滿3年，可行使認股權比例(累計)：75%。 3.認股權憑證授予期間屆滿4年，可行使認股權比例(累計)：100%。		
已執行取得股數	613,000股	1,133,000股	0股
已執行認股數量	613單位	1,133單位	0單位
未執行認股數量	387,000股	867,000股	2,000,000股
未執行認股者其每股認購價格	12.5元	22.5元	37.5元
未執行認股數量占已發行股份總數比率(%)	0.27%	0.59%	1.37%
對股東權益影響	本認股權憑證之認股價格為發行當日之本公司普通股收盤價，且於發行日屆滿二年後，分四年執行，對原股東權益逐年稀釋，故其稀釋效果尚屬有限。		

(二)取得員工認股權憑證之經理人及取得認股權憑證可認股數前十大且得認購金額達新台幣三千萬元以上員工之姓名、取得及認購情形：無。

六、併購及受讓他公司股份發行新股辦理情形：無。

七、資金運用計劃執行情形：不適用

伍、營運概況

一、業務內容

(一)業務範圍：

1.所營事業主要內容

依公司執照記載其業務範圍包括：

- (1)鍵盤、列表機、積體電路之買賣。
- (2)農業機具、條碼機、磁片機等設備及其零件之買賣。
- (3)電腦自動化軟體及其有關套裝軟體、電腦自動測試軟體之規劃設計業務。
- (4)前各項有關產品軟體之進出口貿易業務。
- (5)代理國內外廠商前各項有關產品報價投標銷售業務。
- (6)印刷電路板及底片設計業務。
- (7)金屬表面處理業務。
- (8)印刷電路板製造、加工、買賣及鑽孔加工業務。

2.營業比重

單位：新台幣仟元；%

主要產品	95 年度		96 年度	
	銷值	%	銷值	%
樣品	304,863	19.42	331,532	27.92
量產	740,718	47.19	788,905	66.41
其他	524,152	33.39	67,382	5.67
合計	1,569,733	100.00	1,187,819	100.00

3.公司目前主要以生產印刷電路板為主。

4. 計劃開發之新商品：

隨著高速網路及多媒體化之興起，印刷電路板因應此需求導向，產品結構在「輕薄短小」市場脈動上，已朝多層化、細線路化、表面實裝化、小孔徑及薄層化發展，亦即高密度化及多層化勢必成為發展之主流趨勢，因此，本公司工程及製造部門群策群力，逐步提昇產品生產技術，穩定產品品質水準，預計未來產品技術層次將達線寬 0.1mm、孔徑 0.2mm 盲埋孔良率 90%，板層數將達 24 層，以符合客戶需求，創造客我雙贏之局面。

(二) 產業概況

1. 產業之現況與發展

印刷電路板乃是提供電子零組件安裝與插接時主要的支撐體，可將電子零組件連接在一起，使其發揮整體功能，係所有電子產品不可或缺之重要零組件。PCB 經特定的電路設計，將連接電子零組件之線路繪製成配線圖案，再將此圖案製作成膠片，然後在銅箔基板或陶瓷基板等材質上經過圖形顯像、鑽孔、電鍍、蝕刻等加工過程，製成所需印刷電路板。

印刷電路板依其柔軟度可分為硬式電路板及軟式電路板兩種。若依電路板之外觀可分為單層板、雙面板及多層板。單層板及雙面板構造較簡單，易以自動化大量生產，而多層板因製造過程複雜，自動化較為困難。單面板主要應用於電視機、收音機、計算機等消費性電子產品；雙面板及多層板則用於電腦週邊設備、通訊設備、數值控制設備、半導體測試設備等。若依材質可分為紙基材銅箔基板、複合基板、玻纖布銅箔層基板、陶瓷基板、金屬基板、熱塑性基板等。

我國印刷電路板產業的發展至今，已逐漸建構出完整供應鏈，並在全球市場中具有舉足輕重之地位，且其產業經營環境亦逐漸發展出具有群聚效應、生產具彈性、產品同質性偏高及價格競爭激烈等產業特點，此外，在市場拉力及成本推力下，西進中國設廠之潮流已成為我國 PCB 產業之趨勢，根據工研院 IEK-ITIS 計畫的統計資料，2005 年台灣 PCB 海外生產產值比重持續增加達 37.3%。不過關鍵原物料自主性的不足，則成為我國 PCB 產業最大的隱憂，雖然銅箔基板、電子級玻纖紗及金鹽自給率均超過八成以上，但聚亞醯胺及樹脂基板則仍偏低，2004 年均在三成以下，2005 年仍無法大幅度突破，故自給率的提升將成為我國 PCB 廠商能否降低生產成本之關

鍵，若觀察 2003~2006 年初北美印刷電路板協會（IPC）公布之北美 PCB Industry Book-to-Bill Ratio（B/B 值）的逐月變化，除少數月份外，各月均維持在 1.0 以上震盪，顯示下游實質需求強勁，而 2004 年 10 月跌破 1.0 主要乃因受到面板景氣衰退以及中國市場手機庫存嚴重，各下游廠商對未來景氣出現疑慮，導致接單狀況出現大幅衰退所致，不過 2005 年 2 月在訂單大幅增加下，PCB B/B ratio 隨即上升至 1.0 以上，爾後在消費性電子產品逐漸興起以及面板產能持續開出帶動下，2005 年 10 月持續增加至 1.20；顯示全球 PCB 產業景氣已擺脫困境，逐漸恢復成長動能，其下游電子產品之需求亦大幅成長。綜合 TPCA、PRISMARK 與 IEK 等統計數據，2000 年全球 PCB 產值一度達 427 億美元，年成長 13%，而 2001 年卻衰退 22%，直到 2003 年才稍有復甦跡象，產值年成長約 4.6%，而 2004-2005 年間幾乎是 PCB 近年來景氣最亮眼時期，年成長率均約為 9-10%，產值逐步墊高逼近 400 億美元大關，這在 2006 年時緩步上升來到 426.5 億美元，幾乎與 2000 年 PCB 景氣崩盤前的榮景相似。另根據工研院 IEK-ITIS 的統計資料，2004 年在中國市場的貢獻下，我國 PCB 產業海外產值比重已達 34.9%，我國 PCB 廠商亦紛紛計畫擴產，主要以中國市場為主，因此估計 2005 年海外生產比重將持續增加為 37.3%。在 PCB 生產規模方面，根據 IEK 統計資料顯示，2005 年我國 PCB 產值達到新台幣 2,815 億元，相較 2004 年成長 10%，而 2006 年 PCB 產值則預估達到 307,600 億元，成長 9.3%。2007 年因下游終端產品替代效應持續進行，如液晶電視取代 CRT 電視，NB 取代 DT，且 iPhone、Wii 等新產品持續推出，加上產品升級帶動換機潮的發生，如 Vista 系統及雙核心 CPU 等，故帶動對 PCB 需求的持續成長，使得全球 PCB 廠商持續擴增產能以供應所需，估計 2007 年全球 PCB 產值將提昇至 456.7 億美元，不過因歐美部分 PCB 廠商仍持續進行重整、合併及出售等相關的動作，加上部分下游終端產品需求量成長已趨緩，因此使得 2007 年全球 PCB 產值年增率將由 2006 年的 8.2% 降至 5.6%，呈現成長趨緩的情形。

觀察北美印刷電路板協會（IPC）公布之北美 PCB Industry Book-to-Bill Ratio 值（B/B Ratio 值）的逐月變化情形，2006 年 9 月起，因受到面板及 IC 載板業庫存嚴重，且手機、DT 需求疲弱等因素下，使得光電板、IC 載板、手機板及 MB 版需求開始下滑，顯示 PCB 業景氣已轉差，而在經過五個月的庫存消化之後，產業供過於求大幅改善，加上下游需求逐漸增溫，因此 2007 年 3 月北美印刷電路板 B/B 值已達到

1.0，並呈現逐月穩定上升趨勢，7月起在旺季效應帶動，加上NB、面板、高階手機等需求力道逐漸增強帶動下，B/B Ratio 值持續提升，8月更進衣不提升至1.06，顯示2007年北美PCB景氣呈現逐季增強的趨勢，此與2006年上半年旺盛但下半年轉差的情形大不相同，整體而言，2007年PCB成長力道將不如2006年強勁。

2. 產業上、中、下游之關聯性

印刷電路板為安置電子零組件相互連結的基本載體，各種電子、資訊、通訊、網路產品皆需要此一關鍵零組件，此外，更廣泛應用於軍事及航太科技、工業設備與醫療儀器、消費性電子產品及汽車相關控制零件等，故素有「電子系統之母」之稱。

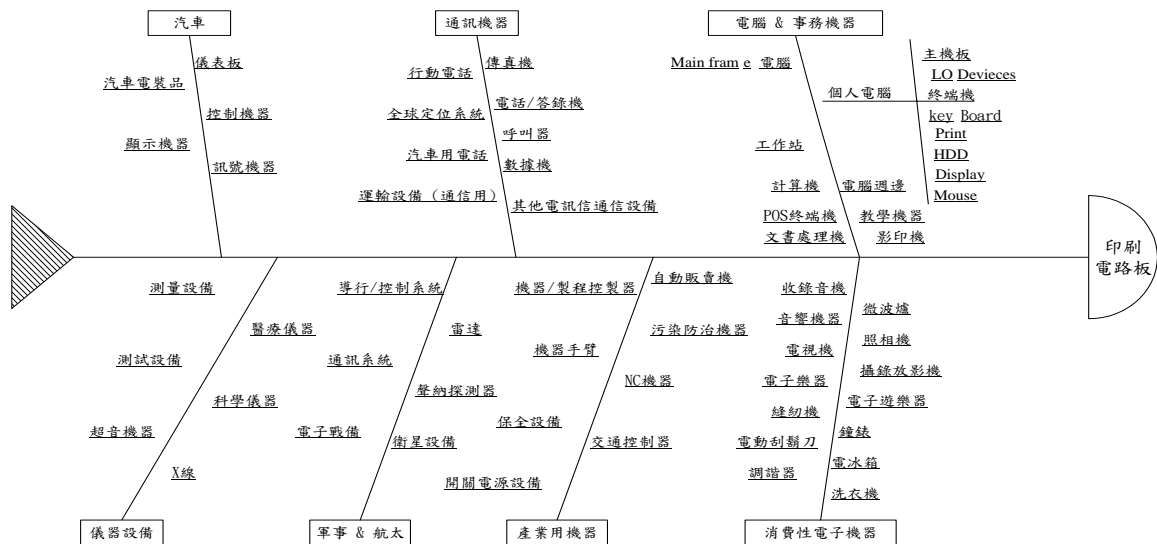

3. 產品之各種發展趨勢及競爭情形

(1)印刷電路板產業 (A)HDI 板漸成台灣印刷電路板產業主流 隨著電子產品朝著輕薄短小之方向發展，電子業需要更新之製程、更高之連線密度及更好之工具以迎接此一挑戰，故印刷電路板產業之高密度互連(HDI)製程技術也因應而生。近年來台灣業者為爭取手機板訂單，大舉投資 HDI 設備，此舉快速帶動台灣電路板產業之技術升級，觀目前台灣印刷電路板業者技術發展重心漸從傳統層數之增加，進而轉往 HDI 技術開發，而 HDI 板主要應用層面係手機板與封裝用載板，除此之外，掌上型電腦及個人數位助理器(PDA)也漸為 HDI 重要應用領域；雖然目前 HDI 應用於資訊產品之比例並不高，隨著 IC 製程大幅改善，處理器時脈愈形迅速，為使電訊號能更快速且高效地在電路板上傳輸，並

因應元件體積及接腳間距愈來愈小之趨勢，消費者對輕薄短小的資訊產品偏好加強，故未來 HDI 在資訊板應用範圍可望日漸擴大。(B)隨製造專業分工之趨勢，印刷電路板專業加工廠仍有相當發展空間 為因應消費性電腦時代新產銷模式的來臨，下游大廠對交期要求有趨於縮短之勢，因此 PCB 業者除了在製造技術上須力求精進外，採製造專業分工，將部分製程委託專工，縮短冗長之電路板生產流程，對其交期彈性上將具有相當之幫助，且又因筆記型電腦、手機及網路等需求高層數印刷電路板產品成長速度日殷，而印刷電路板之層次的提高，亦使對前段製程產能的需求也跟著增加(以內層為例，六、八層板對內層產能的需求分別是四層板的二、三倍)，故綜上種種觀之，未來印刷電路板部分製程專業加工業仍將有相當之成長空間。

(2)隨製造專業分工之趨勢，印刷電路板專業加工廠仍有相當發展空間 為因應消費性電腦時代新產銷模式的來臨，下游大廠對交期要求有趨於縮短之勢，因此 PCB 業者除了在製造技術上須力求精進外，採製造專業分工，將部分製程委託專工，縮短冗長之電路板生產流程，對其交期彈性上將具有相當之幫助，且又因筆記型電腦、手機及網路等需求高層數印刷電路板產品成長速度日殷，而印刷電路板之層次的提高，亦使對前段製程產能的需求也跟著增加(以內層為例，六、八層板對內層產能的需求分別是四層板的二、三倍)，故綜上種種觀之，未來印刷電路板部分製程專業加工業仍將有相當之成長空間。

(三)技術及研發概況

1.最近年度及截至年報刊印日止投入之研發費用

單位：新台幣仟元

年度	研發費用
96	19,401
截至 97.03.31 止	9,036

2.研究發展成果

- (1)提升八層板厚 1.2mm 盲孔板製程良率至 96%
- (2)線寬、線距均 4mil 之良率 90% 以上

(3)阻抗控制板產品控制在 10% 誤差內，良率達 99%

(4)四層板板厚 0.4mm&六層板 0.6mm±.075，4/4 線寬線距量產

(5)IPC 工業級電腦板八層 CPUCARD，高信賴度達 95% 以上量產

(四)長、短期業務發展計畫：

1.短期發展計畫

(1)生產技術提升及製程改善

本公司 97 年預計提升 0.1mm 線寬製作良率達 85% 及盲埋孔孔徑 0.25mm 之製造能力，以配合 PCB 線寬孔徑細小化及薄層化之發展趨勢，而製程改善上預計增加鑽孔、防焊綠漆、鍍銅及乾膜線等自動化設備之採購，可望進一步縮短人力及工時，提供客戶更迅速之交期，並使日益增加之多料號生產管理更具實質效益。

(2)業務拓展及外銷市場開發

本公司著眼於國內電子資訊代工業務外移土地人工成本低廉之中國大陸已成為必然之發展趨勢，國內業者將以高階電子資訊產品研發根留台灣為導向，相對的，技術領先之歐美大廠在資訊通訊產品日新月異之汰換過程中亦將陸續釋出訂單轉向台灣採購，本公司無論在提供國內資訊產品研發變革之服務、外移大陸資訊廠業務之開拓及外銷市場上，均大有成長空間，本公司外銷訂單比重亦將逐年提高，預計 97 年仍維持 40% 以上水準。

(3)產能運用及擴廠

本公司以量產板產能每月可達 30 萬平方英尺，目前產出面積為最大產能 5~6 成，而樣品小中量板製程轉換頻繁，產出量低於大量生產之量產板，從 96 年度來看，樣品小中量板對銷貨收入之貢獻雖不到 3 成，但產出量卻僅佔總產出之 1.7 成，故本公司之產能運用仍以高附加價值之樣品小中量板訂單為優先，另藉大量板訂單之規模效益以分攤機器設備運轉成本且充份利用剩餘產能。

2.長期發展計畫

(1)產品陸續朝細線路、小孔化及高層次開發，以提高產品之附加價值。

- (2)持續推動自動化生產，提升生產效率及品質。
- (3)積極擴展國際市場，建立全球行銷通路。
- (4)落實企業電腦化政策，健全資訊整合、分析及客戶服務等工作，提高行政管理效率。
- (5)吸收優秀人才，健全營運制度，以利企業永續經營。

二、市場及產銷概況

(一)市場分析：

1.主要商品之銷售地區

單位：新台幣仟元；%

銷售地區	年度	95 年度		96 年度	
		金額	%	金額	%
內銷		643,594	40.72	699,894	58.37
美國		214,223	13.55	155,260	12.95
歐洲		11,715	0.74	21,903	1.83
亞洲		711,061	44.99	321,920	26.85
外銷合計		936,999	59.28	499,083	41.63
銷貨收入合計		1,580,593	100.00	1,198,977	100.00
減：銷貨折讓		10,860	0.69	11,158	0.93
銷貨收入淨額合計		1,569,733	99.31	1,187,819	99.07

本公司最近二年度內銷比例分別為 40.72% 及 58.37%，主要供應康舒科技、凌華、全台晶像等國內電子業需求。外銷方面，由於歐美地區 PCB 生產成本普遍高於亞洲地區，故歐美廠商向亞洲採購 PCB 產品比重逐年提高，惟 96 年因美國次貸風暴的影響，美國市場景氣衰退低瀾，消費者對各項支出採保守觀望態度，致對美國市場的銷售減少。近年來，為搶佔龐大的中國大陸市場，台灣各大電子廠紛赴大陸設廠，本公司亦於 88 年度起投入大陸市場之經營，惟因客戶群的採購政策改變，紛紛就近直接提高大陸當地之採購量，故 96 年度外銷亞洲之比重呈降低趨式。

2.市場佔有率

本公司為一專業多層印刷電路板製造廠商，在產品品質提升與交貨期準確的策略下，96 年因客戶就近提高大陸當地之採購，致台灣方面營業收入減少，但

如集團整體之市場佔有率來看，則是小幅提高。

單位：新台幣佰萬元

項目	年度	95 年	96 年
	柏承科技 印刷電路板銷售總值		1,570
全球 PCB 銷售總值		1,443,200	1,500,928
柏承科技 市場佔有率		0.11	0.08

3.市場未來之供需狀況與成長性：

2008 年 PCB 硬版因受到下游應用產品持續升級或尺寸變大的影響，將使得產業結構轉變，高價的 PCB 出貨比重將呈現增加的情形，加上 2008 年面板產業需求仍將旺盛，而 NB 則將持續取代 DT，且隨著低價 NB 的推出，將進一步搶占新興市場，同時手機板廠商受到 Motorola 銷售不佳的影響效果已大幅縮小，使得存貨問題亦已獲得解決，故預估將帶動 2008 年我國光電板、PC 板及手機板的景氣成長，使得我國 PCB 硬板景氣將較 2007 年持續成長，故根據工研院 IEK 的統計資料，2008 年產值年增率將由 2007 年 7.0% 大幅提升至 19.1%。整體而言，受到下游主要應用市場需求持續成長的帶動，加上產品功能升級的影響，同時新應用產品需求持續成長，預估 2008 年我國 PCB 產業景氣仍將持續成長，且成長力道持續增強。

4.競爭利基

- (1)能充分結合既有電路板製程技術並搭配表面黏著技術開拓新的市場商機 本公司以原有優良之印刷電路板製程技術為基礎，結合效率日益提高之表面黏著生產技術，將其服務逐漸推向下游產品端，由於可跨足資訊、通訊及光電等產業，使本公司過去業務來源受單一產業景氣波動之風險大為降低，對本公司未來長遠發展及永續經營，將是相當有利之因素。
- (2)具備即時反應且高度彈性之生產製造能力 由於電子資訊產品生命週期越來越短，客戶對關鍵零組件前置生產期間之要求也日益縮短，因此即時且彈性之生產能力將成為下游客戶選擇專業製造廠之重要因素，能否具備此種生產及管理能力，將是在該行業中是否具備關鍵競爭力之重要指標。
- (3)原料供應狀況良好 本公司與主要原料供應商均維持長久合作關係，且主要原料絕大部分可由國內廠商供應，因此在無論是交期或貨源之供應上，均可維持相當穩定之狀態。

5.發展遠景之有利、不利因素與因應對策

項 目	有 利 有 素	不 利 因 素	因 應 對 策
1. 所營業務之 主要內容及 發展遠景	<p>1. 主要營業內容為硬式印刷電路板樣品板及中小量板製造,印刷電路板為資訊或電子產品的基本零件,在資訊產業持續蓬勃發展之趨勢下,新式電子資訊產品之研發將帶動樣品板及中小量板之需求成長,該項產業仍有其發長空間。</p> <p>2. 台灣PCB業一向靠美國PC業為生,彼此息息相關,但由於美國PCB業者於價格、品質、交期等生產條件漸差,在電腦通信與消費類型PCB用量最大的市場上已不是台灣的對手,因而造就了台灣PCB業茁壯的成長機會。</p>	<p>1. 因印刷電路板產業前景看好,各生產工廠大幅擴充產能,在業務競爭之下造成毛利下降。</p> <p>2. 國內勞工短缺需仰賴外勞支援,增加管理上的困擾。</p> <p>3. 近年來環保意識抬頭,環保法規益臻嚴密,廠商需增加環保防治成本,以強化防治污染等工作,因此印刷電路板生產過程中產生之廢氣、廢水、廢棄物等需妥善處理。</p>	<p>1. 開發新客源尋找高利潤的板子,與市場作一區隔,以維持一定之獲利水準,確保產品優良品質以提昇競爭力。</p> <p>2. 促進生產自動化,以簡化製程人員降低生產成本,引進外勞並加強勞工管理。</p> <p>3. 購置防治污染設備以符合環保法規的需求,並作整體性之污染防治規劃。</p>
	<p>3. 政府每年約 120 至 130 億元之科技專案計劃中有 60 至 70 億元投入資訊電子業,隨著資訊工業發展,印刷電路板需求將有明顯成長。</p> <p>4. 本公司製程規劃能力極佳、產品良率高及生產效率不斷提升,並建立長期合作客戶,增進獲利能力。</p>		
2. 業界之地位	在業界中以訂單不分大小、交期準確、品質穩定、全方位服務方式,開創印刷電路板樣品板分眾市場,經營方針獨樹一格。	營業規模小,樣品板市場胃納量小於量產板市場。	加強開拓歐美高單價樣品板訂單,亦著眼於國內及大陸市場之量產板市場開發,以擴大營運規模。
3. 主要原物料 供應狀況	我國印刷電路板相關業者多集中於桃園、中壢及其相鄰北縣地區。上游原物料如:基板、化學品製程設備廠也設於鄰近地區,彼此充分支援,貨源充足,且物美價廉。		
4. 主要商品之 銷售狀況	樣品由於交易型態特殊,一直保持接單活絡的狀態,中小量量產板訂單隨著淡旺季有較明顯影響,目前由於整體PCB產業處於淡季不淡的情況,故本季的銷售情況較去年佳。	中小量訂單易受市場景氣左右。	尋找較多元化的客源,開拓高附加價值樣品板訂單,產品類型不要過度集中,將可避免單一市場不景氣,影響公司業績成長之穩定性。
5. 財務狀況	本公司財務運作以穩健為原則,自有資金充裕,其流動比率、速動比率均逐年成長,顯示其財務狀況穩健。	因多層印刷電路板製程難度增加及品質趨於嚴格,相對的精密機器需求日益增加,有賴中長期資金支應。	藉由股票上櫃,以利公司進入資本市場籌措長期資金,增加競爭力。

(二)主要產品之產製過程及重要用途

1.產製過程

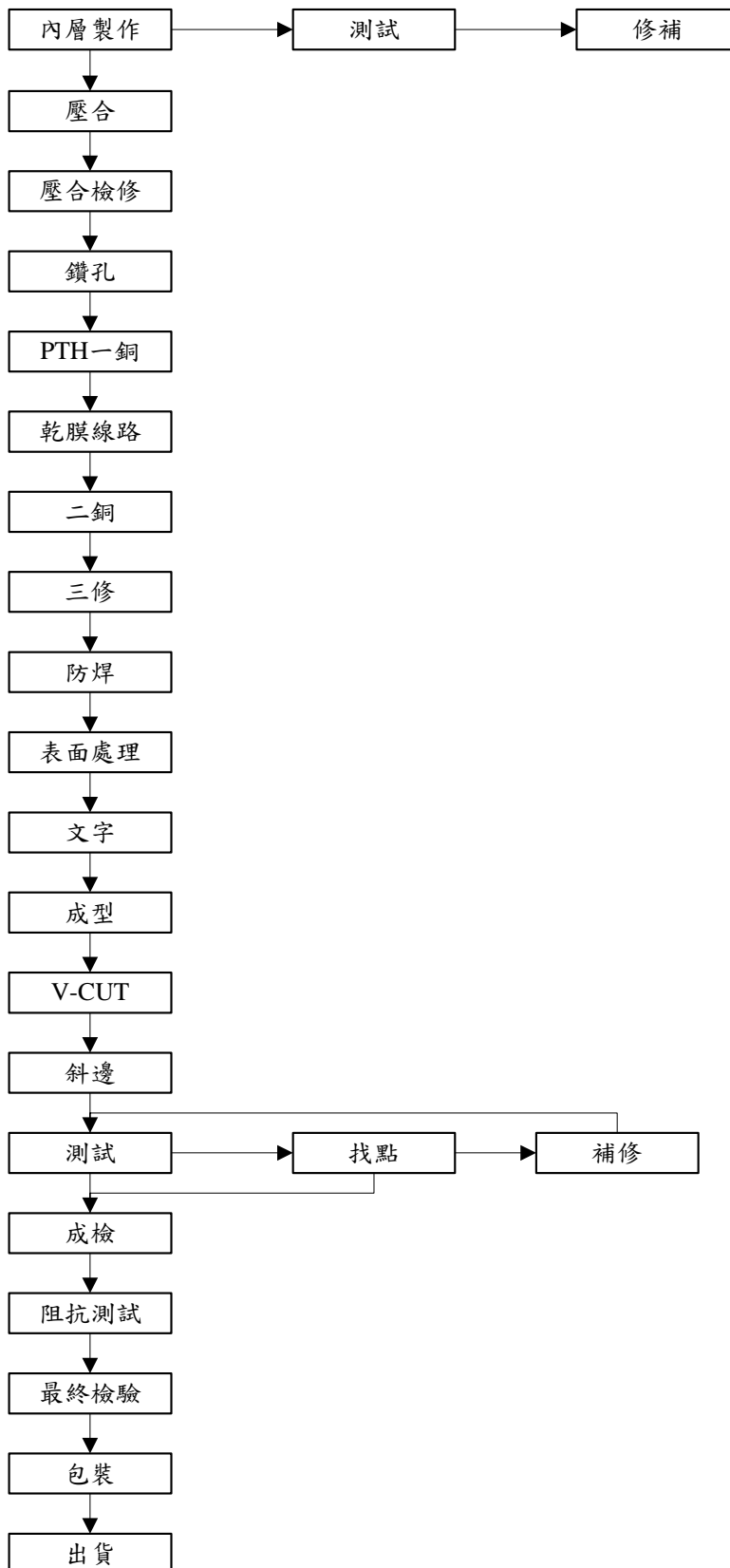

2.本公司目前之主要產品：

本公司目前之主要產品，就產品種類區分，可分為硬式雙面與多層印刷電路板；就產銷型態區分，亦可分為樣品板與量產板。樣品板之銷售對象為國內各大電子廠商，主要為其研發單位之產品試樣所需，與量產板相較，生產數量較少，單價高。量產板部份，本公司以五張基材以上屬於量產板，故與一般上市櫃公司之量產定義略有不同。

(三)主要原料之供應狀況

本公司生產印刷電路板之主要原料為基板、銅箔、乾膜、油墨等，由於基板係為印刷電路板製造過程中最重要之原料，本公司為確保品質、及供貨來源穩定性，與南亞塑膠及德聯高等廠商皆維持良好關係且長期配合，另其他原料包括銅箔、乾膜等，其主要供應商南亞、長興化工及長春樹脂等廠商，已與本公司配合多年並發展良好且長期合作關係。整體而言，本公司因與供應商均維持良好關係，供貨來源十分穩定，茲將其主要原物料供應狀況列表如下：

柏承科技主要原物料供應狀況一覽表

主要原料	供應來源	供應情況
基板	德聯高、尚茂、聯茂	良好
銅箔	南亞、長春石油	良好
油墨	育祥、太陽油墨	良好
乾膜	長興化工、長春樹脂	良好

(四)最近二年度進、銷貨總額百分之十以上之客戶名單

1.最近二年度前十大主要供應商資料

95 年度						96 年度					
排名	廠商名稱	採購品名	金額	佔進貨淨額%	與發行人之關係	排名	廠商名稱	採購品名	金額	佔進貨淨額%	與發行人之關係
1	RED	P.C.B	444,629	54.05	持股達100%之孫公司	1	尚茂	基材，,PP	80,870	16.99	無
95 年進貨金額合計			822,659	100.00		96 年進貨金額合計			473,240	100.00	

主要係因客戶全球採購佈局策略改變，原本向台灣廠採購之客戶轉由向本公司之大陸子公司直接採購，不再透過台灣下單，致 96 年的商品採購大幅減少。

2.最近二年度前十大主要銷貨客戶資料

95 年度					96 年度				
	客戶名稱	金額	百分比(%)	每發行人之關係		客戶名稱	金額	百分比(%)	每發行人之關係
1	LITE-ON(光寶)	177,911	11.33	無	1	DELTA (TH)	100,917	8.50	無
95 年銷貨合計		1,569,733	100.00		96 年銷貨合計		1,187,819	100.00	

主要係因客戶全球採購佈局策略改變，原本向台灣廠採購之客戶轉由向本公司之大陸子公司直接採購，致前 10 大客戶出現排名異動。

(五)最近二年度生產量值

單位：平方英尺

	95 年度			96 年度		
	產能	產量	產值	產能	產量	產值
樣品板	—	134,727	186,412	—	162,791	233,764
量產板	—	874,889	517,797	—	765,993	592,175
合計	1,680,000	1,006,460	691,369	1,680,000	928,784	825,939

(六)最近二年度銷售量值

單位：新台幣仟元；平方英尺

年度 銷售量值 主要商品	95 年度				96 年度			
	內銷		外銷		內銷		外銷	
	量	值	量	值	量	值	量	值
樣品板	78,482	185,956	50,358	118,929	95,513	203,895	59,628	127,637
量產板	535,380	451,811	342,241	288,958	464,158	485,183	288,934	303,722
商品	—	—	1,707,789	524,079	—	—	189,431	67,382
合計	613,862	637,767	2,100,388	931,966	559,671	689,078	537,993	498,741

註：以銷貨淨額表達

三、從業人員

最近二年及截至年報刊印日止從業員工資料

項目		95 度	96 年度	截至 97.3.31 止
員工人數	管理、銷售人員	108	142	113
	間接人員	73		
	直接人員	216	275	254
	合計	397	417	367
平均年齡		33.19	32.76	32.33
平均服務年資		3.27	3.96	3.90
學歷分布比率	博士	0	0	0
	碩士	4	3	2
	大學	57	65	49
	大專	80	75	64
	高中	198	158	145
	高中以下	58	116	107

四、環保支出資訊

最近年度及年報刊印日止，因污染環境所受損失(包括賠償)、處分之總額，其未來因應對策(包括改善措施)及可能之支出。

1.最近二年受罰紀錄及改善情形：無。

2.未來因應對策(包括改善措施)及可能之支出

(1)未來之環保規劃說明如下：

A.污水處理場：

(a)脫水機濾布更換。 (b) COD 比色簡易測試包。

(c)利用廢酸液再顯影線進行酸鹼中和降低用藥成本。

(d)顯影線 PH 酸鹼調整降低酸化膜渣黏度防止管線及氣動泵阻塞

(e)加壓浮除 PH 調整降低液鹼使用量。

(f)加壓浮氯化鐵用量及 PH 調整，銅離子從原先 10ppm 降低至 3ppm；再經二次混凝放流水再從 3ppm 降低至 0.5ppm 以下〔已完成；法規放流水標準為銅離子 3ppm 以下〕。

(g)隔膜氣動泵、PH meter、污水處理場設備修理維護或更換約 10 萬元。

(h)脫水機維修約 5 萬元。(i) 污水處理場環境改善約 3 萬元。(j)廢水定期申報費用。

B 廢棄物：廢棄物回收場環境改善及維護。

C 空氣防治：(1)空污規費每季繳納。(2)設備維護、運轉、濾材清洗及更換約 10 萬元。

(2)未來三年預計環保資本支出：

本公司為使對環境保護能更進一份心力，以使環境保護與製程生產產品

質得到雙贏，持續針對空、水、廢、毒、噪五部分進行改進減廢之工作，其內容將有下列項目：

- A.新設污泥烘乾機，以減少污泥處理量。
- B.新設及增加廢區抽風管路。
- C.新設脈衝電鍍設備，提升製程品質，並進而減少廢水量。
- D.新設酸性蝕刻機，並將製程改為正片流程，以減少廢水量。
- E.持續進行垃圾分類之宣導，以做好資源回收工作。
- F.持續加強人員教育訓練，使全體員工皆有環境保護之觀念。

五、勞資關係

(一)公司各項員工福利措施、進修、訓練、退休制度與其實施情形及勞資間之協議與各項員工權益維護措施情形：

1.員工福利措施：

本公司員工平均服務年資 3.96 年，員工向心力相當強，勞資關係非常和諧。本公司於 87 年 12 月 16 日成立職工福利委員會。並依規定提撥福利金，以辦理相關職工福利事宜。在職委會成立之前即每年舉辦員工旅遊，頗受員工好評。員工均依法辦理勞工保險及全民健康保險；隔週休假二天，國定假日均依主管機關規定休假。

2.進修、訓練：

本公司各單位得依年度訓練需求訂定“年度預定訓練計劃表”，呈權責主管核准後交人事單位審查彙整並呈核，以做為年度教育訓練依據，訓練結束後，訓練單位應將員工受訓記錄登錄於“教育訓練個人記錄表”作為日後員工獎勵考核之依據。

3.退休制度：

本公司依據「勞動基準法」之規定，訂有確定給付之退休辦法，適用於民國 94 年 7 月 1 日實施「勞工退休金條例」前所有正式員工之服務年資，以及於實施「勞工退休金條例」後選擇繼續適用勞動基準法員工之後續服務年資。員工符合退休條件者，退休金之支付係根據服務年資及退休前 6 個月之平均薪資計算，15 年以內(含)的服務年資每滿一年給予兩個基數，超過 15 年之服務年資每滿一年給予一個基數，惟累積最高以 45 個基數為限。本公司按月就薪資總額 6%提撥退休基金，以勞工退休準備金監督委員會之名義專戶儲存於台灣銀行。

4.勞資間之協議與各項員工權益維護措施情形：

本公司定期召開勞資協調會議，勞資溝通管道及員工權益維護尚屬正常。

(二)最近二年度及截至年報刊印日止，公司因勞資糾紛所遭受損失,目前及未來可能發生之估計金額及因應措施：

本公司一向注重員工福利，並實施企業利潤與員工共享，故歷年來勞資關係和諧，無重大勞資糾紛發生。

六、重要契約：無。

陸、財務概況

一、最近五年度簡明資產負債表及損益表

(一) 最近五年度簡明資產負債表

單位：新台幣仟元

項目		最近五年度財務資料(註一)					
		92年	93年	94年	95年	96年	97年 第1季
流動資產		696,647	812,781	1,000,570	819,958	918,228	757,739
基金及長期投資		852,579	1,217,740	1,391,934	1,968,138	2,351,567	2,291,824
固定資產		538,565	580,686	518,503	460,184	482,794	483,483
無形資產		—	—	—	—	—	3,795
其他資產		1,696	2,911	4,993	4,769	8,619	4,871
資產總額		2,091,103	2,615,734	2,916,000	3,253,049	3,761,208	3,541,712
流動 負債	分配前	679,591	814,130	861,333	741,376	620,904	669,595
	分配後	679,591	885,930	883,333	951,376	620,904	669,595
長期負債		82,872	261,421	191,332	0	86,500	0
其他負債		43,575	62,469	100,134	126,415	137,887	144,972
負債 總額	分配前	806,038	1,138,020	1,152,799	867,791	845,291	814,567
	分配後	806,038	1,209,820	1,174,799	1,077,791	845,291	814,567
股本		654,001	916,257	1,056,921	1,319,053	1,475,086	1,472,556
資本公積		286,122	287,299	328,883	343,262	379,107	373,987
保留 盈餘	分配前	357,221	386,413	459,552	782,213	1,043,964	1,082,974
	分配後	135,221	203,113	281,552	572,213	1,043,964	—
金融商品未實現損益		—	—	—	—	—	—
累積換算調整數		(11,694)	(91,331)	(28,731)	(6,431)	63,128	(22,885)
未認列為 退休金成本之淨損失		—	—	—	—	—	—
股東權益 總額	分配前	1,285,065	1,477,714	1,763,201	2,385,258	2,915,917	2,727,145
	分配後	1,285,065	1,405,914	1,741,201	2,175,258	2,915,917	2,727,145

註一：上開最近五年度及九十七年第一季財務資料均經會計師簽證。

註二：上開最近五年度及九十七年第一季均未辦理資產重估價。

註三：本公司民國96年度盈餘分配尚未經股東會決議。

(二)最近五年度簡明損益表

單位：新台幣仟元

年 度	最近五年度財務資料(註一)					
	92 年	93 年	94 年	95 年	96 年	97 年 第 1 季
營業收入	1,413,801	1,732,338	1,836,709	1569,732	1,187,819	298,163
營業毛利	308,067	357,654	296,373	392,996	335,576	62,452
營業利益	222,477	259,516	200,129	294,815	233,021	43,486
營業外收入	145,595	80,642	158,646	313,832	476,806	41,510
營業外支出	25,853	33,041	28,388	30,442	18,923	38,977
繼續營業部門稅前(損)益	342,219	307,117	330,387	578,205	690,904	46,019
繼續營業部門稅後(損)益	273,311	251,192	256,439	500,661	624,751	39,011
停業部門損益	—	—	—	—	—	—
非常損益	—	—	—	—	—	—
會計原則變動之累積影響數	—	—	—	—	—	—
本期損益	273,311	251,192	256,439	500,661	624,751	39,011
每股盈餘	4.35	2.76	2.52	3.99	4.30	0.27
每股盈餘(註二)	2.11	1.85	1.90	3.62	4.30	0.27

註一：上開五年度及九十七年第一季財務資料均經會計師簽證。

註二：以當年度加權平均流通在外股數並追溯調整歷年來因盈餘及資本公積轉增資而增加之加權流通在外股數為計算基礎。

(三)最近五年度簽證會計師姓名及其查核意見：

年度	會計師事務所名稱	簽證會計師姓名	意見
92	資誠會計師事務所	蕭金木、薛守宏	無保留意見
93	資誠會計師事務所	薛守宏、曾國華	無保留意見
94	資誠會計師事務所	蕭金木、薛守宏	無保留意見
95	資誠會計師事務所	蕭金木、陳美姿	無保留意見
96	資誠會計師事務所	蕭金木、陳美姿	無保留意見

二、最近五年度財務分析

單位：仟元；%

年 度		最近五年度財務資料(註 1)						
		92 年	93 年	94 年	95 年	96 年	97 年第 1 季	
財務結構	負債占資產比率	38.55	43.51	39.53	26.68	22.47	23.00	
	長期資金占固定資產	254.00	299.50	376.96	518.33	621.89	564.06	
償債能力	流動比率	102.51	99.83	116.17	110.60	147.89	113.16	
	速動比率	92.49	88.15	107.35	100.99	128.41	96.38	
	利息保障倍數(倍)	42.55	47.28	45.96	64.14	199.59	43.69	
經營能力	應收款項週轉率(次)	2.98	3.10	2.87	2.58	2.49	3.00	
	應收款項收現日數	123	120	127	142	147	122	
	存貨週轉率(次)	14.39	14.49	16.08	13.26	7.70	7.32	
	應付款項週轉率(次)	5.19	5.00	5.38	5.26	4.97	1.42	
	平均售貨日數	25	25	23	28	47	50	
	固定資產週轉率(次)	2.85	3.10	3.34	3.21	2.52	2.47	
	總資產週轉率(次)	0.77	0.74	0.66	0.51	0.34	0.33	
獲利能力	資產報酬率	15.15	10.88	9.47	16.45	17.89	1.09	
	股東權益報酬率	25.12	18.18	15.83	24.14	23.57	1.38	
	占實收資本比率	營業利益	34.02	28.32	18.94	22.35	15.80	2.95
		稅前純益	52.33	33.52	31.26	43.83	46.84	3.13
	純益率	19.33	14.50	13.96	31.89	52.60	13.08	
	每股盈餘(元)(註 2)	2.32	2.04	2.09	3.62	4.30	0.27	
現金流量	現金流量比率	34.97	35.73	17.33	72.20	96.43	38.01	
	現金流量允當比率	60.62	56.13	54.61	67.59	78.94	—	
	現金再投資比率	14.21	14.43	3.28	17.85	11.02	—	
槓桿度	營運槓桿度	1.64	1.66	1.96	1.67	1.88	—	
	財務槓桿度	1.04	1.03	1.04	1.03	1.02	1.03	

最近二年度各項財務比率變動原因：
 存貨週轉率變動分析：
 本期存貨週轉率較上期下降，主要係本期買進隨即賣出之商品銷售減少，致存貨週轉率下降，致週轉天數增加。

註一：上開最近五年度及九十七年第一季財務資料均經會計師簽證。

註二：以當年度加權平均流通在外股數並追溯調整歷年來因盈餘及資本公積轉增資而增加之加權流通在外股數為計算基礎。

1.財務結構

(1)負債占資產比率＝負債總額／資產總額。

(2)長期資金占固定資產比率＝（股東權益淨額＋長期負債）／固定資產淨額。

2.償債能力

(1)流動比率＝流動資產／流動負債。

(2)速動比率＝（流動資產－存貨－預付費用）／流動負債。

(3)利息保障倍數＝所得稅及利息費用前純益／本期利息支出。

3.經營能力

(1)應收款項(包括應收帳款與因營業而產生之應收票據)週轉率＝銷貨淨額／各期平均應收款項(包括應收帳款與因營業而產生之應收票據)餘額。

(2)平均收現日數＝365／應收款項週轉率。

(3)存貨週轉率＝銷貨成本／平均存貨額。

(4)應付款項(包括應付帳款與因營業而產生之應付票據)週轉率＝銷貨成本／各期平均應付款項(包括應付帳款與因營業而產生之應付票據)餘額。

(5)平均銷貨日數＝365／存貨週轉率。

(6)固定資產週轉率＝銷貨淨額／固定資產淨額。

(7)總資產週轉率＝銷貨淨額／資產總額。

4.獲利能力

(1)資產報酬率＝〔稅後損益＋利息費用×（1－稅率）〕／平均資產總額。

(2)股東權益報酬率＝稅後損益／平均股東權益淨額。

(3)純益率＝稅後損益／銷貨淨額。

(4)每股盈餘＝（稅後淨利－特別股股利）／加權平均已發行股數。

5.現金流量

(1)現金流量比率＝營業活動淨現金流量／流動負債。

(2)淨現金流量允當比率＝最近五年度營業活動淨現金流量／最近五年度(資本支出＋存貨增加額＋現金股利)。

(3)現金再投資比率＝(營業活動淨現金流量－現金股利)／(固定資產毛額＋長期投資＋其他資產＋營運資金)。

6.槓桿度：

(1)營運槓桿度＝(營業收入淨額－變動營業成本及費用)／營業利益。

(2)財務槓桿度＝營業利益／(營業利益－利息費用)。

三、最近年度財務報告之監察人審查報告

柏承科技股份有限公司

監察人審查報告書

茲 准

董事會造送本公司民國九十六年度財務報告及合併財務報告，業經資誠會計師事務所蕭金木、陳美姿會計師查核簽證完竣，並出具查核報告。經本監察人等審查完竣，認為尚無不合，爰依公司法第二百一十九條之規定繕具報告。

敬請 鑒察

柏承科技股份有限公司

監察人：

監察人：

監察人：

中 華 民 國 九 十 七 年 四 月 十 七 日

柏承科技股份有限公司

監察人審查報告書

茲 准

董事會造送本公司民國九十六年度營業報告書及盈餘分派議案，經本監察人等審查完竣，認為尚無不合，爰依公司法第二百一十九條之規定繕具報告。

敬請 鑒察

柏承科技股份有限公司

監察人：

監察人：

監察人：

中 華 民 國 九 十 七 年 四 月 二 十 五 日

四、最近年度財務報表及會計師查核報告：請參閱 P60~P90 頁

五、最近年度經會計師查核簽證之母子公司合併財務報表：請參閱 P91~P131 頁

六、公司及其關係企業最近年度及截至年報刊印日止，如有發生財務週轉困難情事，應列明其對本公司財務狀況之影響：

本公司及其關係企業最近年度及截至年報刊印日止，並無發生財務週轉困難情事。

柒、財務狀況與經營結果之檢討分析與風險管理

一、財務狀況之檢討與分析

最近二年度資產、負債及股東權益發生重大變動之主要原因及其影響：

單位:新台幣仟元

年度 項目	96 年度	95 年度	差 異	
			金額	%
流動資產	918,228	819,958	98,270	11.98
固定資產	868,238	793,735	74,503	9.39
其他資產	8,619	4,769	3,850	80.73
資產總額	3,761,208	3,253,049	508,159	15.62
流動負債	620,904	741,376	(120,472)	(16.25)
長期負債	86,500	0	86,500	100.00
負債總額	845,291	867,791	(22,500)	(2.59)
股本	1,475,086	1,319,053	156,033	11.83
資本公積	379,107	343,262	35,845	10.44
保留盈餘	1,043,964	782,213	261,751	33.46
股東權益總額	2,915,917	2,385,258	530,659	22.25
<p>差異說明：</p> <p>1. 95年之轉換公司債依財團法人中華民國會計研究發展基金會95年12月8日(95)基秘字第0000000290號函所示，將具賣回權、並得於一年內行使賣回權之轉換公司債轉列流動負債；96年時因轉換公司債持有人已無法行使賣回權，故再轉回長期負債，致使長期負債增加。</p> <p>2. 本期因獲利持續成長，致保留盈餘大幅增加，股東權益相對增加。</p>				

二、經營結果之檢討與分析

單位：新台幣仟元

項目 \ 年度	96 年度	95 年度	增(減)金額	變動比例%	變動 分析說明
營業收入總額	1,198,977	1,580,593	(381,616)	(24.14)	(1)
減：銷貨折讓	11,158	10,861	297	2.73	—
營業收入淨額	1,187,819	1,569,732	(381,913)	(24.33)	(1)
營業成本	852,243	1,176,736	(324,493)	(27.58)	(2)
營業毛利	335,576	392,996	(57,420)	(14.61)	—
營業費用	102,555	98,181	4,374	4.46	—
營業利益	233,021	294,815	(61,794)	(20.96)	(2)
營業外收入及利益	476,806	313,832	162,974	51.93	(3)
營業外費用及損失	18,923	30,442	(11,519)	(37.84)	(4)
繼續營業部門稅前淨利	690,904	578,205	112,699	19.49	—
所得稅利益	66,153	77,544	(11,391)	(14.69)	—
繼續營業部門稅後淨利	624,751	500,661	124,090	24.79	(5)

1：增減比例變動分析說明：

- (1) 本期因客戶全球佈局策略的改變，原本由台灣接單之客戶轉由大陸直接出貨商品銷售比重減少，致營業收入減少。
- (2) 銷貨收入減少，致相對營業成本及營業淨利減少。
- (3) 主因各轉投資公司接單情形良好，淨利益大幅增加，投資收益提升所致。
- (4) 主因償還銀行借款，利息費用降低所致。
- (5) 如上所述，雖營業淨利因營收減少而降低、但因業外投資大幅成長，且業外利息支出減少，致淨利大幅提升。

2：公司經營內容改變之主要原因：不適用。

3：預期未來一年度銷售數量及其依據與公司預期銷售數量得以持續成長或衰退之主要影響因素：

- (1) 預計未來一年度銷售數量：1,000,000 平方英尺。
- (2) 預期將著重在提升高品質且高毛利的自製產品銷售比重，同時降低低毛利的商品比重，本公司相信，品質之提升將可帶來獲利的成長。

三、現金流量之檢討與分析

(一)本年度現金流量變動情形分析：

項目	96 年度	95 年度	變動金額
營業活動	598,752	535,298	63,454
投資活動	(285,859)	(491,815)	205,956
融資活動	(361,725)	(123,491)	(238,234)

民國 96 年度淨現金流出量較 95 年度減少 31,176 之主要原因分析如下：

(1)營業活動：主要係公司接單情形良好，營業額大幅成長且毛利成長，致獲利提升。

(2)投資活動：主要係對大陸公司投資的增加幅度較 95 年降低所致。

(3)融資活動：除因資金充裕償還短期借款外，另現金股利發放金額大幅提升，致融資活動現金流出大幅增加。

(二)本年度流動性分析：

項目	96 年 12 月 31 日	95 年 12 月 31 日	增(減)比例%
現金流量比率(%)	96.43	72.20	33.56
現金流量允當比率(%)	78.94	67.59	16.79
現金再投資比率(%)	11.02	17.85	(38.26)

增減比例變動說明：

本期流動負債因償還銀行借款而降低，故現金流量比率較上期增加

因本期現金股利發放數較上期大幅增加，致現金再投資比率較上期降低。

(三)未來一年現金流動性分析

因新台幣對美元大幅升值，營收成長力道可能較為薄弱；加上原物料價格上漲使得獲利成長受限，故預計全年營業活動之現金流量將較為減少。此外海外轉投資公司獲利情形良好，需要本公司投資之情形將減少，預計投資活動現金流出將可望減少；惟因預計發放大額之現金股利，致融資活動淨現金流出將較上期增加。

四、重大資本支出及其資金來源之檢討與分析

(一)重大資本支出之運用情形及資金來源：

計畫項目	實際或預期之資金來源	實際或預期完工日期	所須資金總額	實際或預定資金運用情形			
				95年	96年	97年	98年
長期投資	自有資金	95.01~96.12	679,588	444,623	234,965	—	—
生產設備	自有資金	95.01~98.12	151,277	45,316	45,961	30,000	30,000

(二)預期可增加之銷售量及毛利

單位：平方英尺；新台幣仟元

年度	項目	銷售量	毛利
97	印刷電路板	50,000	17,000
98	印刷電路板	50,000	17,000

五、最近年度轉投資政策、其獲利或虧損之主要原因、改善計畫及未來一年投資計畫

項目	說明	金額	政策	獲利或虧損之主要原因	改善計畫	未來其他投資計畫
PLOTECH(BVI) CO.,LTD		234,965	轉投資大陸	大陸轉投資效益顯現 投資收益達 438,138 仟元	—	—

六、最近年度及截至年報刊印日止風險事項之分析評估

(一)最近年度利率、匯率變動、通貨膨脹情形對公司損益之影響及未來因應措施：

- 1.依據本公司資金需求時點取得市場上成本較低之籌資管道以為因應。
- 2.97年第一季新台幣對美元匯率巨幅且快速的升值，公司來不及採取避險因應措施，造成第一季產生之匯損超過 30,000 仟元以上，未來因應措施將對美元部位維持在可控制範圍，以自然避險方式降低匯率風險。
- 3.通貨膨脹情形對公司損益之影響：無

(二)最近年度從事高風險、高槓桿投資、資金貸與他人、背書保證及衍生性商品交易之政策、獲利或虧損之主要原因及未來因應措施：

本公司最近年度除替轉投資之子、孫公司擔任背書保證外，並未從事高風險、高槓桿投資、資金貸與他人交易等事宜，惟上述背書保證之餘額仍控制在本公司之背書保證限額內；另從事衍生性商品係為非交易目的，主要為規避外幣債權因匯率變動產生之風險，且本公司之避險策略係以達成能規避大部份市場價格風險為目的，故未對本公司之獲利造成損害。

(三)最近年度研發計畫、未來研發計畫及預計投入之研發費用：

PCB 為電子工業之母，近年來以攜帶式電子產品為主流之一，致使 PCB 之設計朝向輕薄、短小，因此，微孔細導線薄層及高層化為其生產趨勢。本公司最近年度亦朝向此趨勢發展技術能力，唯因應市場之應用普及化，及業務開發之成效問題，將此研發及投資進度分成多年來完成，此動作不僅提昇現有產品之良率，增加客戶滿意度，亦逐步增加新市場，擴增營收，並且降低低階產品低毛率之衝擊，進而提昇毛利率，達成獲利目標。電子產品日新月異，生產能力亦得不斷精進，不僅管理及技術能力提昇外，適當的自動設備亦為必備條件，因此，本公司以適當的研發及設備投資成本約略為營收的 10% 為目標，做為製程能力改善及增強長期市場競爭力的成本，朝永續營運目標前進。

(四)最近年度國內外重要政策及法律變動對公司財務業務之影響及因應措施：無。

(五)最近年度科技改變對公司財務業務之影響及因應措施：無。

(六)最近年度企業形象改變對企業危機管理之影響及因應措施：無。

(七)進行併購之預期效益及可能風險：無。

(八)擴充廠房之預期效益及可能風險：無。

(九)進貨或銷貨集中所面臨之風險：無。

(十)董事、監察人或持股超過百分之十之大股東，股權之大量移轉或更換對公司之影響及風險：無。

(十一)經營權之改變對公司之影響及風險：無。

(十二)訴訟或非訟事件，應列明公司及公司董事、監察人、總經理、實質負責人、持股比例超過百分之十之大股東及從屬公司已判決確定或尚在繫屬中之重大訴訟、非訟或行政爭訟事件，其結果可能對股東權益或證券價格有重大影響者，應揭露其系爭事實、標的金額、訴訟開始日期、主要涉訟當事人及截至年報刊印日止之處理情形：無。

(十三)其他重要風險：無。

七、其他重要事項：無。

捌、特別記載事項

- 一、關係企業相關資料：請參閱 P132~P135 頁
- 二、最近年度及截至年報刊印日止，私募有價證券辦理情形，應揭露股東會或董事會通過日期與數額、價格訂定之依據及合理性、特定人選擇之方式、辦理私募之必要理由、私募對象、資格條件、認購數量、與公司關係、參與公司經營情形、實際認購(或轉換)價格、實際認購(或轉換)價格與參考價格差異、辦理私募對股東權益影響、自股款或價款收足後迄資金運用計畫完成，私募有價證券之資金運用情形、計畫執行進度及計畫效益顯現情形：無。
- 三、最近年度及截至年報刊印日止子公司持有或處分本公司股票情形：無。
- 四、其他必要補充說明事項：無。

玖、依證券交易法第三十六條第二項第二款所定
對股東權益或證券價格有重大影響之事項

- 一、依證券交易法第三十六條第二項第二款所定對股東權益或證券價格有重大影響之
事項：無

柏承科技股份有限公司

國內第二次無擔保轉換公司債發行及轉換辦法

一、債券名稱：

柏承科技股份有限公司國內第二次無擔保轉換公司債（以下簡稱「本轉換公司債」）。

二、發行日期：

中華民國 93 年 1 月 13 日（以下簡稱「發行日」）。

三、發行金額：

發行總額為新台幣貳億參仟伍佰萬元整。每張面額新台幣壹拾萬元，依票面金額十足發行。

四、發行期間：

發行期間五年，自民國 93 年 1 月 13 日開始發行至 98 年 1 月 12 日到期（以下簡稱「到期日」）。

五、債券票面利率：

本轉換公司債之票面利率為 0%。

六、還本日期及方式：

除依本辦法第十條轉換條款轉換為本公司普通股，或依本辦法第十六條本公司提前贖回者，或依本辦法第十七條債權人要求本公司提前收回外，到期時以現金一次還本。

七、擔保情形：

本轉換公司債為無擔保債券，惟如本轉換公司債發行後，本公司另發行其他有擔保附認股權或轉換公司債時，本轉換公司債亦將比照該有擔保附認股權或轉換公司債，設定同等級之債權或同順位之擔保物權。

八、轉換標的：

本公司以新股發行之普通股作為轉換之標的，並自轉換之新股交付之日起上市買賣。

九、轉換期間：

債權人得於本轉換公司債發行之日起滿三個月後，至到期日前十日止，除依法暫停過戶期間及向台灣證券交易所（以下簡稱「證交所」）洽辦無償配股停止過戶除權公告日、現金股息停止過戶除息公告日或現金增資認股停止過戶除權公告日前三個營業日起至權利分派基準日止停止轉換外，得隨時向本公司請求依本辦法規定將所持有之本轉換公司債轉換為普通股，並依本辦法第十條及第十一條規定辦理。

十、請求轉換程序：

（一）債權人於請求轉換時，得依下列二方式進行之：

1. 債權人透過台灣證券集中保管股份有限公司（以下簡稱「集保公司」）以帳簿劃撥方式辦理轉換：債權人至原交易券商填具「存券領回申請書」（註明轉換）及「轉換公司債帳簿劃撥轉換/贖回/賣回申請書」，由交易券商向集保公司提出申請，集保公司於接受申請後送交本公司股務代理機構，於送達該股務代理機構時即生轉換之效力，且不得申請撤銷，並於送達後五個營業日內完成轉換手續，直接將換發之本公司普通股撥入原債權人之集保帳戶。
2. 債權人透過本公司股務代理機構直接進行轉換：本轉換債債權人於請求轉換時，應備妥蓋有原留印鑑之「轉換申請書」，並檢同債券向本公司股務代理機構提出，於送達時即生轉換之效力，且不得申請撤銷。本公司股務代理機構受理後，除應登載於股東名簿內外，並於五個營業日內交付換發之本公司普通股撥入原債權人之集保帳戶。

（二）華僑或外國人申請將所持有之本次柏承科技股份有限公司轉換公司債轉換為股票時，一律統由集保公司採取帳簿劃撥方式辦理配發。

十一、轉換價格及其調整：

（一）轉換價格之訂定方式

本轉換公司債轉換價格之訂定，依「中華民國證券商業同業公會承銷商會員輔導發行公司募集與發行有價證券自律規則」（以下簡稱「自律規則」）第十七條之規定，以訂價基準日前十個營業日、十五個營業日及二十個營業日（均不含訂價基準日當日）本公司普通股收盤價之簡單算數平均數孰低者為基準價格，乘以溢價率 100.4%，即為本轉換公司債之轉換價格（計算至新台幣角為止，分以下四捨五入）。前述訂價基準日前二十個營業日內，遇有本公司無償配股基準日或配息基準日，用以計算轉換價格之普通股收盤價應一律調整為除權或除息後之價格；本轉換公司債之轉換價格訂定後至發行日前，如遇有本公司無償配股基準日或配息基準日，則本轉換公司債之轉換價格亦應調整為除權或除息後之價格。

(二)發行時之轉換價格

以民國 92 年 11 月 28 日為訂價基準日，溢價率為 100.4%，依此計算發行時轉換價格為 50.5 元。

(三)轉換價格之調整

本轉換公司債發行後，除本公司所發行之具有普通股轉換權或認股權之各種有價證券換發普通股股份者外，遇有本公司已發行之普通股股份增加時（以低於轉換價格辦理現金增資、盈餘轉增資、資本公積轉增資、員工紅利轉增資、公司合併、股票分割或現金增資參與發行海外存託憑證等）及有低於每股時價之轉換或認股價格再發行具有普通股轉換權或認股權之各種有價證券，或非因辦理現金增資而賦與他人發行普通股認股權時，或遇本公司非因庫藏股註銷之減資致普通股股份減少時，轉換價格依下列公式調整(向下調整，向上則不予調整。計算至新台幣角為止，分以下四捨五入)，並函請財團法人中華民國證券櫃檯買賣中心(以下簡稱「櫃檯買賣中心」)公告之。

如於現金增資發行新股之除權基準日後變更新股發行價格，則依更新後之新股發行價格與每股時價（以董事會決議之更新後新股發行價格訂定基準日，作為更新後每股時價訂定基準日）重新按下列公式調整，如經計算調整後之轉換價格低於原除權基準日前已公告調整之轉換價格，則函請櫃檯買賣中心重新公告。

1.已發行普通股股份發生變動時，將依下列公式之一調整：

(1) 調整後轉換價格＝

$$\text{調整前轉換價格} \times \frac{\text{已發行股數} + \frac{\text{每股繳款金額} \times \text{新股發行股數}}{\text{調整前轉換價格}}}{\text{已發行股數} + \text{新股發行股數}}$$

(2) 調整後轉換價格＝

$$\text{調整前轉換價格} \times \frac{\text{已發行股數} + \frac{\text{每股繳款金額} \times \text{新股發行股數}}{\text{每股時價}}}{\text{已發行股數} + \text{新股發行股數}}$$

2.有以低於每股時價之轉換或認股價格再發行具普通股轉換權或認股權之各種有價證券，或非因辦理現金增資而賦與他人發行普通股認股權時，將依下列計算公式之一調整：

(1) 調整後轉換價格＝

$$\text{調整前轉換價格} \times \frac{\text{已發行股數} + \frac{\text{新發行有價證券或認股權之轉換或認股價格} \times \text{新發行有價證券或認股權可轉換或認購之股數}}{\text{調整前轉換價格}}}{\text{已發行股數} + \text{新發行有價證券或認股權可轉換或認購之股數}}$$

(2) 調整後轉換價格＝

$$\text{調整前轉換價格} \times \frac{\text{已發行股數} + \frac{\text{新發行有價證券或認股權之轉換或認股價格} \times \text{新發行有價證券或認股權可轉換或認購之股數}}{\text{每股時價}}}{\text{已發行股數} + \text{新發行有價證券或認股權可轉換或認購之股數}}$$

註 1.已發行股數係指普通股已發行股份總數，並應減除已買回惟尚未註銷或轉讓之庫藏股股數。

註 2.新股繳款金額如係屬股票分割及無償配股部份則其繳款金額為零。如係屬合併增資則其繳款金額為合併基準日前依消滅公司最近期經會計師簽證或核閱之財務報表計算之每股淨值乘以其換股比率。

註 3.每股時價係指新股發行除權基準日、新轉換公司債訂價基準日或股票分割基準日前十、十五、二十個營業日本公司普通股收盤價之簡單算術平均價孰低者。

註 4.如為合併增資則於合併基準日調整，股票分割則於股票分割基準日調整。另如係採詢價團購辦理之現金增資或現金增資參與發行海外存託憑證因無除權基準日，則於發行完成日調整。

註 5.本條前項(三)、2.中，再發行具有普通股轉換權或認股權之各種有價證券如係以庫藏股支應，則調整公式中之已發行股數應減除新發行有價證券可轉換或認股之股數。

3.本轉換公司債發行後，如遇本公司非因庫藏股註銷之減資致普通股股份減少時，應依下列公式計算調整後轉換價格，並函請櫃檯買賣中心公告，於減資基準日調整之：

調整後轉換價格＝

調整前轉換價格×

(四)除息時轉換價格之調整

本轉換公司債發行後，遇有本公司配發現金股利超過實收資本額之 15% 時，應就超過部分於除息基準日等幅調降轉換價格，並函請櫃檯買賣中心公告之。

調降後轉換價格=調降前轉換價格-(發放普通股現金股利佔股本之比率-15%)×10

(五)轉換價格之重設

轉換價格除依本條第三項之反稀釋條款調整外，另本公司得以民國 93 年起至 98 年止以當年度之本公司無償配股除權基準日或配息基準日，若當年度無辦理無償配股或配息時，則為 6 月 30 日基準日。

本公司於上述基準日將按本條第一項之轉換價格訂定模式向下重新訂定轉換價格（向上則不予調整），惟重新訂定之轉換價格以不低於發行時轉換價格經本條第三項調整公式設算後之 80% 為限，本公司並應函請櫃檯買賣中心公告重新訂定後之轉換價格。本項轉換價格重新訂定之規定，不適用於基準日（不含）前已提出請求轉換者。

(六)轉換價格之特別重設

另轉換價格除依本條第三、四、五項之規定調整外，本公司得選擇是否為以下之價格調整：本轉換公司債依據自律規則第二十條之規定，另得以發行滿二年、滿三年債券持有人行使賣回權日(含)或債券到期日(含)前之三十日為基準日，基準日前十、十五、二十個營業日本公司普通股收盤價之簡單算數平均數孰低者為準乘以一定成數，訂定特別轉換價格，並不受本條第五項再調整之下限以發行時轉換價格之 80% 限制，本轉換公司債持有人依本項所訂定之特別轉換價格提出請求轉換者，應於本公司公告之特定期間內提出（至多不得超過七個營業日，本公司並函請櫃檯買賣中心公告重新訂定後之特別轉換價格，本公告得與債券持有人賣回權之行使或到期日前 30 日為之），提前或期間後始提出者，則回復適用訂定本特別轉換價格前之轉換價格。

前述特別轉換價格所依據之時價一定成數，係按本轉換公司債持有人於選擇依特別轉換價格轉換後，其所轉換股份以時價計算之金額，以不高於本轉換公司債受行使賣回權或到期日應支付之債券面額、當期應計票面利息及利息補償金之合計總額之 110% 為限。特別轉換價格佔時價之成數計算式如下：

$$\frac{\frac{1}{\text{可轉換股數下限}}}{\text{時價}} \quad \text{特別轉換價格佔時價之成數} \quad \frac{1}{\text{可轉換股數上限}} \div \text{時價}$$

$$\frac{1}{(1+P)^N \times 100\%} \quad \text{特別轉換價格佔時價之成數} \quad \frac{1}{(1+P)^N \times 110\%}$$

註 1.P=賣回收益率之年利率或到期之收益率

註 2.N=得行使賣回權或到期之年數

依上述規定計算，本轉換公司債持有人

- 1.持有滿二年，賣回收益率為年利率 0.25%，其特別轉換價格佔時價之成數範圍在 90.46%~99.50%之間，故特別轉換價格佔時價之成數訂為 91%。
- 2.持有滿三年，賣回收益率為年利率 0.5%，其特別轉換價格佔時價之成數範圍在 89.56%~98.51%之間，故特別轉換價格佔時價之成數訂為 90%。
- 3.持有至到期日，本公司以債券面額收回，其特別轉換價格佔時價之成數範圍在 90.91%~100%之間，故特別轉換價格佔時價之成數訂為 91%。

(七)轉換價格變動公告

本轉換公司債之轉換價格依上述各項規定調整或重設時，本公司應函請櫃檯買賣中心並公告之。

十二、本轉換公司債之上櫃及下櫃：

本轉換公司債於發行日之前向櫃檯買賣中心申請上櫃買賣，並於交付日上櫃買賣，至全數轉換為普通股股份或全數由本公司買回或償還時下櫃。

十三、轉換為普通股時，若有不足壹股之股份，本公司以現金償付。

十四、轉換後之權利義務

債權人請求轉換普通股後，其權利義務與本公司原普通股股份相同。

十五、本公司應於每季結束後十五日內將前一季因本轉換公司債所交付之股票數額予以公告，每季並應向公司登記之主管機關申請資本額變更登記至少一次。此外，本公司另以本辦法第十六條規定提前贖回本債券之預定贖回日後第一個營業

日及本債券到期後第一個營業日作為特別基準日，向主管機關辦理已完成轉換股份之股本變更登記。但遇有無償配股基準日、特別申請換發普通股基準日及例行申請換發普通股基準日後相距不及二十日的情況，本公司得調整或取消例行申請換發普通股申請作業。

十六、本公司對本轉換公司債之贖回權：

(一) 本轉換公司債發行滿三個月後翌日起至發行期間屆滿前四十日止，若本公司普通股在集中交易市場之收盤價連續三十個營業日超過當時轉換價格達百分之五十(含)時，本公司得於其後三十個營業日內，以掛號發給債權人一份一個月期滿之「債券收回通知書」(前述期間自本公司發信之日起算，並以該期間屆滿日為債券收回基準日)，且函知櫃檯買賣中心公告並於該期間屆滿時，按以下之債券贖回收益率(自本債券發行日起至債券收回基準日止)計算收回價格，以現金收回其全部債券。

1. 發行滿三個月翌日起至發行滿二年之日止，以年利率 0.25% 之債券贖回收益率贖回本轉換公司債。

2. 發行滿二年翌日起至發行滿三年之日止，以年利率 0.5% 之債券贖回收益率贖回本轉換公司債。

3. 發行滿三年翌日起至本轉換公司債到期前四十日止，以債券面額贖回本轉換公司債。

(二) 本轉換公司債發行滿三個月翌日至發行期間屆滿前四十日止，本轉換公司債經債權人請求轉換後，其尚未轉換之債券總金額低於二千三百伍拾萬元(發行總額之 10%) 時，本公司得以掛號寄發給債權人一份一個月期滿之「債券收回通知書」(前述期間自本公司發信之日起算，並以該期間屆滿日為債券收回基準日)，且函知櫃檯買賣中心公告並於該期間屆滿時，按以下之債券贖回收益率(自本債券發行日起至債券收回基準日止)計算收回價格，以現金收回其全部債券。

1. 發行滿三個月翌日起至發行滿二年之日止，以年利率 0.25% 之債券贖回收益率贖回本轉換公司債。

2. 發行滿二年翌日起至發行滿三年之日止，以年利率 0.5% 之債券贖回收益率贖回本轉換公司債。

3. 發行滿三年翌日起至本轉換公司債到期前四十日止，以債券面額贖回本轉換公司債。

(三) 若債權人於「債券收回通知書」所載債券收回基準日前，未以書面回覆本公司股務代理機構(於送達時即生效力，採郵寄者以郵戳為憑)者，本公司得按當時之轉換價格，以通知期間屆滿日為轉換基準日，將其轉換公司債轉換為普通股。

十七、債券持有人之賣回權：

本公司應於本轉換公司債發行滿二年及滿三年之前三十日，以掛號發給債權人一份「債券持有人賣回權行使通知書」，並函知櫃檯買賣中心公告本轉換公司債持有人賣回權之行使，債權人得於公告後三十日內直接通知本公司股務代理機構(於送達時即生效力，並以該期間屆滿日為賣回基準日，採郵寄者以郵戳為憑)要求本公司以債券面額加計利息補償金，將其所持有之本轉換公司債以現金贖回；滿二年之利息補償金為債券面額之 0.50%(實質收益率為 0.25%)，滿三年之利息補償金為債券面額之 1.51%(實質收益率為 0.5%)。

十八、所有本公司收回(包括由櫃檯交易市場買回)、償還或已轉換之本轉換公司債將被註銷不再發行，其所附轉換權併同消滅。

十九、本轉換公司債及所換發之普通股均為記名式，其過戶、異動登記、設質、遺失等均依「公開發行股票公司股務處理準則」之規定，另稅負事宜依當時之稅法之規定辦理。

二十、本轉換公司債由中國信託商業銀行信託部為債權人之受託人，以代表債權人之利益行使查核及監督本公司履行本轉換公司債發行事項之權責。

二十一、本轉換公司債由本公司股務代理機構辦理還本付息及轉換事宜。

二十二、凡持有本轉換公司債之債權人不論係於發行時認購或中途買受者對於本公司與其受託人之間所定受託契約規定、受託人之權利義務及本發行及轉換辦法，均予同意並授與受託人有關受託事項之全權代理，此項授權並不得中途撤銷，至於受託契約內容，債權人得在營業時間內隨時至本公司或受託人營業處所查詢。

二十三、如「公司法」或「發行人募集與發行有價證券處理準則」有任何修正時，本公司基於債權人利益，於報經主管機關核准後，就本發行及轉換辦法為相應之修正並公告之。

二十四、本轉換公司債發行後，若有發放現金股利或發行特別股時，應依「中華民國證券商業同業公會承銷商會員輔導發行公司募集與發行有價證券自律規則」之相關規定辦理，惟就此一部份若該自律規則內容有修改時，本辦法將於該法修訂生效日起，適用新修改之規定。

二十五、華僑及外國人申請將所持有本轉換公司債轉換為股票，將依證券主管機關規定辦理。

二十六、本公司之從屬公司得參與認購本轉換公司債，惟從屬公司於持有期間內不得行使轉換為本公司普通股之權利。

二十七、本轉換公司債發行及轉換辦法如有未盡事宜之處，悉依相關法令辦理之。

會計師查核報告

(97)財審報字第 07001989 號

柏承科技股份有限公司 公鑒：

柏承科技股份有限公司民國九十六年及九十五年十二月三十一日之資產負債表，暨民國九十六年及九十五年一月一日至十二月三十一日之損益表、股東權益變動表及現金流量表，業經本會計師查核竣事。上開財務報表之編製係管理階層之責任，本會計師之責任則為根據查核結果對上開財務報表表示意見。

本會計師係依照「會計師查核簽證財務報表規則」及中華民國一般公認審計準則規劃並執行查核工作，以合理確信財務報表有無重大不實表達。此項查核工作包括以抽查方式獲取財務報表所列金額及所揭露事項之查核證據、評估管理階層編製財務報表所採用之會計原則及所作之重大會計估計，暨評估財務報表整體之表達。本會計師相信此項查核工作可對所表示之意見提供合理之依據。

依本會計師之意見，第一段所述財務報表在所有重大方面係依照「證券發行人財務報告編製準則」、「商業會計法」、「商業會計處理準則」及中華民國一般公認會計原則編製，足以允當表達柏承科技股份有限公司民國九十六年及九十五年十二月三十一日之財務狀況，暨民國九十六年及九十五年一月一日至十二月三十一日之經營成果與現金流量。

柏承科技股份有限公司及子公司已編製民國九十六年度及九十五年度之合併財務報表，並經本會計師出具無保留意見之查核報告在案，備供參考。

資 誠 會 計 師 事 務 所

會 計 師：

蕭金木

陳美姿

前財政部證期會：(81)台財證(六)第 33095 號
核准簽證文號：(82)台財證(六)第 39230 號

民 國 九 十 七 年 三 月 十 四 日

柏承科技股份有限公司

資產負債表

民國96年及95年12月31日

單位：新台幣仟元

	96年12月31日		95年12月31日			96年12月31日		95年12月31日	
	金額	%	金額	%		金額	%	金額	%
資 產					負債及股東權益				
流動資產					流動負債				
1100	\$ 89,157	2	\$ 137,989	4	2100	\$ 140,000	4	\$ 230,000	7
1310	155	-	123	-	2110	39,834	1	114,867	4
1120	16,934	1	26,358	1	2120	48,435	1	23,692	1
1140	384,159	10	481,658	15	2140	123,498	3	112,176	3
1150	4,755	-	7,564	-	2150	-	-	34,882	1
1160	14,348	-	6,229	-	2160	28,879	1	31,290	1
1180	280,101	8	80,048	3	2170	124,450	3	71,958	2
1190	1,000	-	1,000	-	2190	2,898	-	1,971	-
120X	117,171	3	69,081	2	2210	98,051	3	27,671	1
1260	3,763	-	2,141	-	2260	14,859	-	3,770	-
1286	6,685	-	7,767	-	2270	-	-	89,099	3
11XX	918,228	24	819,958	25				741,376	23
基金及投資					長期負債				
1421	2,351,567	63	1,968,138	61	21XX	620,904	16		
固定資產(附註四(五)及六)					其他負債				
成本					應計退休金負債(附註四(九))				
1501	53,676	1	53,676	2	2810	3,382	-	4,807	-
1521	168,414	5	166,625	5	2820	1,000	-	-	-
1531	608,299	16	529,636	16	2860	133,505	4	121,608	4
1551	4,964	-	5,648	-	28XX	137,887	4	126,415	4
1561	16,189	-	20,708	1	2XXX	845,291	22	867,791	27
1681	16,696	1	17,442	-	股東權益				
15XY	868,238	23	793,735	24	股本(附註四(十))				
15X9	(388,305)	(10)	(363,536)	(11)	3110	1,475,086	39	1,319,053	41
1670	2,861	-	29,985	1	資本公積(附註四(八)(十二))				
15XX	482,794	13	460,184	14	3211	74,075	2	79,126	2
其他資產					3213	232,396	6	231,669	7
1820	188	-	163	-	3260	51,513	1	18,772	1
1830	8,431	-	4,606	-	3271	21,123	1	13,695	-
18XX	8,619	-	4,769	-	保留盈餘(附註四(十三))				
					3310	180,990	5	130,924	4
					3320	91,331	2	91,331	3
					3350	771,643	21	559,958	17
					股東權益其他調整項目				
					3420	63,128	2	(6,431)	-
					3510	(45,368)	(1)	(52,839)	(2)
					3XXX	2,915,917	78	2,385,258	73
					承諾事項及或有負債(附註七)				
					重大之期後事項				
1XXX	\$ 3,761,208	100	\$ 3,253,049	100	1XXX	\$ 3,761,208	100	\$ 3,253,049	100
					負債及股東權益總計				

後附財務報表附註為本報表之一部份，請併同參閱。

董事長：李齊良

經理人：李齊良

會計主管：洪玉芬

柏承科技股份有限公司
股東權益變動表
民國96年及95年1月1日至12月31日

單位：新台幣仟元

	普通股股本	資 本 公 積				保 留 盈 餘			累積換算調 整 數	庫 藏 股 票	合 計
		普通股溢價	轉換公司債 溢 價	長 期 投 資	員 工 認 股 權	法 定 盈 餘 公 積	特 別 盈 餘 公 積	未 分 配 盈 餘			
95 年 度											
95年1月1日餘額	\$ 1,056,921	\$ 132,571	\$ 174,251	\$ 18,772	\$ 3,289	\$ 105,279	\$ 91,331	\$ 262,942	(\$ 28,731)	(\$ 53,424)	\$ 1,763,201
盈餘指撥及分配											
法定盈餘公積	-	-	-	-	-	25,645	-	(25,645)	-	-	-
員工紅利	20,000	-	-	-	-	-	-	(20,000)	-	-	-
現金股利	-	-	-	-	-	-	-	(22,000)	-	-	(22,000)
股票股利	136,000	-	-	-	-	-	-	(136,000)	-	-	-
資本公積轉增資	53,000	(53,000)	-	-	-	-	-	-	-	-	-
公司債轉換成普通股股本	45,182	-	57,418	-	-	-	-	-	-	-	102,600
員工認股權轉換普通股	8,090	-	-	-	10,406	-	-	-	-	-	18,496
95年度淨利	-	-	-	-	-	-	-	500,661	-	-	500,661
國外長期投資換算調整數	-	-	-	-	-	-	-	-	22,300	-	22,300
庫藏股減資註銷	(140)	(445)	=	=	=	=	=	=	=	585	=
95年12月31日餘額	\$ 1,319,053	\$ 79,126	\$ 231,669	\$ 18,772	\$ 13,695	\$ 130,924	\$ 91,331	\$ 559,958	(\$ 6,431)	(\$ 52,839)	\$ 2,385,258
96 年 度											
96年1月1日餘額	\$ 1,319,053	\$ 79,126	\$ 231,669	\$ 18,772	\$ 13,695	\$ 130,924	\$ 91,331	\$ 559,958	(\$ 6,431)	(\$ 52,839)	\$ 2,385,258
盈餘指撥及分配											
法定盈餘公積	-	-	-	-	-	50,066	-	(50,066)	-	-	-
員工紅利	20,000	-	-	-	-	-	-	(30,000)	-	-	(10,000)
現金股利	-	-	-	-	-	-	-	(200,000)	-	-	(200,000)
股票股利	133,000	-	-	-	-	-	-	(133,000)	-	-	-
公司債轉換成普通股股本	573	-	727	-	-	-	-	-	-	-	1,300
員工認股權轉換普通股	4,880	-	-	-	7,428	-	-	-	-	-	12,308
96年度淨利	-	-	-	-	-	-	-	624,751	-	-	624,751
未依持股比例認列被投資公司增資 股調整數	-	-	-	32,741	-	-	-	-	-	-	32,741
國外長期投資換算調整數	-	-	-	-	-	-	-	-	69,559	-	69,559
庫藏股減資註銷	(2,420)	(5,051)	=	=	=	=	=	=	=	7,471	=
96年12月31日餘額	\$ 1,475,086	\$ 74,075	\$ 232,396	\$ 51,513	\$ 21,123	\$ 180,990	\$ 91,331	\$ 771,643	\$ 63,128	(\$ 45,368)	\$ 2,915,917

後附財務報表附註為本報表之一部份，請併同參閱。

董事長：李齊良

經理人：李齊良

會計主管：洪玉芬

柏承科技股份有限公司
現金流量表
民國96年及95年1月1日至12月31日

單位：新台幣仟元

	96	年	度	95	年	度
<u>營業活動之現金流量</u>						
本期淨利	\$		624,751	\$		500,661
調整項目						
呆帳費用(迴轉收入)	(1,500)			1,480
金融資產評價利益	(32)	(121)
存貨呆滯損失及跌價損失			14,378			16,694
折舊費用			99,795			101,658
各項攤提			3,734			2,186
採權益法認列之投資收益	(438,138)	(288,300)
處分固定資產(利益)損失	(892)			162
應付公司債利息補償金	(1,299)			367
取得採權益法評價長期投資現金股利			179,945			100,789
資產及負債科目之變動						
應收票據淨額			9,424	(10,839)
應收帳款			98,999			164,804
應收帳款-關係人			2,809	(4,022)
其他應收款	(8,119)			995
其他應收款-關係人			11,977			21,585
存貨	(62,468)	(12,451)
預付款項	(1,622)			502
遞延所得稅資產			12,979			27,527
應付票據			24,743			1,473
應付帳款			11,322			22,724
應付帳款-關係人	(34,882)	(130,073)
應付所得稅	(2,411)			23,088
應付費用			52,492	(3,253)
其他應付款	(7,824)	(5,226)
其他應付款項-關係人			927			1,971
預收款項			11,089			1,945
應計退休金負債	(1,425)	(1,028)
營業活動之淨現金流入			<u>598,752</u>			<u>535,298</u>

(續次頁)

柏承科技股份有限公司
現金流量表
民國 96 年及 95 年 1 月 1 日至 12 月 31 日

單位：新台幣仟元

	96 年 度	95 年 度
<u>投資活動之現金流量</u>		
採權益法之長期投資增加-子公司	(\$ 234,965)	(\$ 444,633)
購置固定資產付現數	(45,961)	(45,316)
處分固定資產價款	2,652	96
遞延費用增加	(7,560)	(1,900)
存出保證金增加	(25)	(62)
投資活動之淨現金流出	(285,859)	(491,815)
<u>融資活動之現金流量</u>		
應付短期票券減少	(75,033)	(39,987)
短期借款減少	(90,000)	(80,000)
行使員工認股權認購價款	12,308	18,496
發放現金及員工紅利	(210,000)	(22,000)
存入保證金增加	1,000	-
融資活動之淨現金流出	(361,725)	(123,491)
本期現金及約當現金減少	(48,832)	(80,008)
期初現金及約當現金餘額	137,989	217,997
期末現金及約當現金餘額	\$ 89,157	\$ 137,989
<u>現金流量資訊之補充揭露</u>		
本期支付利息(不含資本化利息)	\$ 3,998	\$ 10,902
本期支付所得稅	\$ 55,584	\$ 26,929
不影響現金流量之融資活動		
一年內到期之長期負債	\$ -	\$ 89,099
應付公司債轉換為股本	\$ 1,300	\$ 102,600
<u>僅有部分現金支出之投資活動</u>		
購置固定資產	\$ 124,164	\$ 43,597
加:期初應付設備款	15,159	16,878
減:期末應付設備款	(93,362)	(15,159)
本期支付現金	\$ 45,961	\$ 45,316

後附財務報表附註為本報表之一部份，請併同參閱。

董事長：李齊良

經理人：李齊良

會計主管：洪玉芬

柏承科技股份有限公司
財務報表附註
民國96年及95年1月1日至12月31日

單位：新台幣仟元
(除特別註明者外)

一、公司沿革

(一)柏承科技股份有限公司(以下簡稱「本公司」)係依照中華民國公司法於民國79年5月30日奉准設立，並於民國79年6月29日開始營業。主要業務為印刷電路板、電子零件等之製造、加工及銷售與印刷電路版及底片設計業務。本公司股票自民國89年9月起在財團法人中華民國證券櫃檯買賣中心買賣，並於民國92年10月起在台灣證券交易所買賣。

(二)截至民國96年12月31日止，本公司員工人數約為434人。

二、重要會計政策之彙總說明

本財務報表係依照「證券發行人財務報告編製準則」、「商業會計法」、「商業會計處理準則」及中華民國一般公認會計原則編製。重要會計政策彙總如下：

(一)外幣交易

- 1.本公司以新台幣為記帳單位，外幣交易按交易當日之即期匯率折算成新台幣入帳，其與實際收付時之兌換差異，列為當年度損益。
- 2.期末就外幣貨幣性資產或負債餘額，按資產負債表日之即期匯率評價調整，因調整而產生之兌換差額列為當年度損益。

(二)資產負債區分流動及非流動之分類標準

- 1.資產符合下列條件之一者，列為流動資產；資產不屬於流動資產者為非流動資產：
 - (1)因營業所產生之資產，預期將於正常營業週期中變現、消耗或意圖出售者。
 - (2)主要為交易目的而持有者。
 - (3)預期於資產負債表日後十二個月內將變現者。
 - (4)現金或約當現金，但於資產負債表日後逾十二個月用以交換、清償負債或受有其他限制者除外。
- 2.負債符合下列條件之一者，列為流動負債；負債不屬於流動負債者為非流動負債：
 - (1)因營業而發生之債務，預期將於正常營業週期中清償者。
 - (2)主要為交易目的而發生者。
 - (3)須於資產負債表日後十二個月內清償者。
 - (4)不能無條件延期至資產負債表日後逾十二個月清償之負債。

(三)公平價值變動列入損益之金融資產與負債

- 1.屬權益性質之金融資產及負債係採交易日會計，於原始認列時，將金融商品以公平價值衡量。

2. 公平價值變動列入損益之金融資產與負債係以公平價值評價且其價值變動列為當期損益。上市(櫃)股票係以資產負債表日公開市場之收盤為公平價值，開放型基金係以資產負債表日該基金淨資產價值為公平價值。
3. 未符合避險會計之衍生性商品，屬選擇權交易者，於交易日以當日之公平價值認列；非屬選擇權交易者，於交易日認列之公平價值為零。

(四) 備抵呆帳

備抵呆帳係依據過去實際發生呆帳之經驗，衡量資產負債表日應收票據、應收帳款及其他應收款等各項債權之帳齡情形及其收回可能性，予以評估提列。

(五) 存貨

採永續盤存制，以取得成本入帳，成本結轉採加權平均法。期末存貨除就呆滯部份提列備抵呆滯損失外，並採成本與市價孰低法評價，比較成本與市價孰低時，係採總額比較法；原物料及商品以重置成本為市價，在製品及製成品則以淨變現價值為市價。

(六) 採權益法之長期股權投資

1. 持有被投資公司有表決權股份達 20% 以上或具有重大影響力者，採權益法評價。持有被投資公司股權比例超過 50% 者或具有控制能力者，採權益法評價並於半年度及年度時編製合併報表。
2. 海外投資按權益法評價時，被投資公司財務報表轉換所產生之「累積換算調整數」，本公司依持股比例認列之，並作為本公司股東權益之調整項目。

(七) 固定資產

1. 固定資產以取得成本為入帳基礎，並將購建期間之有關利息資本化。
2. 折舊按估計經濟耐用年限，加計一年殘值採直線法計提，已達耐用年限而尚在使用之固定資產，重新估計其可再使用年限，繼續提列折舊。主要固定資產之耐用年數除房屋及建築為 55 年外，餘為 4 年至 9 年。
3. 凡支出效益及於以後各期之重大改良或修理支出列為資本支出，經常性維護或修理支出列為當期費用。處分固定資產損益列為當期營業外收支。

(八) 非金融資產減損

1. 當環境變更或某事件發生而顯示本公司所擁有的資產其可回收金額低於其帳面價值時，則認列減損損失。可回收金額是指一項資產的淨公平價值或其使用價值，兩者較高者。淨公平價值是指一項資產在公平交易下的情況下可收到的淨處分金額，而使用價值是指將一項資產在未來可使用年限內可產生的預計現金流量予以折現計算。
2. 當以前年度認列資產減損的情況不再存在時，則可在以前年度提列損失金額的範圍內予以迴轉。已認列之商譽減損損失不予迴轉。

(九)應付公司債

民國 94 年 12 月 31 日前已發行之應付公司債，其處理如下：

- 1.約定賣回價格高於轉換公司債面額之利息補償金，於發行日至賣回權期間屆滿日之期間按利息法認列利息費用並提列應付利息補償金。
- 2.債券持有人行使轉換權利時，按面值法處理，亦即將轉換之公司債及其相關科目轉列為普通股股本及資本公積，不認列轉換損益。
- 3.附賣回權之轉換公司債，如債券持有人逾期未行使賣回權，致賣回權失效，則按利息法自約定賣回期限屆滿日次日起至到期日之期間，攤銷已認列為負債之利息補償金。

(十)退休金

退休金辦法屬確定給付退休辦法者，係依據精算結果認列淨退休金成本，淨退休金成本包括當期服務成本、利息成本、基金資產之預期報酬及未認列過度性淨給付義務與退休金損益之攤銷數。未認列過度性淨給付義務按 15 年攤提。退休金辦法屬確定提撥退休金辦法者，則依權責發生基礎將應提撥之退休基金數額認列為當期之退休金成本。

(十一)所得稅

- 1.所得稅之會計處理採跨期間與同期間之所得稅分攤，以前年度溢低估之所得稅，列為當期所得稅費用之調整項目。
- 2.因購置設備或技術、研究發展支出、人才培訓支出及股權投資等所產生之所得稅抵減採當期列法處理。
- 3.本公司未分配盈餘加徵 10% 營利事業所得稅部份，於股東會決議分配盈餘之日列為當期費用。

(十二)庫藏股

- 1.本公司收回已發行股票時，其屬買回者，將所支付之成本列為股東權益之減項。
- 2.本公司處分庫藏股票時，若處分價格高於帳面價值，其差額作為「資本公積－庫藏股票交易」之加項；若處分價格低於帳面價值，其差額應沖抵同種類庫藏股票交易所產生之資本公積，如有不足，則沖抵保留盈餘。
- 3.庫藏股票之帳面價值係按加權平均法計算。

(十三)員工認股權憑證(內含價值法)

本公司對於員工認股權證之給與日或修正日於民國 93 年 1 月 1 日(含)以後者，係依中華民國會計研究發展基金會(92)基秘字第 072 號函「員工認股權證之會計處理」之規定，有關酬勞性員工認股選擇權計劃係採用內含價值法認列費用，並揭露採用公平價值法之擬制本期淨利及每股盈餘資訊。

(十四)收入與成本

收入於獲利過程大部份已完成，且已實現或可實現時認列。相關成本配合收入於發生時認列。費用則依權責發生制於發生時認列為當期費用。

(十五)會計估計

本公司於編製財務報表時，業已依照一般公認會計原則之規定，對財務報表所列金額及或有事項，作必要之衡量、評估與揭露，其中包括若干假設及估計之採用，惟該等假設及估計與實際結果可能存有差異。

三、會計變動之理由及其影響

金融商品

本公司自民國 95 年 1 月 1 日起，採用新發布財務會計準則公報第 34 號及第 36 號有關金融商品之會計處理。此項會計原則變動對本公司並無重大影響。

四、重要會計科目之說明

(一)現金

	96年12月31日	95年12月31日
庫存現金及零用金	\$ 136	\$ 154
活期存款及支票存款	89,021	137,835
	<u>\$ 89,157</u>	<u>\$ 137,989</u>

(二)應收帳款

	96年12月31日	95年12月31日
應收帳款	\$ 397,372	\$ 501,882
減：備抵呆帳	(13,213)	(20,224)
	<u>\$ 384,159</u>	<u>\$ 481,658</u>

(三)存貨

	96年12月31日	95年12月31日
原 料	\$ 32,036	\$ 20,350
物 料	2,319	2,893
在 製 品	41,138	15,111
製 成 品	56,589	47,225
商 品	1,547	2,016
	133,629	87,595
減：備抵存貨呆滯及跌價損失	(16,458)	(18,514)
	<u>\$ 117,171</u>	<u>\$ 69,081</u>

(四)採權益法之長期股權投資

被 投 資 公 司	96 年 12 月 31 日		95 年 12 月 31 日	
	金 額	持股比例	金 額	持股比例
採權益法者：				
PLOTECH (BVI) CO., LTD.	<u>\$2,351,567</u>	100%	<u>\$1,968,138</u>	100%

本公司民國 96 年度及 95 年度採權益法之長期股權投資，依同期間經會計師查核之財務報表所認列之投資收益分別計\$438,138及\$288,300。

(五) 固定資產

	96年12月31日	95年12月31日
累計折舊—		
房屋及建築	\$ 46,962	\$ 39,957
機器設備	316,157	294,926
運輸設備	2,206	2,507
辦公設備	12,017	15,281
其他設備	10,963	10,865
	<u>\$ 388,305</u>	<u>\$ 363,536</u>

民國96年度及95年度固定資產利息資本化金額皆為\$0。

(六) 短期借款

	96年12月31日	95年12月31日
擔保銀行借款	<u>\$ 140,000</u>	<u>\$ 230,000</u>
利率區間	<u>2.44%</u>	<u>2.17%</u>

(七) 應付短期票券

	96年12月31日	95年12月31日
應付商業本票	\$ 40,000	\$ 115,000
減：未攤銷折價	(166)	(133)
	<u>\$ 39,834</u>	<u>\$ 114,867</u>
利率區間	<u>2.06%~2.11%</u>	<u>1.67%~2.09%</u>

上述應付短期票券係由票券公司保證發行。

(八) 應付公司債

	96年12月31日	95年12月31日
應付無擔保可轉換公司債		
-第二次發行	\$ 86,500	\$ 87,800
應付利息補償金	<u>-</u>	<u>1,298</u>
	86,500	89,098
減：一年內到期之長借	<u>-</u>	<u>(89,098)</u>
	<u>\$ 86,500</u>	<u>\$ -</u>

1. 本公司於民國92年11月28日經董事會決議發行國內第二次無擔保可轉換公司債，並經主管機關於民國92年12月23日核准在案，並於民國93年1月13日發行，主要發行條款如下：

(1) 發行總額：\$235,000。

(2) 發行價格：依票面金額發行，每張\$100。

(3) 票面利率：0%

(4) 發行期限：5年(自民國93年1月13日至民國98年1月12日)

(5) 轉換期間：於轉換公司債發行日起滿三個月之次日起至到期日前十日
止。

(6) 轉換價格及其調整：

發行時之轉換價格訂為每股 50.5 元，惟本公司債發行後，遇有本公司普通股股份發生變動或有以低於每股時價之轉換價格再發行轉換公司債時，轉換價格依發行條款規定公式調整之。民國 96 年 8 月 10 日因本公司普通股股份發生變動調整轉換價格為每股 20.3 元。

(7)贖回權：

A.自發行日起滿三個月之翌日起至發行期間屆滿前四十日止，本公司普通股在證券商營業處所之收盤價格連續三十個營業日超過當時轉換價格達百分之五十(含)時，本公司得於其後三十個營業日內通知債權人按以下所列之債券贖回收益率計算收回價格，以現金收回其全部債券。

(A)發行滿三個月之翌日起至發行滿二年之日(含)止，以年利率 0.25 %之債券贖回收益率。

(B)發行滿二年之翌日起至發行滿三年之日止，以年利率 0.5%之債券贖回收益率。

(C)發行滿三年之翌日起至本轉換公司債到期前四十日止，贖回價格訂為本債券面額。

B.發行日起滿三個月之翌日起至發行期間屆滿前四十日止，本轉換公司債流通在外餘額低於原發行總額之百分之十時，公司得按前項所列之債券贖回收益率計算收回價格，以現金收回其全部債券。若債權人接獲「債券收回通知書」所載債券收回基準日前，未以書面回覆本公司股務代理機構者，本公司得按當時之轉換價格，以通知期間屆滿日為轉換基準日，將其轉換公司債轉換為本公司新發行之普通股。

(8)賣回權：

債權人可於本轉換公司債發行滿二年及滿三年時，要求本公司以債券面額之 100.50%及 101.51%，將其所持有之本轉換公司債以現金贖回。

2.國內第二次無擔保可轉換公司債自發行日起至民國 96 年 12 月 31 日止，已行使轉換之公司債金額為\$140,300(轉換為普通股 5,793,290 股)，因轉換產生之資本公積為\$82,360，截至民國 96 年 12 月 31 日止，本公司自次級市場買回第二次無擔保公司債面額為\$8,200 並予註銷，買回金額為\$7,951。

3.依據(95)基祕字第 078 號規定，於民國 94 年 12 月 31 日(含)以前發行之複合商品，有關嵌入式之衍生性金融商品，本公司選擇不予以分離處理。

(九)退休金

1.本公司依據「勞動基準法」之規定，訂有確定給付之退休辦法，適用於民國 94 年 7 月 1 日實施「勞工退休金條例」前所有正式員工之服務年資，以及於實施「勞工退休金條例」後選擇繼續適用勞動基準法員工之後續服務年資。員工符合退休條件者，退休金之支付係根據服務年資及退休前 6 個月之平均薪資計算，15 年以內(含)的服務年資每滿一

年給予兩個基數，超過 15 年之服務年資每滿一年給予一個基數，惟累積最高以 45 個基數為限。本公司按月就薪資總額 6% 提撥退休基金，以勞工退休準備金監督委員會之名義專戶儲存於台灣銀行。

本公司依精算報告認列之相關資訊如下：

(1) 有關退休金之精算假設彙總如下：

	96 年 度	95 年 度
折現率	3.50%	3.75%
未來薪資水準增加率	2.00%	2.00%
退休基金資產預期長期投資報酬率	2.75%	2.75%

(2) 退休基金之提撥狀況表：

	96年12月31日	95年12月31日
給付義務		
既得給付義務	\$ -	(\$ 20)
非既得給付義務	(18,468)	(14,373)
累積給付義務	(18,468)	(14,393)
未來薪資增加之影響數	(5,503)	(4,606)
預計給付義務	(23,971)	(18,999)
退休基金資產公平價值	19,171	15,995
提撥狀況	(4,800)	(3,004)
未認列過渡性淨給付義務	1,040	1,213
未認列退休金損益	378	(3,017)
應計退休金負債	(\$ 3,382)	(\$ 4,808)
既得給付	\$ -	\$ 20

(3) 淨退休金成本：

	96 年 度	95 年 度
服務成本	\$ 1,046	\$ 1,009
利息成本	713	703
退休基金資產預期報酬	(440)	(362)
未認列過渡性淨給付義務(資產)	173	173
未認列退休金損(益)	(112)	-
當期淨退休金成本	\$ 1,380	\$ 1,523

2. 自民國 94 年 7 月 1 日起，本公司依據「勞工退休金條例」，訂有確定提撥之退休辦法，適用於本國籍之員工。本公司就員工選擇適用「勞工退休金條例」所定之勞工退休金制度部分，每月按不低於薪資之 6% 提繳勞工退休金至勞保局員工個人帳戶，員工退休金之支付依員工個人之退休金專戶及累積收益之金額採月退休金或一次退休金方式領取。民國 96 年度及 95 年度，本公司依上述退休金辦法認列之退休金成本分別為 \$4,712 及 \$4,456。

(十) 股本

1. 本公司於民國 96 年 6 月 15 日經股東常會決議，以未分配盈餘 \$133,000、員工紅利 \$20,000 轉增資，增資發行新股 15,300,000 股。該項增資案業

於民國 96 年 7 月 24 日奉行政院金融監督管理委員會證券期貨局核准，並辦理變更登記竣事。

2. 本公司於民國 95 年 6 月 14 日經股東常會決議，以未分配盈餘 \$136,000 及員工紅利 \$20,000 及資本公積 \$53,000 轉增資，增資發行新股 20,900,000 股。該項增資案奉行政院金融監督管理委員會證券期貨局核准，並辦理變更登記竣事。
3. 截至民國 96 年及 95 年 12 月 31 日止，本公司額定股本皆為 \$3,000,000 (前項股份總額保留 \$200,000，供發行員工認股權憑證及可轉換公司債轉換股份)。而流通在外股數分別為 145,758,590 股(扣除庫藏股 1,750,000 股後之股數)及 129,913,323 股(扣除庫藏股 1,992,000 股後之股數)，每股面值新台幣 10 元。

(十一)發行員工認股權證計劃

本公司酬勞性員工認股選擇權計劃之認股價格係以發行日當日本公司普通股收盤價定之。認股權憑證發行後，遇有本公司普通股股份發生變動或發放現金股利時，認股價格得依特定公式調整之。發行之認股權憑證之存續期間為 6 年，員工自被授予認股權憑證屆滿 2 年後，得依員工認股權憑證辦法分年行使認股權利。

1. 民國 96 年度及 95 年度酬勞性員工認股選擇權計畫之認股選擇權數量及加權平均行使價格之資訊揭露如下表：

認股選擇權	96 年 度		95 年 度	
	數 量 (仟股)	加權平均 行使價格	數 量 (仟股)	加權平均 行使價格
期初流通在外	1,868	24.22元	2,677	28.6元
本期給與	2,000	37.5元	-	
本期行使	(488)	25.22元	(809)	22.85元
本期沒收	(422)		-	
期末流通在外	<u>2,958</u>	32.19元	<u>1,868</u>	24.22元
期末可行使之 認股選擇權	<u>958</u>		<u>1,368</u>	
期末已核准 尚未發行之 認股選擇權	<u>-</u>		<u>-</u>	

2. 截至民國 96 年 12 月 31 日酬勞性員工認股選擇權計畫流通在外之資訊如下表：

行使價格之範圍	期末流通在外之認股選擇權			期末可行使認股選擇權	
	數量 (仟股)	加權平均預期 剩餘存續期限	加權平均 行使價格數	數量 (仟股)	加權平均 行使價格數
12.5元	134	7個月	12.5元	134	12.5元
22.5元	824	1年11個月	22.5元	824	22.5元
37.5元	2,000	6年	37.5元	-	-

3. 上述民國 91 年及 92 年發行之員工認股權憑證，因給與日在財團法人中

華民國會計研究發展基金會(92)基秘字第 72 號函「員工認股權憑證之會計處理」適用日前，依規定無須追溯調整及認列員工認股權憑證之酬勞成本。

4. 本公司認股選擇權計劃給與日於民國 93 年度(含)以後者，採內含價值法認列酬勞成本，由於衡量日之市價均小於執行價格，因此採內含價值法所計算之酬勞成本為零，另依會計研究發展基金會相關函令規定，若採用內含價值法計算酬勞成本，應揭露如採用公平價值法認列酬勞成本之擬制性本期淨利及每股盈餘資訊如下：

		96 年 度
本期淨利	報表認列之淨利	\$ 624,751
	擬制淨利	\$ 624,721
基本每股盈餘	報表認列之每股盈餘	4.30 元
	擬制每股盈餘	4.30 元
完全稀釋每股盈餘	報表認列之每股盈餘	4.14 元
	擬制每股盈餘	4.14 元

上開認股選擇權計劃係採 Black-Scholes 選擇權評價模式估計給與日認股選擇權之公平價值，民國 96 年度 1 月 1 日至 12 月 31 日各該項因素之加權平均資訊及公平價值如下：

		96年12月31日
股利率		-
預期價格波動性		40.54%
無風險利率		2.67%
預期存續期間		6年
本期給與之認股權		2,000(仟)股
本期給與之認股選擇權加權平均公平價值(元)	\$	13.85

(十二) 資本公積

依公司法規定，資本公積除超過票面金額發行股票所得之溢額及受領贈與之所得於公司無累積虧損時，每年以其合計數不超過實收資本額百分之十之限額撥充資本外，餘均僅能彌補虧損。公司非於盈餘公積填補資本虧損仍有不足時，不得以資本公積補充之。

(十三) 保留盈餘

1. 依本公司章程規定，年度總決算如有盈餘依下列順序分配之：

- (1) 提繳稅款。
- (2) 彌補已往虧損。
- (3) 提列百分之十為法定盈餘公積。
- (4) 依法令規定提列特別盈餘公積。
- (5) 員工紅利就(1)至(4)款規定數額扣除後剩餘之數提撥不得低於百

分之一。

(6)其餘之盈餘分配由董事會訂定經股東會決議。

- 2.法定盈餘公積除彌補公司虧損及撥充資本外，不得使用之。惟撥充資本時，此項公積已達實收資本額 50%，並以其撥充半數為限。
- 3.依證期局相關法令規定，股東權益減項金額應提列等額之特別盈餘公積，不得分派股利。
- 4.本公司民國 96 年度盈餘分配議案，截至民國 97 年 3 月 14 日止，尚未經董事會通過，有關董事會通過擬議及股東會決議盈餘分配情形，請至台灣證券交易所之「公開資訊觀測站」查詢。
- 5.本公司民國 95 年度盈餘實際配發員工分紅及董監事酬勞之有關資訊如下：

<u>項</u>	<u>目</u>	<u>股東會及董事會 決議實際配發數</u>
配發情形		
(1)員工現金紅利		\$ 10,000
(2)員工股票紅利		
股 數		2,000 仟股
金 額		\$ 20,000
佔當年底流通在外股數之比例		1.54%
(3)董監酬勞		\$ -
每股盈餘相關資訊		
(1)原每股盈餘		3.99 元
(2)設算每股盈餘		3.75 元

- 6.本公司民國96年度及95年度間股東會決議發放每股股利之情形：

	<u>96 年 度</u>	<u>95 年 度</u>
現金股利	1.54 元	0.2 元
股票股利	1.10 元	1.8 元

民國 96 年配股息政策於除權息基準日前因公司債轉換，執行員工認股權憑證、買回庫藏股或轉換庫藏股，致影響流通在外股數，配息比率因而發生變動者，股東常會授權董事會依本次盈餘分配案決議之股票股利金額按除權基準日流通在外股數，調整股東配息率。調整後之現金股利為 1.53 元，股票股利為 1.1 元。

(十四)庫藏股票

<u>收 回 原 因</u>	<u>期初股數</u>	<u>本期增加</u>	<u>本期減少</u>	<u>期末股數</u>
<u>96年度</u>				
供轉讓股份予員工	<u>1,992,000</u>	<u>-</u>	<u>(242,000)</u>	<u>1,750,000</u>
<u>95年度</u>				
供轉讓股份予員工	<u>2,006,000</u>	<u>-</u>	<u>(14,000)</u>	<u>1,992,000</u>

1. 證券交易法規定公司對買回已發行在外股份之數量比例，不得超過公司已發行股份總數百分之十，收買股份之總金額，不得逾保留盈餘加計發行股份溢價及已實現之資本公積之金額。截至 96 年及 95 年 12 月 31 日止，本公司買回之庫藏股票餘額分別為 \$45,368 及 \$52,839。
2. 本公司持有之庫藏股票依證券交易法規定不得質押，亦不得享有股利之分派、表決權等股東權益。
3. 依證券交易法規定，因供轉讓股份予員工所買回之股份，應於買回之日起三年內將其轉讓，逾期未轉讓者，視為公司未發行股份，並應辦理變更登記銷除股份。而為維護公司信用及股東權益所買回股份，應於買回之日起六個月內辦理變更登記銷除股份。

(十五) 所得稅

1. 所得稅費用及應付所得稅：

	96 年 度	95 年 度
稅前淨利按法定稅率計算之所得稅	\$ 172,716	\$ 144,541
永久性差異之所得稅影響數	(125,583)	(70,429)
暫時性差異之所得稅影響數	-	1,635
最低稅負制之所得稅影響數	9,749	-
投資抵減之所得稅影響數	-	(4,189)
未分配盈餘加徵10%所得稅	8,760	5,280
以前年度所得稅(高)低估數	511	706
所得稅費用	66,153	77,544
遞延所得稅資產淨變動數	(12,980)	(27,527)
暫繳及扣繳稅款	(23,783)	(18,021)
以前年度所得稅高(低)估數	(511)	(706)
應付所得稅	<u>\$ 28,879</u>	<u>\$ 31,290</u>

2. 民國96年及95年12月31日因暫時性差異及投資抵減而產生之各遞延所得稅資產或負債明細如下：

	96 年 12 月 31 日		95 年 12 月 31 日	
	金 額	所得稅影響數	金 額	所得稅影響數
流動項目：				
暫時性差異				
未實現兌換損(益)	\$ 1,257	\$ 315	(\$ 2,313)	(\$ 578)
備抵呆帳超限	9,023	2,256	14,866	3,717
存貨呆滯跌價損失	16,458	4,114	18,514	4,628
		<u>\$ 6,685</u>		<u>\$ 7,767</u>
非流動項目：				
暫時性差異				
投資收益	(\$538,432)	(\$ 134,607)	(\$492,269)	(\$ 123,067)
退休金費用	4,409	1,102	5,836	1,459
		<u>(\$ 133,505)</u>		<u>(\$ 121,608)</u>

3. 本公司之營利事業所得稅結算申報，業經稅捐稽徵機關核定至民國 93

年度。

4. 本公司經工業局核准符合「製造業及其相關技術服務業新增投資五年免稅獎勵辦法」，得於民國 91 年 12 月 31 日及 94 年 1 月 1 日起連續五年免徵營利事業所得稅。
5. 本公司於民國 96 年度獲工業局核發符合企業營運總部營運範圍證明函，准於當年度營利事所得稅結算申報時適用營運總部租稅獎勵。
6. 永久性差異之所得稅影響數係五年免徵營利事業所得稅及營運總部租稅獎勵免稅所得產生。
7. 截至民國 96 年及 95 年 12 月 31 日止，本公司有關未分配盈餘、股東可扣抵稅額帳戶餘額及分配民國 95 年度及 94 年度盈餘之稅額扣抵比率分別如下：

	<u>96年12月31日</u>	<u>95年12月31日</u>
(1) 未分配盈餘		
民國86年及以前年度	\$ 16	\$ 16
民國87年及以後年度	<u>771,627</u>	<u>559,942</u>
	<u>\$ 771,643</u>	<u>\$ 559,958</u>
(2) 股東可扣抵稅額帳戶餘額	<u>\$ 34,559</u>	<u>\$ 25,768</u>
	<u>96年度(預計)</u>	<u>95年度(實際)</u>
(3) 股東可扣抵稅額之扣抵比率	<u>4.48%</u>	<u>10.28%</u>

註：由於本公司待分配予股東之可扣抵稅額，應以股息紅利分配日之股東可扣抵稅額帳戶之餘額為計算基礎，是以本公司股東於受配民國 87 年度以後盈餘時，所適用之稅額扣抵比率尚須調整股利或盈餘分配日前，本公司依所得稅法規定可能產生之各項可扣抵稅額。

(十六) 普通股每股盈餘

	<u>96</u>		<u>年</u>		<u>度</u>	
	<u>金</u>	<u>額</u>	<u>加權平均流通</u>	<u>每股盈餘(元)</u>	<u>稅前</u>	<u>稅後</u>
	<u>稅前</u>	<u>稅後</u>	<u>在外股數</u>	<u>稅前</u>	<u>稅後</u>	
基本每股盈餘	\$690,904	\$624,751	145,448,593	<u>\$ 4.75</u>	<u>\$ 4.30</u>	
潛在普通股之影響						
- 員工認股權證	-	-	617,588			
- 可轉換公司債	-	-	<u>4,722,023</u>			
稀釋每股盈餘	<u>\$690,904</u>	<u>\$624,751</u>	<u>150,788,204</u>	<u>\$ 4.58</u>	<u>\$ 4.14</u>	

	95		年		度	
	金	額	加權平均流通	每	股	盈餘(元)
	稅前	稅後	在外股數	稅前	稅後	
基本每股盈餘	\$578,205	\$500,661	138,137,009	\$ 4.19	\$ 3.62	
潛在普通股之影響						
-員工認股權證	-	-	460,993			
-可轉換公司債	1,099	824	7,887,901			
稀釋每股盈餘	\$579,304	\$501,485	146,485,903	\$ 3.95	\$ 3.42	

上述加權平均流通在外股數係追溯調整至民國96年度本公司盈餘及員工紅利轉增資之股數。

(十七)用人、折舊、折耗及攤銷費用

本期及上年度同期發生之用人、折舊、折耗及攤銷費用依其功能別彙總如下：

功能別 性質別	96 年 度		
	屬於營業 成本者	屬於營業費用 者	合計
用人費用			
薪資費用	\$ 132,483	\$ 54,771	\$ 187,254
勞健保費用	8,875	2,823	11,698
退休金費用	4,017	2,075	6,092
其他用人費用	9,813	3,605	13,418
折舊費用	93,610	6,185	99,795
攤銷費用	2,806	928	3,734

功能別 性質別	95 年 度		
	屬於營業 成本者	屬於營業費用 者	合計
用人費用			
薪資費用	\$ 125,682	\$ 51,166	\$ 176,848
勞健保費用	7,733	2,732	10,465
退休金費用	4,744	1,235	5,979
其他用人費用	8,763	3,407	12,170
折舊費用	95,268	6,390	101,658
攤銷費用	1,447	739	2,186

五、關係人交易

(一)關係人之名稱及關係

關係人名稱	與本公司之關係
PLOTECH (BVI) CO., LTD	本公司之子公司
PLOTECH (CAYMAN) CO., LTD	本公司之孫公司
FIRM GROUND INVESTMENTS LIMITED	本公司之孫公司
柏承科技(昆山)股份有限公司(註1)	本公司子公司之孫公司
柏承電子(惠陽)有限公司	本公司子公司之曾孫公司
RED PLANET INTERNATIONAL LIMITED(註2)	本公司子公司之孫公司
PLOTECH INTERNATIONAL (SINGAPORE) PTE. LTD	本公司子公司之孫公司

註1：原名柏承電子(昆山)有限公司，於96年12月變更公司名稱為柏承科技(昆山)股份有限公司。

註2：RED PLANET INTERNATIONAL LIMITED於民國96年12月解散清算。

註3：其他具有實質控制之關係人於民國96年1月1日至12月31日與本公司無重大交易，其名稱及關係，請參閱附註十一之轉投資事業相關資訊。

(二)與關係人間之重大交易事項

1. 銷貨：

	96 年 度		95 年 度	
	金 額	百分比	金 額	百分比
PLOTECH INTERNATIONAL (SINGAPORE) PTE. LTD	\$ 24,235	2	\$ 17,198	1
其 他	684	-	-	-
	<u>\$ 24,919</u>	<u>2</u>	<u>\$ 17,198</u>	<u>1</u>

上開銷貨係按一般銷售條件辦理，並於銷售完成後三個月內收款。

2. 進 貨：

	96 年 度		95 年 度	
	金 額	百分比	金 額	百分比
RED PLANET INTERNATIONAL LIMITED	\$ 5,992	1	\$ 444,629	54
柏承電子(惠陽)有限公司	7,054	2	-	-
	<u>\$ 13,046</u>	<u>3</u>	<u>\$ 444,629</u>	<u>54</u>

上開進貨係成本加計5%之毛利向上開關係人進貨，並於進貨驗收後四個月內付款。

3. 應收帳款：

	96 年 12 月 31 日		95 年 12 月 31 日	
	金 額	百分比	金 額	百分比
PLOTECH INTERNATIONAL (SINGAPORE) PTE. LTD	\$ 4,755	1	\$ 7,564	2

4. 其他應收款：

	96年12月31日		95年12月31日	
	金額	百分比	金額	百分比
PLOTECH (BVI) CO., LTD.	\$ 280,101	95	\$ 78,364	91
其他	-	-	1,684	2
	<u>\$ 280,101</u>	<u>95</u>	<u>\$ 80,048</u>	<u>93</u>

上述對 PLOTECH (BVI) CO., LTD. 之其他應收款主要為應收股利，其餘係代其採購物料及機器設備所產生，並於代採購 6 個月內收款。

5. 應付帳款：

	96年12月31日		95年12月31日	
	金額	百分比	金額	百分比
RED PLANET INTERNATIONAL LIMITED	\$ -	-	\$ 34,882	24

6. 其他應付款：

	96年12月31日		95年12月31日	
	金額	百分比	金額	百分比
PLOTECH INTERNATIONAL (SINGAPORE) PTE. LTD	\$ 2,164	2	\$ 1,971	7
其他	734	1	-	-
	<u>\$ 2,898</u>	<u>3</u>	<u>\$ 1,971</u>	<u>7</u>

上述其他應付款係代其收取貨款所產生，並於收款6個月內付款。

7. 出售固定資產：

	96年1月1日至12月31日		95年1月1日至12月31日	
	帳面價值	售價	帳面價值	售價
PLOTEVH (BVI) CO., LTD.	<u>\$ 2,828</u>	<u>\$ 3,283</u>	<u>\$ -</u>	<u>\$ -</u>

8. 代採購交易：

民國 96 年度及 95 年度本公司為關係人 PLOTECH (BVI) CO., LTD 代採購機器設備、雜項購置及物料分別為 \$155,563 及 \$72,776。

9. 背書及保證：

本公司截至民國 96 年及 95 年 12 月 31 日為關係人向金融機構借款提供保證情況如下：

	96年12月31日	95年12月31日
PLOTECH(BVI) CO., LTD	\$ 308,085	\$ 260,760
RED PLANET INTERNATIONAL LIMITED	64,860	65,190
柏承科技(昆山)股份有限公司	145,935	211,868
柏承電子(惠陽)有限公司	64,860	-
	<u>\$ 583,740</u>	<u>\$ 537,818</u>

六、質押之資產

截至民國96年及95年12月31日止，本公司提供擔保之資產帳面價值明細如下：

<u>資 產 名 稱</u>	<u>96年12月31日</u>	<u>95年12月31日</u>	<u>擔 保 用 途</u>
質押定期存款(帳列其他金融 資產-流動)	\$ 1,000	\$ 1,000	L/C開狀
土地	52,091	52,091	短期借款
房屋及建築	77,141	78,855	短期借款

七、重大承諾事項及或有事項

(一) 截至民國96年12月31日止，本公司因購買固定資產而訂定之合約，其尚未交貨及付款之金額約為\$28,766，其中包括為子、孫、曾孫公司代為訂定之合約。

(二) 截至民國96年12月31日止，為購買原料已開立未使用信用狀為\$87,103。

八、重大之災害損失

無。

九、重大之期後事項

無。

十、其他

(一)財務報表之表達

本公司民國95年1月1日至12月31日之財務報表部份科目業經重分類，便與民國96年1月1日至12月31日之財務報表比較。

(二) 金融商品之公平價值

<u>金 融 商 品</u>	<u>96 年 12 月 31 日</u>			<u>95 年 12 月</u>	
	<u>帳 面 價 值</u>	<u>公 開 報 價 決 定 之 金 額</u>	<u>評 價 方 法 估 計 之 金 額</u>	<u>帳 面 價 值</u>	<u>公 開 報 價 決 定 之 金 額</u>
<u>非衍生性金融商品</u>					
資產					
公平價值與帳面價值相等之金融資產	\$ 790,642	註	註	\$ 740,846	註
公平價值變動列入損益之金融資產	155	155	—	123	123
負債					
公平價值與帳面價值相等之金融負債	607,045	註	註	737,606	註
應付公司債	86,500	184,245	—	89,099	158,040

註：該類資產係屬短期金融商品，故以帳面價值估計其公平價值，非屬公開報價決定或評價方法估計之金額。

本公司估計金融商品公平價值所使用之方法及假設如下：

1. 短期金融商品，因折現值影響不大，故以帳面價值估計其公平價值，此方法應用於現金及約當現金、應收票據及帳款(含關係人)、其他應收款(含關係人)、其他金融資產、存出保證金、短期借款、應付短期票券、應付票據及帳款(含關係人)、應付所得稅、應付費用、其他應付款項(含關係人)及存入保證金。
2. 公平價值變動列入損益之金融資產，若屬上市(櫃)股票係以資產負債表日公開市場之收盤價為公平價值，開放型基金係以資產負債表日該基金淨資產價值為公平價值。
3. 應付公司債以市場價值為公平價值。

(三) 財務風險控制及避險策略

1. 本公司採用全面風險管理與控制系統，以辨認本公司所有風險(包含市場風險、信用風險、流動性風險及現金流量風險)，使本公司之管理階層能有效從事控制並衡量市場風險、信用風險、流動性風險及現金流量風險。
2. 本公司市場風險管理目標，係適當考慮經濟環境、競爭狀況及市場價值風險之影響下，達到最佳化之風險部位、維持適當流動性部位及集中管理所有市場風險。

(四) 重大財務風險資訊

1. 市場風險

(1) 匯率風險

本公司主要之進銷貨係以美金為計價單位，公平價值將隨市場匯率波動而改變，惟本公司持有之外幣資產及負債部位及收付款期間約當，可將市場風險相互抵銷，若產生短期性部位缺口，將從事遠期外匯交易以規避可能之風險，故預期不致產生重大之市場風險。

(2) 利率風險

本公司借入之短期借款、應付短期票券及長期借款，係屬浮動利率之金融商品，故預期不致發生重大之市場風險。

(3) 價格風險

本公司投資之權益商品，受市場價格變動之影響，惟本公司業已設置停損點，故預期不致發生重大之市場風險。

2. 信用風險

(1) 本公司於銷售產品時，業已評估交易相對人之信用狀況，預期交易相對人不致發生違約，故發生信用風險之可能性極低，而最大之信用風險金額為其帳面價值。

(2) 本公司提供借款保證承諾均依「背書保證作業程序」辦理，且僅對本公司直接控股達 50% 以上之子公司，及直接或間接控股比例達 50%，且本公司有決策能力之企業為之。由於該等公司之信用狀況均能完全掌握，故未要求提供擔保品。若其均未能履約，所可能發生之信用風險為保證金額。

3. 流動性風險

(1) 本公司投資之金融資產均具活絡市場，可輕易在市場上以接近公平價值之價格迅速出售金融資產，預期不致產生重大之流動性風險。

(2) 本公司之應收款項平均為 120 天內到期，預期不致發生大之流動性風險。

(3) 本公司之營運資金足以支應本公司之資金需求，預期不致發生重大之流動性風險。本公司之借入款項為一年內到期，且本公司之營運資金足以支應本公司之資金需求，預期不致發生重大流動性風險。本公司之營運資金，足以支應持有本公司所發行債券之持有人要求

覆約之資金需求，預期不致發生重大之流動性風險。

4.利率變動之現金流量風險

- (1)本公司發行之債務類商品均屬確定利率型商品，因此無利率變動之現金流量風險。
- (2)本公司應收款項平均約為 120 天內到期，因此經評估無重大之利率變動之現金流量風險。
- (3)本公司應付款項均為 1 年內到期，因此經評估無重大之利率變動之現金流量風險。
- (4)本公司借入之款項為一年以內到期，因此經評估無重大之利率變動之現金流量風險。

(以下空白)

十一、附註揭露事項

(一)重大交易事項相關資訊

1.對他人資金融通情形：無。

2.為他人背書保證情形：

背書保證者 公司名稱	被背書保證對象		對單一企業 背書保證限額	本期最高 背書保證 餘額	期末背書 保證餘額	以財產擔保之 背書保證金額	累計背書保證金額 佔最近期財務淨值 之比率	背書保證最高 限額
	公司名稱	關係						
柏承科技股份有限公司	PLOTECH (BVI) CO.,LTD	本公司之子公司	\$ 1,457,959	\$ 308,085	\$ 308,085	\$ -	10.57%	\$ 2,332,734
柏承科技股份有限公司	柏承科技(昆山)股份有限公司	本公司 子公司之孫公司	1,457,959	216,515	145,935	-	5.00%	2,332,734
柏承科技股份有限公司	RED PLANET INTERNATIONAL LIMITED	本公司 子公司之孫公司	1,457,959	66,620	64,860	-	2.22%	2,332,734
柏承科技股份有限公司	柏承電子(惠陽)有限公司	本公司 子公司之孫公司	1,457,959	64,860	64,860	-	2.22%	2,332,734

3.期末持有有價證券情形：

持有之公司	有價證券種類及名稱	與有價證券發行人之關係	帳列科目	期				備註
				股數或單位數	帳面金額	持股比例	市價	
柏承科技股份有限公司	創見資訊股份有限公司股票	無	公平價值變動 列入損益之金融 資產-流動	1,522	\$ 155	-	\$ 155	註1

註1：市價金額係依「證券發行人財務報告編製準則」第八條第一項第一款第二目之規定計算。

註2：其他長期投資持有之有價證券請詳附註十一(二)1之說明。

4.累積買進或賣出同一有價證券之金額達新台幣一億元或實收資本額百分之二十以上：

買、賣之 公司	有價證券種類 及名稱	帳列科目	交易對象	關係	期		初買						入賣				出		末
					股	金	股	金	股	售	價	帳	面	成	本	處	分	損	
柏承科技 股份有限 公司	PLOTECH (BVI) CO.,LTD.	長期投資	PLOTECH (BVI) CO.,LTD.	本公司之 子公司	43,655,395	\$ 1,467,013	7,110,000	\$ 234,965	-	-	-	-	-	-	-	-	50,765,395	\$ 1,701,978	

5.取得不動產金額達新台幣一億元或實收資本額百分之二十以上者：無。

6.處分不動產金額達新台幣一億元或實收資本額百分之二十以上者：無。

7.與關係人進、銷貨之金額達新台幣一億元或實收資本額百分之二十以上者：無。

8. 應收關係人款項達新台幣一億元或實收資本額百分之二十以上：

帳列應收款項之公司	交易對象	關係	應收關係人款項餘額	週轉率	逾期應收關係人款項		應收關係人款 期後收回金額	提列備抵呆帳金額
					金額	處理方式		
柏承科技股份有限公司	PLOTECH (BVI) CO., LTD.	本公司之子公司	\$ 280,101	不適用	\$ -	不適用	\$ 131,400	\$ -

9. 從事衍生性商品交易：無。

(二)轉投資事業相關資訊

1. 對被投資公司直接或間接具有重大影響力或控制力：

投資公司名稱	被投資公司名稱	所在地區	主要營業項目	原始投資金額		期末持有		被投資公司 本期(損)益	本期認列 之投資損益	備註	
				本期期末	上期期末	股數	比率				帳面金額
柏承科技股份有限公司	PLOTECH (BVI) CO., LTD.	British Virgin Island.	轉投資事業	\$1,701,978	\$1,467,013	50,765,395	100%	\$ 2,351,567	\$438,138	\$438,138	-
PLOTECH (BVI) CO., LTD.	FIRM GROUND INVESTMENTS LIMITED	British Virgin Island.	轉投資事業	486,592	472,597	13,227,436	100%	819,085	197,771	不適用	-
PLOTECH (BVI) CO., LTD.	PACIFICA TECHNOLOGY INVESTMENT	British Virgin Island.	轉投資事業	4,238	4,238	130,000	100%	140,737	84,958	不適用	-
PLOTECH (BVI) CO., LTD.	PLOTECH (CAYMAN) CO., LTD.	Cayman Island	轉投資事業	798,752	557,038	24,497,400	100%	1,319,993	186,255	不適用	-
PLOTECH (CAYMAN) CO., LTD.	柏承科技(昆山)股份有限公司	江蘇省昆山市	印刷電路板之生產銷售業務	753,551	536,335	272,615,700	91%	1,293,564	205,247	不適用	-
FIRM GROUND INVESTMENTS LIMITED	柏承電子(惠陽)有限公司	廣東省惠陽市	印刷電路板之生產銷售業務	120,444	245,805	49%股權	49%	288,123	241,293	不適用	-
PACIFICA TECHNOLOGY INVESTMENT	RED PLANET INTERATIONAL LIMITED	British Virgin Island.	印刷電路板之銷售業務	-	326	-	-	-	62,818	不適用	-
PACIFICA TECHNOLOGY INVESTMENT	PLOTECH INTERNATIONAL (S) CO., LTD	Singapore	印刷電路板之銷售業務	3,912	3,912	120,000	100%	4,948	512	不適用	-
柏承科技(昆山)股份有限公司	柏承電子(惠陽)有限公司	廣東省惠陽市	印刷電路板之生產銷售業務	267,267	-	51%股權	51%	299,993	241,293	不適用	-

註：RED PLANET INTERATIONAL LIMITED於民國96年12月解散清算。

2. 對被投資公司直接或間接具有控制力者，被投資公司重大交易事項相關資訊：

(1) 資金貸與他人情形：

貸出資金之公司	公司貸與對象	往來科目	本	期	利	資	業	有	融	提	擔		對	對	資
			期								率	金			
			最	末	區	貸	往	期	必	備	名	價	象	貸	金
			高	餘	間	與	來	資	因	抵	稱	值	與	額	貸
			餘	額		質	金	金	要	呆	帳	金	限	總	與
			額			性	額	額	之	帳	金	額	額	額	總
						質		原	帳	額			額	額	額
PLOTECH (BVI) CO., LTD.	RED PLANET INTERNATIONAL	其他應收款	\$ 65,720	\$ -	-	營業週轉	\$ -	營業週轉	\$ -	-	-	-	\$ 1,166,367	\$ 1,166,367	
	柏承科技(昆山)股份有限公司	其他應收款	512,637	50,215	6%	營業週轉	-	營業週轉	-	-	-	-	1,166,367	1,166,367	
	PLOTECH (CAYMAN)	其他應收款	47,912	-	-	營業週轉	-	營業週轉	-	-	-	-	1,166,367	1,166,367	
PLOTECH (CAYMAN)	柏承科技(昆山)股份有限公司	其他應收款	24,763	24,763	-	營業週轉	-	營業週轉	-	-	-	-	1,166,367	1,166,367	
				(USD 763,592)											
RED PLANET INTERNATIONAL LTD.	PLOTECH (BVI) CO., LTD.	其他應收款	13,232	-	-	營業週轉	-	營業週轉	-	-	-	-	1,166,367	1,166,367	
FIRM GROUND INVESTMENTS LIMITED	PLOTECH (BVI) CO., LTD.	其他應收款	25,181	-	-	營業週轉	-	營業週轉	-	-	-	-	1,166,367	1,166,367	
	柏承電子(惠陽)有限公司	其他應收款	192,150	-	7%	營業週轉	-	營業週轉	-	-	-	-	1,166,367	1,166,367	
	RED PLANET INTERNATIONAL LTD.	其他應收款	96,622	-	-	營業週轉	-	營業週轉	-	-	-	-	1,166,367	1,166,367	
	PACIFICA TECHNOLOGY INVESTMENT	其他應收款	137,702	137,702	-	營業週轉	-	營業週轉	-	-	-	-	1,166,367	1,166,367	
				(USD4,246,133)											

(2) 為他人背書保證情形：無。

(3) 期末持有有價證券情形：請詳附註十一(二)1之說明。

(4) 累積買進或賣出同一有價證券之金額達新台幣一億元或實收資本額百分之二十以上：

買賣之公司	有價證券種類及名稱	帳列科目	交易對象	關係	期 初		買 入		賣 出				期 末	
					股數	金額	股數	金額	股數	售價	帳面成本	處分損益	股數	金額
PLOTECH (BVI) CO., LTD	PLOTECH(CAYMAN) CO., LTD	長期投資	-	該公司之子公司	17,087,400	\$557,038	7,410,000	\$ 241,714	-	\$ -	\$ -	\$ -	24,497,400	\$798,752
PLOTECH(CAYMAN) CO., LTD	柏承科技(昆山)股份有限公司	長期投資	-	該公司之子公司	-	\$536,335	不適用	\$ 215,618	-	-	-	-	272,615,700	\$753,551
FIRM GROUND INVESTMENTS LIMITED	柏承電子(惠陽)有限公司	長期投資	柏承科技(昆山)股份有限公司	該公司之聯屬公司	不適用	\$245,805	不適用	\$ 7,443	不適用	\$267,267	\$228,538	不適用	49%	\$120,444
柏承科技(昆山)股份有限公司	柏承電子(惠陽)有限公司	長期投資	FIRM GROUND INVESTMENTS LIMITED	該公司之聯屬公司	-	-	不適用	\$ 267,267	-	-	-	\$228,538	51%	\$267,267

(5) 取得不動產金額達新台幣一億元或實收資本額百分之二十以上者：無。

(6) 處分不動產金額達新台幣一億元或實收資本額百分之二十以上者：無。

(7) 與關係人進、銷交易金額達新台幣一億元或實收資本額百分之二十以上者：

進(銷)貨之公司	交易對象	關係	交 易 情 形				交易條件與一般交易不同之情形及原因			應收(付)票據、帳款		備 註
			進(銷)貨	金額	佔總進(銷)貨之比率	授信期間	單價	授信期間	餘額	佔總應收(付)票據、帳款之比率		
RED PLANET INTERNATIONAL	柏承電子(惠陽)有限公司	聯屬公司	進貨	\$ 652,430	100%	按一般進貨條件	按一般進貨條件	按一般進貨條件	\$ -	0%		
柏承電子(惠陽)有限公司	RED PLANET INTERNATIONAL	聯屬公司	銷貨	(652,430)	43%	按一般銷貨條件	按一般銷貨條件	按一般銷貨條件	-	0%		
POLTECH INTERNATIONAL (SINGAPORE) PTE. LTD.	柏承科技(昆山)股份有限公司	聯屬公司	進貨	171,726	88%	按一般進貨條件	按一般進貨條件	按一般進貨條件	(72,435)	94%		
柏承科技(昆山)股份有限公司	POLTECH INTERNATIONAL (SINGAPORE) PTE. LTD.	聯屬公司	銷貨	(171,726)	13%	按一般銷貨條件	按一般銷貨條件	按一般銷貨條件	72,435	16%		

(8)應收關係人款項達新台幣一億元或實收資本額百分之二十以上：

帳列應收款項之公司	交易對象	關係	應收關係人款項餘額	週轉率	逾期應收關係人款項		應收關係人款項期後收回金額	提列備抵呆帳金額
					金額	處理方式		
FIRM GROUND INVESTMENT LIMITED	柏承科技(昆山)股份有限公司	該公司之聯屬公司	\$ 202,591	不適用	\$ -	不適用	\$ -	\$ -
FIRM GROUND INVESTMENT LIMITED	PACIFICA TECHNOLOGY INVESTMENT CO., LTD.	該公司之聯屬公司	137,702	不適用	137,702	不適用	-	-
FIRM GROUND INVESTMENT LIMITED	柏承電子(惠陽)有限公司	該公司之子公司	102,115	不適用	-	不適用	-	-

(9)從事衍生性商品交易者：無。

(三)大陸投資資訊

1. 投資大陸公司之基本資料：

大陸被投資公司名稱	主要營業項目	實收資本額	投資方式	本期期初自台灣匯出累積投資金額	本期匯出或收回投資金額		本期期末自台灣匯出累積投資金額	本公司直接或間接投資之持股比例	本期認列投資損益	期末投資帳面價值	截至本期止已匯回投資益
					匯出	匯回					
柏承科技(昆山)股份有限公司	印刷电路板之生產銷售業務	\$ 1,613,212 (RMB 301,000,000)	透過第三地區投資設立公司再投資大陸公司	\$ 537,923 (USD 16,500,703)	\$ 215,618 (USD 6,610,000)	-	\$ 753,551 (USD 23,110,703)	91%	\$ 190,971	\$1,293,564	\$ -
柏承電子(惠陽)有限公司(註)	印刷电路板之生產銷售業務	\$ 394,320 (USD 12,000,000)	透過轉投資第三地區現有公司再投資大陸公司	\$ 245,805 (USD 7,540,020)	\$ 7,443 (USD 225,900)	-	\$ 253,248 (USD 7,765,920)	95%	229,228	558,709	-

註1：與原始匯出累積投資金額之差異係匯率變動之影響數。

註2：柏承科技(昆山)股份有限公司實收資本額與期末自台灣匯出累積投資金額差異係盈餘轉增資所致。

本期期末累計自台灣匯出赴大陸地區投資金額	經濟部投審會核准投資金額	依經濟部投審會規定赴大陸地區投資限額
\$ 1,006,799	\$ 1,006,799 (USD 30,876,623)(註)	\$ 1,166,367

註：未包含大陸投資以盈餘轉增資經投審會核准之金額。

十二、部門別財務資訊

(一)產業別資訊：本公司係屬單一產業，主要業務項目為多層及雙層印刷電路板之產銷，無其他產業部門。

(二)地區別資訊：本公司營運機構均在國內地區，並無國外營運機構。

(三)外銷銷貨資訊：

本公司民國96年度及95年度外銷銷貨之資訊如下：

<u>地 區</u>	<u>96 年 度</u>	<u>95 年 度</u>
美 洲	\$ 155,213	\$ 212,580
亞 洲	321,625	707,670
歐 洲	21,903	11,715
	<u>\$ 498,741</u>	<u>\$ 931,965</u>

(四)重要客戶資訊：

<u>客 戶 名 稱</u>	<u>96 年 度</u>	<u>95 年 度</u>
	<u>金 額</u>	<u>估損益表上收 入金額之比例</u>
A公司	<u>\$ -</u>	<u>-</u>
	<u>95 年 度</u>	<u>估損益表上收 入金額之比例</u>
A公司	<u>\$ 177,911</u>	<u>11</u>

聲明書

本公司民國九十六年度(自民國九十六年一月一日至民國九十六年十二月三十一日)依「關係企業合併營業報告書關係企業合併財務報表及關係報告書編製準則」應納入編製關係企業合併財務報表之公司與依財務會計準則公報第七號應納入編製母子公司合併財務報告之公司均相同，且關係企業合併財務報表所揭露相關資訊於前揭母子公司合併財務報表中均已揭露，爰不再另行編製關係企業合併財務報表。

特此聲明

公司名稱：柏承科技股份有限公司

負責人： 李 齊 良

中華民國九十七年三月十四日

會計師查核報告

(97)財審報字第 07003312 號

柏承科技股份有限公司 公鑒：

柏承科技股份有限公司及子公司民國九十六年及九十五年十二月三十一日之合併資產負債表，暨民國九十六年及九十五年一月一日至十二月三十一日之合併損益表、合併股東權益變動表及合併現金流量表，業經本會計師查核竣事。上開合併財務報表之編製係管理階層之責任，本會計師之責任則為根據查核結果對上開合併財務報表表示意見。

本會計師係依照「會計師查核簽證財務報表規則」及中華民國一般公認審計準則規劃並執行查核工作，以合理確信合併財務報表有無重大不實表達。此項查核工作包括以抽查方式獲取合併財務報表所列金額及所揭露事項之查核證據、評估管理階層編製合併財務報表所採用之會計原則及所作之重大會計估計，暨評估合併財務報表整體之表達。本會計師相信此項查核工作可對所表示之意見提供合理之依據。

依本會計師之意見，第一段所述之合併財務報表在所有重大方面係依照「證券發行人財務報告編製準則」、「商業會計法」、「商業會計處理準則」及中華民國一般公認會計原則編製，足以允當表達柏承科技股份有限公司及子公司民國九十六年九十五年十二月三十一日之財務狀況，暨民國九十六年及九十五年一月一日至十二月三十一日之經營成果與現金流量。

資 誠 會 計 師 事 務 所

會 計 師：

蕭金木

陳美姿

前財政部證期會：(81)台財證(六)第 33095 號
核准簽證文號：(82)台財證(六)第 39230 號

民 國 九 十 七 年 三 月 十 四 日

柏承科技股份有限公司及子公司
合併資產負債表
民國96年及95年12月31日

單位：新台幣仟元

資 產	96 年 12 月 31 日		95 年 12 月 31 日			96 年 12 月 31 日		95 年 12 月 31 日	
	金 額	%	金 額	%		金 額	%	金 額	%
流動資產					負債及股東權益				
1100 現金及約當現金(附註四(一))	\$ 751,283	12	\$ 334,620	8	2100 短期借款(附註四(五))	\$ 1,025,008	16	\$ 472,648	11
1310 公平價值變動列入損益之金融資產 - 流動	155	-	123	-	2110 應付短期票券(附註四(六))	39,834	1	114,867	3
1120 應收票據淨額	19,154	-	26,954	1	2120 應付票據	57,437	1	23,692	1
1140 應收帳款淨額(附註四(二))	1,476,208	24	1,271,229	29	2140 應付帳款	733,867	12	808,414	18
1160 其他應收款	16,477	-	37,951	1	2160 應付所得稅(附註四(十五))	53,590	1	45,879	1
1190 其他金融資產 - 流動(附註六)	16,368	-	1,000	-	2170 應付費用	226,634	4	111,065	2
120X 存貨(附註四(三))	389,979	6	320,402	7	2210 其他應付款項(附註四(七))	763,993	12	192,703	4
1260 預付款項	9,689	-	19,484	-	2260 預收款項	51,091	1	30,590	1
1286 遞延所得稅資產 - 流動(附註四(十五))	23,086	1	7,767	-	2270 一年或一營業週期內到期長期負債				
11XX 流動資產合計	<u>2,702,399</u>	<u>43</u>	<u>2,019,530</u>	<u>46</u>	(附註四(八))	-	-	89,098	2
固定資產(附註四(四)及六)					21XX 流動負債合計	<u>2,951,454</u>	<u>48</u>	<u>1,888,956</u>	<u>43</u>
成本					長期負債				
1501 土地	53,676	1	53,676	1	2410 應付公司債(附註四(八))	86,500	1	-	-
1521 房屋及建築	995,007	16	547,922	13	24XX 長期負債合計	<u>86,500</u>	<u>1</u>	-	-
1531 機器設備	3,153,927	51	1,995,848	45	其他負債				
1546 污染防治設備	50,561	1	10,159	-	2810 應計退休金負債(附註四(九))	3,382	-	4,808	-
1551 運輸設備	28,541	-	20,037	1	2820 存入保證金	1,000	-	-	-
1561 辦公設備	35,538	1	33,607	1	2860 遞延所得稅負債 - 非流動(附註四(十五))	133,506	2	121,608	3
1681 其他設備	82,329	1	106,109	2	28XX 其他負債合計	<u>137,888</u>	<u>2</u>	<u>126,416</u>	<u>3</u>
15XY 成本及重估增值	4,399,579	71	2,767,358	63	2XXX 負債總計	<u>3,175,842</u>	<u>51</u>	<u>2,015,372</u>	<u>46</u>
15X9 減：累計折舊	(1,396,348)	(22)	(912,402)	(21)	股東權益				
1599 減：累計減損	-	-	(5,428)	-	股本(附註四(十))				
1670 未完工程及預付設備款	450,058	7	462,147	11	3110 普通股股本	1,475,086	24	1,319,053	30
15XX 固定資產淨額	<u>3,453,289</u>	<u>56</u>	<u>2,311,675</u>	<u>53</u>	資本公積(附註四(八)(十二))				
無形資產(附註六)					3211 普通股溢價	74,075	1	79,126	2
1780 其他無形資產	47,768	1	50,236	1	3213 轉換公司債溢價	232,396	4	231,669	5
其他資產					3260 長期投資	51,513	1	18,772	-
1810 閒置資產	7,426	-	-	-	3271 員工認股權	21,123	-	13,695	-
1820 存出保證金	188	-	360	-	保留盈餘(附註四(十三))				
1830 遞延費用	15,487	-	18,829	-	3310 法定盈餘公積	180,990	3	130,924	3
18XX 其他資產合計	<u>23,101</u>	<u>-</u>	<u>19,189</u>	<u>-</u>	3320 特別盈餘公積	91,331	2	91,331	2
					3350 未分配盈餘	771,643	12	559,958	13
					股東權益其他調整項目				
					3420 累積換算調整數	63,128	1	(6,431)	-
					3510 庫藏股票(附註四(十四))	(45,368)	(1)	(52,839)	(1)
					3610 少數股權	134,798	2	-	-
					3XXX 股東權益總計	<u>3,050,715</u>	<u>49</u>	<u>2,385,258</u>	<u>54</u>
1XXX 資產總計	<u>\$ 6,226,557</u>	<u>100</u>	<u>\$ 4,400,630</u>	<u>100</u>	承諾事項及或有負債(附註七)				
					1XXX 負債及股東權益總計	<u>\$ 6,226,557</u>	<u>100</u>	<u>\$ 4,400,630</u>	<u>100</u>

後附合併財務報表附註為本合併報表之一部份，請併同參閱。

董事長：李齊良

經理人：李齊良

會計主管：洪玉芬

柏承科技股份有限公司及子公司
合併股東權益變動表
民國96年及95年1月1日至12月31日

單位：新台幣仟元

	普通股股本		轉換公司債 溢價	長期投資	員工認股權	保 留 盈 餘			累積換算調 整 數	庫藏股票	少數股權	合 計
	普通股股本	普通股溢價				法定盈餘 公 積	特別盈餘 公 積	未分配盈餘				
95 年 度												
95年1月1日餘額	\$1,056,921	\$ 132,571	\$ 174,251	\$ 18,772	\$ 3,289	\$ 105,279	\$ 91,331	\$ 262,942	(\$ 28,731)	(\$ 53,424)	\$ -	\$1,763,201
盈餘指撥分配												
法定盈餘公積	-	-	-	-	-	25,645	-	(25,645)	-	-	-	-
員工紅利	20,000	-	-	-	-	-	-	(20,000)	-	-	-	-
現金股利	-	-	-	-	-	-	-	(22,000)	-	-	-	(22,000)
股票股利	136,000	-	-	-	-	-	-	(136,000)	-	-	-	-
資本公積轉增資	53,000	(53,000)	-	-	-	-	-	-	-	-	-	-
公司債轉換成普通股股本	45,182	-	57,418	-	-	-	-	-	-	-	-	102,600
員工認股權轉換普通股	8,090	-	-	-	10,406	-	-	-	-	-	-	18,496
95年度合併總損益	-	-	-	-	-	-	-	500,661	-	-	-	500,661
國外長期投資換算調整數	-	-	-	-	-	-	-	-	22,300	-	-	22,300
庫藏股減資註銷	(140)	(445)	-	-	-	-	-	-	-	585	-	-
95年12月31日餘額	<u>\$1,319,053</u>	<u>\$ 79,126</u>	<u>\$ 231,669</u>	<u>\$ 18,772</u>	<u>\$ 13,695</u>	<u>\$ 130,924</u>	<u>\$ 91,331</u>	<u>\$ 559,958</u>	<u>(\$ 6,431)</u>	<u>(\$ 52,839)</u>	<u>\$ -</u>	<u>\$2,385,258</u>
96 年 度												
96年1月1日餘額	\$1,319,053	\$ 79,126	\$ 231,669	\$ 18,772	\$ 13,695	\$ 130,924	\$ 91,331	\$ 559,958	(\$ 6,431)	(\$ 52,839)	\$ -	\$2,385,258
盈餘指撥分配												
法定盈餘公積	-	-	-	-	-	50,066	-	(50,066)	-	-	-	-
員工紅利	20,000	-	-	-	-	-	-	(30,000)	-	-	-	(10,000)
現金股利	-	-	-	-	-	-	-	(200,000)	-	-	-	(200,000)
股票股利	133,000	-	-	-	-	-	-	(133,000)	-	-	-	-
公司債轉換成普通股股本	573	-	727	-	-	-	-	-	-	-	-	1,300
員工認股權轉換成普通股	4,880	-	-	-	7,428	-	-	-	-	-	-	12,308
96年度合併總損益	-	-	-	-	-	-	-	624,751	-	-	14,197	638,948
未依持股比例認列被投資公司 增資調整數	-	-	-	32,741	-	-	-	-	-	-	-	32,741
國外長期投資換算調整數	-	-	-	-	-	-	-	-	69,559	-	-	69,559
少數股權變動	-	-	-	-	-	-	-	-	-	-	120,601	120,601
庫藏股減資註銷	(2,420)	(5,051)	-	-	-	-	-	-	-	7,471	-	-
96年12月31日餘額	<u>\$1,475,086</u>	<u>\$ 74,075</u>	<u>\$ 232,396</u>	<u>\$ 51,513</u>	<u>\$ 21,123</u>	<u>\$ 180,990</u>	<u>\$ 91,331</u>	<u>\$ 771,643</u>	<u>\$ 63,128</u>	<u>(\$ 45,368)</u>	<u>\$ 134,798</u>	<u>\$3,050,715</u>

後附合併財務報表附註為本合併報表之一部份，請併同參閱。

董事長：李齊良

經理人：李齊良

會計主管：洪玉芬

柏承科技股份有限公司及子公司
 合併現金流量表
 民國96年及95年1月1日至12月31日

單位：新台幣仟元

	96 年 度	95 年 度
<u>營業活動之現金流量</u>		
合併總損益	\$ 638,948	\$ 500,661
調整項目		
金融資產評價利益	(32)	(121)
減損損失	8,982	5,305
折舊費用	378,267	353,325
各項攤提	33,582	16,592
呆帳費用	5,618	8,919
存貨呆滯損失	18,510	34,061
處分固定資產損失	2,018	21,803
應付公司債利息補償金	(1,299)	367
資產及負債科目之變動		
應收票據淨額	7,882	(9,054)
應收帳款	(200,679)	(88,037)
其他應收款	21,474	(14,107)
存貨	(71,984)	(18,659)
預付款項	9,795	(13,364)
遞延所得稅資產	(3,421)	27,527
應付票據	33,745	1,475
應付帳款	(74,547)	225,946
應付所得稅	7,711	37,677
應付費用	115,569	13,296
其他應付款	(24,442)	14,480
預收款項	20,501	25,214
應計退休金負債	(1,426)	(1,028)
營業活動之淨現金流入	924,772	1,142,278

(續次頁)

柏承科技股份有限公司及子公司
 合併現金流量表
 民國96年及95年1月1日至12月31日

單位：新台幣仟元

	96 年 度	95 年 度
投資活動之現金流量		
其他金融資產-流動增加	(\$ 15,368)	\$ -
購置固定資產	(890,727)	(517,709)
處分固定資產價款	61,882	96
其他無形資產增加	(12,757)	(5,858)
存出保證金減少(增加)	172	(64)
遞延費用增加	-	(20,984)
投資活動之淨現金流出	(856,798)	(544,519)
融資活動之現金流量		
短期借款增加(減少)	552,360	(401,683)
應付短期票券減少	(75,033)	(39,987)
長期借款償還數	-	(55,387)
存入保證金增加	1,000	-
行使員工認股權認購價款	12,308	18,496
發放現金及員工紅利	(210,000)	(22,000)
少數股權增加	120,601	-
融資活動之淨現金流入(流出)	401,236	(500,561)
匯率影響數	(52,547)	(26,984)
本期現金及約當現金增加	416,663	70,214
期初現金及約當現金餘額	334,620	264,406
期末現金及約當現金餘額	\$ 751,283	\$ 334,620
現金流量資訊之補充揭露		
本期支付利息(不含資本化利息)	\$ 37,493	\$ 39,954
本期支付所得稅	\$ 88,439	\$ 51,346
不影響現金流量之融資活動		
一年內到期之長期負債	\$ -	\$ 89,098
應付公司債轉換為債券換股權利證書及資本公積	\$ 1,300	\$ 102,600
僅有部分現金支出之投資活動		
購置固定資產	\$ 1,483,512	\$ 540,147
加:期初應付設備款	145,941	123,503
減:期末應付設備款	(738,726)	(145,941)
本期支付現金	\$ 890,727	\$ 517,709

後附合併財務報表附註為本合併報表之一部份，請併同參閱。

董事長：李齊良

經理人：李齊良

會計主管：洪玉芬

柏承科技股份有限公司及子公司
合併財務報表附註
民國96年及95年12月31日

單位：新台幣仟元
(除特別註明者外)

一、公司沿革

(一)柏承科技股份有限公司

1. 柏承科技股份有限公司(以下簡稱「本公司」)，係依照中華民國公司法於民國79年5月30日奉准設立，並於民國79年6月29日開始營業。主要業務為印刷電路板、電子零件等之製造、加工及銷售與印刷電路版及底片設計業務。本公司股票自民國89年9月起在財團法人中華民國證券櫃檯買賣中心買賣，並自民國92年10月起在台灣證券交易所買賣。
2. 截至民國96年12月31日止，本公司及子公司員工人數合計約為2,439人。

(二)列入合併財務報表編製個體內之子公司及其變動情形

<u>投資公司名稱</u>	<u>子公司名稱</u>	<u>業務性質</u>	<u>所持股權</u>		<u>說明</u>
			<u>96年12月31日</u>	<u>95年12月31日</u>	
本公司	PLOTECH (BVI) CO., LTD. (以下簡稱「PLOTECH BVI」)	轉投資業務	100%	100%	
PLOTECH BVI	PACIFICA TECHNOLOGY INVESTMENT CO., LTD (以下簡稱「PACIFICA TECHNOLOGY」)	轉投資業務	100%	100%	
PLOTECH BVI	PLOTECH (CAYMAN) CO., LTD.	轉投資業務	100%	100%	
PLOTECH BVI	FIRM GROUND INVESTMENTS LIMITED (以下簡稱「FIRM GROUND」)	轉投資業務	100%	100%	

投資公司名稱	子公司名稱	業務性質	所持股權	所持股權	說明
			百分比	百分比	
			96年12月31	95年12月31	
PACIFICA TECHNOLOGY	RED PLANET INTERNATIONAL LIMITED (以下簡稱 RED PLANET)	印刷電路板銷售業務	-	100%	註2
PACIFICA TECHNOLOGY	PLOTECH INTERNATIONAL (S) PTE. LTD. (以下簡稱 PLOTECH(S))	印刷電路板銷售業務	100%	100%	
PLOTECH (CAYMAN) CO., LTD.	柏承科技(昆山)股份有限公司(以下簡稱「柏承昆山」)	印刷電路板生產及銷售業務	90.57%	100%	註1
FIRM GROUND	柏承電子(惠陽)有限公司(以下簡稱「柏承惠陽」)	印刷電路板生產及銷售業務	49%	100%	
柏承科技(昆山)股份有限公司	柏承電子(惠陽)有限公司	印刷電路板生產及銷售業務	51%	-	

註1：原名柏承電子(昆山)有限公司，於96年12月變更為柏承科技(昆山)股份有限公司。

註2：RED PLANET INTERNATIONAL LIMITED於民國96年12月解散清算。

(三) 未列入合併子孫公司名稱、業務性質及所持股權百分比

無。

(四) 子公司會計期間不同之調整及處理方式

不適用。

(五) 子公司會計政策與控制公司不同之情形

不適用。

(六) 國外子公司營業之特殊風險

不適用。

(七) 子公司持有母公司發行證券之內容

不適用。

(八) 子公司發行轉換公司債及新股之有關資料

1. PLOTECH BVI 於民國 96 年度分別辦理現金增資美金 7,110 仟元，全數由本公司認購。

2. PLOTECH (CYAMAN) CO., 於民國 96 年度分別辦理現金增資美金 7,410 仟元，全數由 PLOTECH BVI 認購。

3. FIRM GROUND 於民國 96 年度分別辦理現金增資美金 426 仟元，全數由 PLOTECH BVI 認購。

4. 柏承昆山於 96 年度辦理現金增資美金 3,040 仟元，本次增資本公司皆未參與認購。

二、重要會計政策之彙總說明

本合併財務報表係依照「證券發行人財務報告編製準則」、「商業會計法」、「商業會計處理準則」及中華民國一般公認會計原則編製。重要會計政策彙總說明如下：

(一)合併財務報表編製原則

本公司對於直接或間接持有表決權之股份超過 50%以上之被投資公司及符合有控制能力之條件者將全數納入合併財務報表編製個體。本公司與合併子公司相互間重大交易事項及資產負債表科目餘額予以沖銷。

(二)子公司外幣財務報表換算基礎

海外子公司財務報表於轉換時，所有資產、負債科目均按資產負債表日之匯率換算，股東權益中除期初保留盈餘以上期期末換算後之餘額結轉外，其餘均按歷史匯率換算；股利按宣告日之匯率換算，損益科目按加權平均匯率換算。換算產生之差額，列入「累積換算調整數」，作為股東權益之調整項目。

(三)外幣交易

本公司及合併子公司之會計紀錄分別係以新台幣及其功能性貨幣為記帳單位。外幣交易按交易當日之即期匯率折算成記帳單位入帳，其與實際收付時之兌換差異，列為當年度損益。期末就外幣貨幣性資產或負債餘額，按資產負債表日之即期匯率評價調整，因調整而產生之兌換差額列為當年度損益。

(四)資產負債區分流動及非流動之分類標準

1. 資產符合下列條件之一者，列為流動資產；資產不屬於流動資產者為非流動資產：

(1) 因營業所產生之資產，預期將於正常營業週期中變現、消耗或意圖出售者。

(2) 主要為交易目的而持有者。

(3) 預期於資產負債表日後十二個月內將變現者。

(4) 現金或約當現金，但於資產負債表日後逾十二個月用以交換、清償負債或受有其他限制者除外。

2. 負債符合下列條件之一者，列為流動負債；負債不屬於流動負債者為非流動負債：

(1) 因營業而發生之債務，預期將於正常營業週期中清償者。

(2) 主要為交易目的而發生者。

(3) 須於資產負債表日後十二個月內清償者。

(4)不能無條件延期至資產負債表日後逾十二個月清償之負債。

(五)公平價值變動列入損益之金融資產與負債

1. 屬權益性質之金融資產及負債係採交易日會計，於原始認列時，將金融商品以公平價值衡量。
2. 公平價值變動列入損益之金融資產與負債係以公平價值評價且其價值變動列為當期損益。上市(櫃)股票係以資產負債表日公開市場之收盤為公平價值，開放型基金係以資產負債表日該基金淨資產價值為公平價值。
3. 未符合避險會計之衍生性商品，屬選擇權交易者，於交易日以當日之公平價值認列；非屬選擇權交易者，於交易日認列之公平價值為零。

(六)備抵呆帳

備抵呆帳係依據過去實際發生呆帳之經驗，衡量資產負債表日應收票據、應收帳款及其他應收款等各項債權之帳齡情形及其收回可能性，予以評估提列。

(七)存貨

採永續盤存制，以取得成本入帳，成本結轉採加權平均法。期末存貨除就呆滯部份提列備抵呆滯損失外，並採成本與市價孰低法評價，比較成本與市價孰低時，係採總額比較法；原物料以重置成本為市價，在製品及製成品則以淨變現價值為市價。

(八)固定資產

1. 固定資產以取得成本為入帳基礎，並將購建期間之有關利息資本化。
2. 本公司折舊按估計經濟耐用年限，加計一年殘值採直線法計提，已達耐用年限而尚在使用之固定資產，重新估計其可再使用年限，繼續提列折舊。主要固定資產之耐用年數除房屋及建築為 55 年外，餘為 4 年至 9 年。
3. 柏承惠陽及柏承昆山固定資產之折舊係依取得時按估計經濟耐用年限，採直線法提列，估計淨殘值以原價 10% 計算，其主要資產耐用年數除建築物為 20 年，其餘為 5 年至 10 年。
4. 凡支出效益及於以後各期之重大改良或修理支出列為資本支出，經常性維護或修理支出列為當期費用，處分固定資產損益列為當期營業外收支。
5. 對於閒置資產，按其淨變現價值或帳面價值較低者轉列其他資產，差額列入當期損失，當期提列之折舊列為營業外支出。

(九)無形資產

1. 土地使用權：以取得成本為入帳基礎，並按其經營契約約定期限 50 年平均攤銷。
2. 權利金：以取得成本為入帳基礎，並按其契約約定期限按 5 年平均攤提。

(十) 非金融資產減損

1. 當環境變更或某事件發生而顯示本公司所擁有的資產其可回收金額低於其帳面價值時，則認列減損損失。可回收金額是指一項資產的淨公平價值或其使用價值，兩者較高者。淨公平價值是指一項資產在公平交易下的情況下可收到的淨處分金額，而使用價值是指將一項資產在未來可使用年限內可產生的預計現金流量予以折現計算。
2. 當以前年度認列資產減損的情況不再存在時，則可在以前年度提列損失金額的範圍內予以迴轉。已認列之商譽減損損失不予迴轉。

(十一) 應付公司債

民國 94 年 12 月 31 日前已發行之應付公司債，其處理如下：

1. 約定賣回價格高於轉換公司債面額之利息補償金，於發行日至賣回權期間屆滿日之期間按利息法認列利息費用並提列應付利息補償金。
2. 債券持有人行使轉換權利時，按面值法處理，亦即將轉換之公司債及其相關科目轉列為普通股股本及資本公積，不認列轉換損益。
3. 附賣回權之轉換公司債，如債券持有人逾期未行使賣回權，致賣回權失效，則按利息法自約定賣回期限屆滿日次日起至到期日之期間，攤銷已認列為負債之利息補償金。

(十二) 退休金

退休金辦法屬確定給付退休辦法者，係依據精算結果認列淨退休金成本，淨退休金成本包括當期服務成本、利息成本、基金資產之預期報酬及未認列過度性淨給付義務與退休金損益之攤銷數。未認列過度性淨給付義務按 15 年攤提。退休金辦法屬確定提撥退休金辦法者，則依權責發生基礎將應提撥之退休基金數額認列為當期之退休金成本。

(十三) 所得稅

1. 所得稅之會計處理採跨期間與同期間之所得稅分攤，以前年度溢低估之所得稅，列為當期所得稅費用之調整項目。
2. 本公司因購置設備或技術、研究發展支出、人才培訓支出及股權投資等所產生之所得稅抵減採當期列法處理。
3. 本公司未分配盈餘加徵 10% 營利事業所得稅部份，於股東會決議分配盈餘之日列為當期費用。

(十四) 庫藏股

1. 本公司收回已發行股票時，其屬買回者，將所支付之成本列為股東權益之減項。
2. 本公司處分庫藏股票時，若處分價格高於帳面價值，其差額作為「資本公積—庫藏股票交易」之加項；若處分價格低於帳面價值，其差額應沖抵同種類庫藏股票交易所產生之資本公積，如有不足，則沖抵保留盈餘。
3. 庫藏股票之帳面價值係按加權平均法計算。

(十五) 員工認股權憑證(內含價值法)

本公司對於員工認股權證之給與日或修正日於民國 93 年 1 月 1 日(含)以後者，係依中華民國會計研究發展基金會(92)基秘字第 072 號函「員工認股權證之會計處理」之規定，有關酬勞性員工認股選擇權計劃係採用內含價值法認列費用，並揭露採用公平價值法之擬制本期淨利及每股盈餘資訊。

(十六) 收入與成本

收入於獲利過程大部份已完成，且已實現或可實現時認列。相關成本配合收入於發生時認列。費用則依權責發生制於發生時認列為當期費用。

(十七) 會計估計

編製合併財務報表時，業已依照一般公認會計原則之規定，對財務報表所列金額及或有事項，作必要之衡量、評估與揭露，其中包括若干假設及估計之採用，惟該等假設及估計與實際結果可能存有差異。

三、會計變動之理由及其影響

(一) 會計原則變動-金融商品

本公司及子公司自民國 95 年 1 月 1 日起，採用新發布財務會計準則公報第 34 號及第 36 號有關金融商品之會計處理。此項會計原則變動對本公司及子公司並無重大影響。

(二) 會計估計變動-機器設備耐用年限

柏承惠陽於 96 年間變更機器設備耐用年限之估計，以反映該機器之真實耐用年限，此項估計變動使 96 年度合併總利益增加 \$15,691，每股盈餘增加 0.11 元。

四、重要會計科目之說明

(一) 現金及約當現金

	<u>96年12月31日</u>	<u>95年12月31日</u>
庫存現金及零用金	\$ 6,071	\$ 287
活期存款及支票存款	745,212	334,333
	<u>\$ 751,283</u>	<u>\$ 334,620</u>

(二) 應收帳款

	<u>96年12月31日</u>	<u>95年12月31日</u>
應收帳款	\$ 1,513,202	\$ 1,312,393
減：備抵呆帳	(36,994)	(41,164)
	<u>\$ 1,476,208</u>	<u>\$ 1,271,229</u>

(三) 存貨

	96年12月31日	95年12月31日
原 料	\$ 127,866	\$ 101,624
物 料	29,970	29,941
在 製 品	146,162	116,935
製 成 品	127,666	110,139
商 品	1,547	2,016
	433,211	360,655
減:備抵存貨呆滯及跌價損失	(43,232)	(40,253)
	<u>\$ 389,979</u>	<u>\$ 320,402</u>

(四) 固定資產-累計折舊

	96年12月31日	95年12月31日
房屋及建築	\$ 136,253	\$ 94,934
機器設備	1,160,081	738,086
運輸設備	10,160	8,158
辦公設備	24,711	27,049
其他設備	65,143	44,175
	<u>\$ 1,396,348</u>	<u>\$ 912,402</u>

民國96年度及95年度固定資產利息資本化金額分別為\$7,147及\$0。

(五) 短期借款

	96年12月31日	95年12月31日
擔保銀行借款	\$ 259,879	\$ 230,000
無擔保銀行借款	765,129	242,648
	<u>\$ 1,025,008</u>	<u>\$ 472,648</u>
利率區間	<u>2.44%~8%</u>	<u>1.24%~5.58%</u>

(六) 應付短期票券

	96年12月31日	95年12月31日
應付商業本票	\$ 40,000	\$ 115,000
減:未攤銷折價	(166)	(133)
	<u>\$ 39,834</u>	<u>\$ 114,867</u>
利率區間	<u>2.062%~2.112%</u>	<u>1.67%~2.09%</u>

上述應付短期票券係由票券公司保證發行。

(七) 其他應付款

	96年12月31日	95年12月31日
應付設備款	\$ 648,512	\$ 125,930
應付工程款	90,214	20,011
其他	25,267	46,762
	<u>\$ 763,993</u>	<u>\$ 192,703</u>

(八) 應付公司債

	96年12月31日	95年12月31日
應付無擔保可轉換公司債		
- 第二次發行	\$ 86,500	\$ 87,800
應付利息補償金	-	1,298
	<u>86,500</u>	<u>89,098</u>
減：一年內到期之長期借款	-	(89,098)
	<u>\$ 86,500</u>	<u>\$ -</u>

1. 本公司於民國 92 年 11 月 28 日經董事會決議發行國內第二次無擔保可轉換公司債，並經主管機關於民國 92 年 12 月 23 日核准在案，並於民國 93 年 1 月 13 日發行，主要發行條款如下：

(1) 發行總額：\$235,000。

(2) 發行價格：依票面金額發行，每張 \$ 100。

(3) 票面利率：0%

(4) 發行期限：5 年(自民國 93 年 1 月 13 日至民國 98 年 1 月 12 日)

(5) 轉換期間：於轉換公司債發行日起滿三個月之次日起，至日前十日止。

(6) 轉換價格及其調整：

發行時之轉換價格訂為每股 50.5 元，惟本公司債發行後，遇有本公司普通股股份發生變動或有以低於每股時價之轉換價格再發行轉換公司債時，轉換價格依發行條款規定公式調整之。民國 96 年 8 月 10 日因本公司普通股股份發生變動調整轉換價格為每股 20.3 元。

(7) 贖回權：

A. 自發行日起滿三個月之翌日起至發行期間屆滿前四十日止，本公司普通股在證券商營業處所之收盤價格連續三十個營業日超過當時轉換價格達百分之五十(含)時，本公司得於其後三十個營業日內通知債權人按以下所列之債券贖回收益率計算收回價格，以現金收回其全部債券。

(A) 發行滿三個月之翌日起至發行滿二年之日(含)止，以年利率 0.25% 之債券贖回收益率。

(B) 發行滿二年之翌日起至發行滿三年之日止，以年利率 0.5% 之債券贖回收益率。

(C) 發行滿三年之翌日起至本轉換公司債到期前四十日止，贖回價格訂為本債券面額。

B. 發行日起滿三個月之翌日起至發行期間屆滿前四十日止，本轉換公司債流通在外餘額低於原發行總額之百分之十時，公司得按前項所列之債券贖回收益率計算收回價格，以現金收回其全部債券。若債權人接獲「債券收回通知書」所載債券收回基準日前，未以書面回覆本公司股務代理機構者，本公司得按當時之轉換價

格，以通知期間屆滿日為轉換基準日，將其轉換公司債轉換為本公司新發行之普通股。

(8)賣回權：

債權人可於本轉換公司債發行滿二年及滿三年時，要求本公司以債券面額之 100.50%及 101.51%，將其所持有之本轉換公司債以現金贖回。

2. 國內第二次無擔保可轉換公司債自發行日起至民國 96 年 12 月 31 日止，已行使轉換之公司債金額為\$140,300(轉換為普通股 5,793,290 股)，因轉換產生之資本公積為\$82,360，截至民國 96 年 12 月 31 日止，本公司自次級市場買回第二次無擔保公司債面額為\$8,200 並予註銷，買回金額為\$7,951。
3. 依據(95)基祕字第 078 號規定，於民國 94 年 12 月 31 日(含)以前發行之複合商品，有關嵌入式之衍生性金融商品，本公司選擇不予以分離處理。

(九)退休金

1. 本公司依據「勞動基準法」之規定，訂有確定給付之退休辦法，適用於民國 94 年 7 月 1 日實施「勞工退休金條例」前所有正式員工之服務年資，以及於實施「勞工退休金條例」後選擇繼續適用勞動基準法員工之後續服務年資。員工符合退休條件者，退休金之支付係根據服務年資及退休前 6 個月之平均薪資計算，15 年以內(含)的服務年資每滿一年給予兩個基數，超過 15 年之服務年資每滿一年給予一個基數，惟累積最高以 45 個基數為限。本公司按月就薪資總額 6%提撥退休基金，以勞工退休準備金監督委員會之名義專戶儲存於台灣銀行。

本公司依精算報告認列之相關資訊如下：

(1)有關退休金之精算假設彙總如下：

	96 年 度	95 年 度
折現率	3.50%	3.75%
未來薪資水準增加率	2.00%	2.00%
退休基金資產預期長期投資報酬率	2.75%	2.75%

(2) 退休基金之提撥狀況表：

	96年12月31日	95年12月31日
給付義務		
既得給付義務	\$ -	(\$ 20)
非既得給付義務	(18,468)	(14,373)
累積給付義務	(18,468)	(14,393)
未來薪資增加之影響數	(5,503)	(4,606)
預計給付義務	(23,971)	(18,999)
退休基金資產公平價值	19,171	15,995
提撥狀況	(4,800)	(3,004)
未認列過渡性淨給付義務	1,040	1,213
未認列退休金損益	378	(3,017)
應計退休金負債	(\$ 3,382)	(\$ 4,808)
既得給付	\$ -	\$ 20

(3) 淨退休金成本：

	96 年 度	95 年 度
服務成本	\$ 1,046	\$ 1,009
利息成本	713	703
退休基金資產預期報酬	(440)	(362)
未認列過渡性淨給付義務(資產)	173	173
未認列退休金損(益)	(112)	-
當期淨退休金成本	\$ 1,380	\$ 1,523

2. 自民國 94 年 7 月 1 日起，本公司依據「勞工退休金條例」，訂有確定提撥之退休辦法，適用於本國籍之員工。本公司就員工選擇適用「勞工退休金條例」所定之勞工退休金制度部分，每月按不低於薪資之 6% 提繳勞工退休金至勞保局員工個人帳戶，員工退休金之支付依員工個人之退休金專戶及累積收益之金額採月退休金或一次退休金方式領取。民國 96 年度及 95 年度，本公司依上開退休金辦法認列之退休金成本分別為 \$4,712 及 \$4,456。

3. 合併子公司退休辦法

柏承昆山及柏承惠陽按中華人民共和國政府規定之養老保險制度每月依當地員工薪資總額之一定比率提撥養老保險金。每位員工之退休金由政府管理統籌安排，本公司除按月提撥外，無進一步義務。

民國 96 年度及 95 年度上述子公司依上述退休金辦法認列之退休金成本分別為 \$11,189 及 \$5,747。

(十) 股本

1. 本公司於民國 96 年 6 月 15 日經股東常會決議，以未分配盈餘 \$133,000、員工紅利 \$20,000 轉增資，增資發行新股 15,300,000 股。該項增資案業於民國 96 年 7 月 24 日奉行政院金融監督管理委員會證券期貨局核准，並辦理變更登記竣事。

2. 本公司於民國 95 年 6 月 14 日經股東常會決議，以未分配盈餘\$136,000 及員工紅利\$20,000 及資本公積\$53,000 轉增資，增資發行新股 20,900,000 股。該項增資案奉行政院金融監督管理委員會證券期貨局核准，並辦理變更登記竣事。
3. 截至民國 96 年及 95 年 12 月 31 日止，本公司額定股本皆為\$3,000,000 (前項股份總額保留\$200,000，供發行員工認股權憑證及可轉換公司債轉換股份)。而流通在外股數分別為 145,758,590 股(扣除庫藏股 1,750,000 股後之股數)及 129,913,323 股(扣除庫藏股 1,992,000 股後之股數)，每股面值新台幣 10 元。

(十一)發行員工認股權證計劃

本公司酬勞性員工認股選擇權計劃之認股價格係以發行日當日本公司普通股收盤價定之。認股權憑證發行後，遇有本公司普通股股份發生變動或發放現金股利時，認股價格得依特定公式調整之。發行之認股權憑證之存續期間為 6 年，員工自被授予認股權憑證屆滿 2 年後，得依員工認股權憑證辦法分年行使認股權利。

1. 民國96年度及95年度酬勞性員工認股選擇權計畫之認股選擇權數量及加權平均行使價格之資訊揭露如下表：

認股選擇權	96 年 度		95 年 度	
	數 量 (仟股)	加權平均 行使價格	數 量 (仟股)	加權平均 行使價格
期初流通在外	1,868	24.22元	2,677	28.6元
本期給與	2,000	37.5元	-	
本期行使	(488)	25.22元	(809)	22.85元
本期沒收	(422)		-	
期末流通在外	<u>2,958</u>	32.19元	<u>1,868</u>	24.22元
期末可行使之 認股選擇權	<u>958</u>		<u>1,368</u>	
期末已核准 尚未發行之 認股選擇權	<u>-</u>		<u>-</u>	

2. 截至民國96年12月31日酬勞性員工認股選擇權計畫流通在外之資訊如下表：

行使價格之範圍	期末流通在外之認股選擇權			期末可行使認股選擇權	
	數量 (仟股)	加權平均預期 剩餘存續期限	加權平均 行使價格數	數量 (仟股)	加權平均 行使價格數
12.5元	134	7個月	12.5元	134	12.5元
22.5元	824	1年11個月	22.5元	824	22.5元
37.5元	2,000	6年	37.5元	-	-

3. 上述民國 91 年及 92 年發行之員工認股權憑證，因給與日在財團法人中華民國會計研究發展基金會(92)基秘字第 72 號函「員工認股權憑證之會計處理」適用日前，依規定無須追溯調整及認列員工認股權憑證之酬勞成本。
4. 本公司認股選擇權計劃給與日於民國 93 年度(含)以後者，採內含價值法認列酬勞成本，由於衡量日之市價均小於執行價格，因此採內含價值法所計算之酬勞成本為零，另依會計研究發展基金會相關函令規定，若採用內含價值法計算酬勞成本，應揭露如採用公平價值法認列酬勞成本之擬制性本期淨利及每股盈餘資訊如下：

		96 年 度
本期淨利	報表認列之淨利	\$ 624,751
	擬制淨利	\$ 624,721
基本每股盈餘	報表認列之每股盈餘	4.30 元
	擬制每股盈餘	4.30 元
完全稀釋每股盈餘	報表認列之每股盈餘	4.14 元
	擬制每股盈餘	4.14 元

上開認股選擇權計劃係採 Black-Scholes 選擇權評價模式估計給與日認股選擇權之公平價值，民國 96 年度 1 月 1 日至 12 月 31 日各該項因素之加權平均資訊及公平價值如下：

	96年12月31日
股利率	-
預期價格波動性	40.54%
無風險利率	2.67%
預期存續期間	6年
本期給與之認股權	2,000(仟)股
本期給與之認股選擇權加權平均公平價值(元)	\$ 13.85

(十二) 資本公積

依證券交易法規定，資本公積除超過票面金額發行股票所得之溢額及受領贈與之所得於公司無累積虧損時，每年以其合計數不超過實收資本額百分之十之限額撥充資本外，餘均僅能彌補虧損。公司非於盈餘公積填補資本虧損仍有不足時，不得以資本公積補充之。然長期股權投資按權益法評價產生之資本公積及庫藏股票交易產生之資本公積，不得作任何用途。

(十三) 保留盈餘

1. 依本公司章程規定，年度總決算如有盈餘依下列順序分配之：
 - (1) 提繳稅款。
 - (2) 彌補已往虧損。
 - (3) 提列百分之十為法定盈餘公積。
 - (4) 依法令規定提列特別盈餘公積。
 - (5) 員工紅利就(1)至(4)款規定數額扣除後剩餘之數提撥不得低於百分之一。
 - (6) 其餘之盈餘分配由董事會訂定經股東會決議。

2. 法定盈餘公積除彌補公司虧損及撥充資本外，不得使用之。惟撥充資本時，此項公積已達實收資本額 50%，並以其撥充半數為限。
3. 依證期局相關法令規定，股東權益減項金額應提列等額之特別盈餘公積，不得分派股利。
4. 本公司民國 96 年度盈餘分配議案，截至民國 97 年 3 月 14 日止，尚未經董事會通過，有關董事會通過擬議及股東會決議盈餘分配情形，請至台灣證券交易所之「公開資訊觀測站」查詢。
5. 本公司民國 95 年度盈餘實際配發員工分紅及董監事酬勞之有關資訊如下：

項 目	股東會及董事會 決議實際配發數
配發情形	
(1) 員工現金紅利	\$ 10,000
(2) 員工股票紅利	
股 數	2,000 仟股
金 額	\$ 20,000
佔當年底流通在外股數之比例	1.54%
(3) 董監酬勞	\$ -
每股盈餘相關資訊	
(1) 原每股盈餘	3.99 元
(2) 設算每股盈餘	3.75 元

6. 本公司民國 96 年度及 95 年度間股東會決議發放每股股利之情形：

	96 年 度	95 年 度
現金股利	1.54 元	0.2 元
股票股利	1.10 元	1.8 元

民國 96 年配股息政策於除權息基準日前因公司債轉換，執行員工認股權憑證、買回庫藏股或轉換庫藏股，致影響流通在外股數，配息比率因而發生變動者，股東常會授權董事會依本次盈餘分配案決議之股票股利金額按除權基準日流通在外股數，調整股東配息率。調整後之現金股利為 1.53 元，股票股利為 1.1 元。

(十四) 庫藏股票

收 回 原 因	期初股數	本期增加	本期減少	期末股數
<u>96 年度</u>				
供轉讓股份予員工	<u>1,992,000</u>	<u>-</u>	<u>(242,000)</u>	<u>1,750,000</u>
<u>95 年度</u>				
供轉讓股份予員工	<u>2,006,000</u>	<u>-</u>	<u>(14,000)</u>	<u>1,992,000</u>

1. 證券交易法規定公司對買回已發行在外股份之數量比例，不得超過公司已發行股份總數百分之十，收買股份之總金額，不得逾保留盈餘加

- 計發行股份溢價及已實現之資本公積之金額。截至 96 年及 95 年 12 月 31 日止，本公司買回之庫藏股票餘額分別為 \$45,368 及 \$52,839。
2. 本公司持有之庫藏股票依證券交易法規定不得質押，亦不得享有股利之分派、表決權等股東權益。
 3. 依證券交易法規定，因供轉讓股份予員工所買回之股份，應於買回之日起三年內將其轉讓，逾期未轉讓者，視為公司未發行股份，並應辦理變更登記銷除股份。而為維護公司信用及股東權益所買回股份，應於買回之日起六個月內辦理變更登記銷除股份。

(十五) 所得稅

1. 所得稅費用及應付所得稅：

	96 年 度	95 年 度
稅前淨利按法定稅率計算之所得稅	\$ 214,080	\$ 202,610
永久性差異之所得稅影響數	(125,583)	(96,383)
暫時性差異之所得稅影響數	-	1,635
最低稅負制所得稅影響數	9,749	-
投資抵減之所得稅影響數	-	(4,189)
未分配盈餘加徵10%所得稅	8,760	5,280
以前年度所得稅(高)低估數	1,854	706
所得稅費用	108,860	109,659
遞延所得稅資產淨變動數	3,421	(27,527)
暫繳及扣繳稅款	(56,837)	(35,547)
以前年度所得稅高(低)估數	(1,854)	(706)
應付所得稅	<u>\$ 53,590</u>	<u>\$ 45,879</u>

2. 民國96年及95年12月31日因暫時性差異及投資抵減而產生之各遞延所得稅資產或負債明細如下：

	96 年 12 月 31 日		95 年 12 月 31 日	
	金 額	所得稅影響數	金 額	所得稅影響數
流動項目：				
暫時性差異				
未實現兌換損(益)	\$ 1,257	\$ 315	(\$ 2,313)	(\$ 578)
備抵呆帳超限	32,848	8,212	14,866	3,717
存貨呆滯跌價損失	43,232	10,807	18,514	4,628
固定資產減值準備	15,007	3,752	-	-
		<u>\$ 23,086</u>		<u>\$ 7,767</u>
非流動項目：				
暫時性差異				
投資收益	(\$538,432)	(\$ 134,608)	(\$492,269)	(\$ 123,067)
退休金費用	4,409	1,102	5,836	1,459
		<u>(\$ 133,506)</u>		<u>(\$ 121,608)</u>

3. 本公司之營利事業所得稅結算申報，業經稅捐稽徵機關核定至民國 93 年度。

4. 本公司經工業局核准符合「製造業及其相關技術服務業新增投資五年免稅獎勵辦法」，得於民國 91 年 12 月 31 日及 94 年 1 月 1 日起連續五年免徵營利事業所得稅。
5. 本公司於民國 96 年度獲工業局核發符合企業營運總部營運範圍證明函，准於當年度營利事所得稅結算申報時適用營運總部租稅獎勵。
6. 永久性差異之所得稅影響數係本公司享有五年免徵營利事業所得稅、營運總部租稅獎勵免稅所得及柏承昆山依當地法令所享之所得稅優惠產生。
7. 柏承昆山及柏承惠陽為屬於生產性外商投資企業，自彌補以前年度累積虧損後第一個獲利年度起，可以享受二免三減半所得稅優惠政策。柏承昆山及柏承惠陽分別自民國 93 年度及 94 年度開始第一年免稅。
8. 截至民國 96 年及 95 年 12 月 31 日止，本公司有關未分配盈餘、股東可扣抵稅額帳戶餘額及分配民國 95 年度及 94 年度盈餘之稅額扣抵比率如下：

	<u>96年12月31日</u>	<u>96年12月31日</u>
(1)未分配盈餘		
民國86年及以前年度	\$ 16	\$ 16
民國87年及以後年度	<u>771,627</u>	<u>559,942</u>
	<u>\$ 771,643</u>	<u>\$ 559,958</u>
(2)股東可扣抵稅額帳戶餘額	<u>\$ 34,559</u>	<u>\$ 25,768</u>
	<u>96年度(預計)</u>	<u>95年度(實際)</u>
(3)股東可扣抵稅額之扣抵比率	<u>4.48%</u>	<u>10.28%</u>

註：由於本公司得分配予股東之可扣抵稅額，應以股息紅利分配日之股東可扣抵稅額帳戶之餘額為計算基礎，是以本公司股東於受配民國87年度以後盈餘時，所適用之稅額扣抵比率，尚須調整股利或盈餘分配日前本公司依所得稅法規定可能產生之各項可扣抵稅額。

(十六) 普通股每股盈餘

	<u>96</u>		<u>年</u>	<u>度</u>	
	<u>金</u>	<u>額</u>		<u>加權平均流通</u>	<u>每 股 盈 餘(元)</u>
	<u>稅 前</u>	<u>稅 後</u>	<u>在 外 股 數</u>	<u>稅 前</u>	<u>稅 後</u>
基本每股盈餘					
屬於母公司普通					
股股東之本期純益	\$690,904	\$624,751	145,448,593	<u>\$ 4.75</u>	<u>\$ 4.30</u>
潛在普通股之影響					
-員工認股權證	-	-	617,588		
-可轉換公司債	-	-	4,722,023		
稀釋每股盈餘	<u>\$690,904</u>	<u>\$624,751</u>	<u>150,788,204</u>	<u>\$ 4.58</u>	<u>\$ 4.14</u>

	95		年		度	
	金	額	加權平均流通	每	股	盈餘(元)
	稅前	稅後	在外股數	稅前	稅後	
基本每股盈餘						
屬於母公司普通股						
股東之本期純益	\$578,205	\$500,661	138,137,009	\$ 4.19	\$ 3.62	
潛在普通股之影響						
-員工認股權證	-	-	460,993			
-可轉換公司債	1,099	824	7,887,901			
稀釋每股盈餘	<u>\$579,304</u>	<u>\$501,485</u>	<u>146,485,903</u>	<u>\$ 3.95</u>	<u>\$ 3.42</u>	

上述加權平均流通在外股數係追溯調整至民國96年度本公司盈餘及員工紅利轉增資之股數。

(十七) 用人、折舊、折耗及攤銷費用

本期及上年度同期發生之用人、折舊、折耗及攤銷費用依其功能別彙總如下：

功能別 性質別	96年度		
	屬於營業 成本者	屬於營業 費用者	合計
用人費用			
薪資費用	\$ 275,447	\$ 78,822	\$ 354,269
勞健保費用	8,875	2,823	11,698
退休金費用	13,018	4,263	17,281
其他費用	13,451	9,155	22,606
折舊費用	355,748	22,519	378,267
攤銷費用	24,487	9,095	33,582

功能別 性質別	95年度		
	屬於營業 成本者	屬於營業 費用者	合計
用人費用			
薪資費用	\$ 236,571	\$ 72,096	\$ 308,667
勞健保費用	7,733	2,732	10,465
退休金費用	4,744	6,982	11,726
其他費用	9,934	4,646	14,580
折舊費用	337,244	16,081	353,325
攤銷費用	6,825	9,767	16,592

五、關係人交易

無。

六、質押之資產

截至民國96年及95年12月31日止，本公司提供擔保之資產帳面價值明細如下：

<u>資 產 名 稱</u>	<u>96年12月31日</u>	<u>95年12月31日</u>	<u>擔 保 用 途</u>
質押定期存款(帳列其他 金融資產-流動)	\$ 1,000	\$ 1,000	外勞保證金、L/C開狀
L/C貸款保證金(帳列其他 金融資產-流動)	15,369		L/C開狀
土地	52,091	52,091	短期借款
土地使用權(帳列其他無 形資產)	47,768	44,797	短期借款
房屋及建築	253,935	256,909	短期借款
機器設備	-	223,866	長期借款

七、重大承諾事項及或有事項

(一) 截至民國96年12月31日止，本公司及子公司因購買固定資產而訂定之合約，其尚未交貨及付款之金額約為\$28,766。

(二) 截至民國96年12月31日止，為購買原料已開立未使用信用狀為\$268,908。

(三) 背書及保證：

本公司截至民國96年及95年12月31日為關係人向金融機構借款提供保證情況如下：

	<u>96年12月31日</u>	<u>95年12月31日</u>
PLOTECH(BVI) CO., LTD	\$ 308,085	\$ 260,760
RED PLANET INTERNATIONAL LIMITED	64,860	65,190
柏承科技(昆山)股份有限公司	145,935	211,868
柏承電子(惠陽)有限公司	64,860	-
	<u>\$ 583,740</u>	<u>\$ 537,818</u>

八、重大之災害損失

無。

九、重大之期後事項

無。

十、其他

(一) 財務報表之表達

本公司民國96年度財務報表之部份科目業經重分類，俾便與民國95年度之財務報表比較。

(以下空白)

(二) 金融商品之公平價值

金 融 商 品	96年12月31日			95年12月31日		
	帳面價值	公開報價 決定之金額	評價方法 估計之金額	帳面價值	公開報價 決定之金額	評價方法 估計之金額
<u>非衍生性金融商品</u>						
資產						
公平價值與帳面價值相等之金融資產	\$ 2,279,678	註	註	\$ 1,671,754	註	註
公平價值變動列入損益之金融資產	155	155	—	123	123	—
負債						
公平價值與帳面價值相等之金融負債	2,900,363	註	註	1,769,268	註	註
應付公司債	86,500	184,245	—	89,098	158,040	—
長期借款	—	—	—	—	註	註

註：該類資產係屬短期金融商品，故以帳面價值估計其公平價值，非屬公開報價決定或評價方法估計之金額。

本公司及子公司估計金融商品公平價值所使用之方法及假設如下：

1. 短期金融商品，因折現值影響不大，故以帳面價值估計其公平價值，此方法應用於現金及約當現金、應收票據及帳款、其他應收款、其他金融資產、存出保證金、短期借款、應付短期票券、應付票據及帳款、應付所得稅、應付費用、其他應付款項及存入保證金。
2. 公平價值變動列入損益之金融資產，若屬上市(櫃)股票係以資產負債表日公開市場之收盤價為公平價值，開放型基金係以資產負債表日該基金淨資產價值為公平價值。
3. 應付公司債以市場價值為公平價值。

(三) 財務風險控制及避險策略

1. 本公司及子公司採用全面風險管理與控制系統，以辨認本公司及子公司所有風險(包含市場風險、信用風險、流動性風險及現金流量風險)，使本公司之管理階層能有效從事控制並衡量市場風險、信用風險、流動性風險及現金流量風險。
2. 本公司及子公司市場風險管理目標，係適當考慮經濟環境、競爭狀況及市場價值風險之影響下，達到最佳化之風險部位、維持適當流動性部位及集中管理所有市場風險。

(四) 重大財務風險資訊

1. 市場風險

(1) 匯率風險

本公司及子公司主要之進銷貨係以美金為計價單位，公平價值將隨市場匯率波動而改變，惟本公司持有之外幣資產及負債部位及收付款期間約當，可將市場風險相互抵銷，若產生短期性部位缺口，將從事遠期外匯交易以規避可能之風險，故預期不致產生重大之市場風險。

(2) 利率風險

本公司及子公司借入之短期借款、應付短期票券及長期借款，係屬浮動利率之金融商品，故預期不致發生重大之市場風險。

(3) 價格風險

本公司及子公司投資之權益商品，受市場價格變動之影響，惟本公司業已設置停損點，故預期不致發生重大之市場風險。

2. 信用風險

(1) 本公司及子公司於銷售產品時，業已評估交易相對人之信用狀況，預期交易相對人不致發生違約，故發生信用風險之可能性極低，而最大之信用風險金額為其帳面價值。

(2) 本公司提供借款保證承諾均依「背書保證作業程序」辦理，且僅對本公司直接控股達 50% 以上之子公司，及直接或間接控股比例達 50%，且本公司有決策能力之企業為之。由於該等公司之信用狀況均能完全掌握，故未要求提供擔保品。若其均未能履約，所可能發生之信用風險為保證金額。

3. 流動性風險

(1) 本公司及子公司投資之金融資產均具活絡市場，可輕易在市場上以接近公平價值之價格迅速出售金融資產，預期不致產生重大之流動性風險。

(2) 本公司及子公司之應收款項平均為 120 天內到期，預期不致發生大之流動性風險。

(3) 本公司及子公司之營運資金足以支應本公司及子公司之資金需

求，預期不致發生重大之流動性風險。本公司及子公司之借入款項為一年內到期，且本公司及子公司之營運資金足以支應本公司及子公司之資金需求，預期不致發生重大流動性風險。本公司及子公司之營運資金，足以支應持有本公司及子公司所發行債券之持有人要求覆約之資金需求，預期不致發生重大之流動性風險。

4. 利率變動之現金流量風險

- (1) 本公司及子公司發行之債務類商品均屬確定利率型商品，因此無利率變動之現金流量風險。
- (2) 本公司及子公司應收款項平均約為 120 天內到期，因此經評估無重大之利率變動之現金流量風險。
- (3) 本公司及子公司應付款項均為 1 年內到期，因此經評估無重大之利率變動之現金流量風險。
- (4) 本公司及子公司借入之款項為一年以內到期，因此經評估無重大之利率變動之現金流量風險。

(五) 母子公司及子公司間已銷除之交易事項

<u>沖銷交易事項</u>	<u>交易公司</u>	<u>沖銷金額</u>	
		<u>96 年度</u>	<u>95 年度</u>
1. 沖銷長期投資及股東權益			
	本公司、PLOTECH BVI	\$ 2,351,567	\$ 1,968,138
	PLOTECH BVI、FIRM GROUND、PLOTECH(CAYMAN)、 PACIFICA	2,279,815	1,580,959
	FIRM GROUND、柏承(惠陽)、 PACIFICA、RED、PLOTECH (CAYMAN)、柏承(惠陽)	1,886,628	1,390,496
	合併借貸項	17,685	-
2. 沖銷相互間債權債務科目			
	應收帳款/應付帳款 本公司、PLOTECH(S)	4,755	7,564
	柏承(昆山)、PLOTECH(S)	72,435	32,477

其他應收款/其他應付款			
	本公司、PLOTECH BVI、FIRM GROUND、PLOTECH(CAYMAN)、 RED、PLOTECH(S)、PACIFICA	283,000	80,048
	PLOTECH BVI、FIRM GROUND、柏承(昆山)、柏承 (惠陽)、PLOTECH(CAYMAN)、 RED、PACIFICA	630,972	738,174
3. 沖銷損益科目			
銷貨/進貨	柏承(昆山)、柏承(惠陽)	11,616	41,370
	柏承(惠陽)、RED	652,430	1,208,747
	RED、本公司	5,992	444,629
	本公司、PLOTECH(S)	24,235	17,198
	柏承(昆山)、PLOTECH(S)	171,726	91,154
	柏承(惠陽)、本公司	7,054	-
	本公司、RED	684	-
利息收入/利息支出	PLOTECH BVI、柏承(昆山)	7,932	8,052
	FIRM GROUND、柏承(惠陽)	4,803	1,330

十一、附註揭露事項

(一)重大交易事項相關資訊

下述被投資公司之相關資訊，係依該公司自行提供之資訊揭露，未經會計師核閱，且下列與子公司間交易事項、於編製合併報表時皆已沖銷，以下揭露資訊係供參考。

1. 對他人資金融通情形：無。
2. 為他人背書保證情形：

背書保證者 公司名稱	被背書保證對象		對單一企業 背書保證限額	本期最高 背書保證 餘額	期末背書 保證餘額	以財產擔保之 背書保證金額	累計背書保證金額 佔最近期財務淨值 之比率	背書保證最高 限額
	公司名稱	關係						
柏承科技股份有限公司	PLOTECH (BVI) CO., LTD	本公司之子公司	\$ 1,457,959	\$ 308,085	\$ 308,085	\$ -	10.57%	\$ 2,332,734
柏承科技股份有限公司	柏承科技(昆山)股份有限公司	本公司 子公司之孫公司	1,457,959	216,515	145,935	-	5.00%	2,332,734
柏承科技股份有限公司	RED PLANET INTERNATIONAL LIMITED	本公司 子公司之孫公司	1,457,959	66,620	64,860	-	2.22%	2,332,734
柏承科技股份有限公司	柏承電子(惠陽)有限公司	本公司 子公司之孫公司	1,457,959	64,860	64,860	-	2.22%	2,332,734

3. 期末持有有價證券情形：

持有之公司	有價證券種類及名稱	與有價證券發行人之關係	帳列科目	期				備註
				股數或單位數	帳面金額	持股比率	市價	
柏承科技股份有限公司	創見資訊股份有限公司股票	無	公平價值變動 列入損益之金融 資產-流動	1,522	\$ 155	-	\$ 155	註1

註1：市價金額係依「證券發行人財務報告編製準則」第八條第一項第一款第二目之規定計算。

註2：其他長期投資持有之有價證券請詳附註十一(二)1之說明。

4. 累積買進或賣出同一有價證券之金額達新台幣一億元或實收資本額百分之二十以上：

買、賣之 公 司	有價證券種類 及 名 稱	帳 列 科 目	交 易 對 象	關 係	期 初		入 賣				出 期		末	
					股 數	金 額	股 數	金 額	股 數	售 價	帳 面 成 本	處 分 損 益	股 數	金 額
柏承科技 股份有限 公司	PLOTECH (BVI) CO., LTD.	長期投資	PLOTECH (BVI) CO., LTD.	本公司之 子公司	43,655,395	\$ 1,467,013	7,110,000	\$ 234,965	-	-	-	-	50,765,395	\$ 1,701,978

5. 取得不動產金額達新台幣一億元或實收資本額百分之二十以上者：無。

6. 處分不動產金額達新台幣一億元或實收資本額百分之二十以上者：無。

7. 與關係人進、銷貨之金額達新台幣一億元或實收資本額百分之二十以上者：無。

8. 應收關係人款項達新台幣一億元或實收資本額百分之二十以上：

帳列應收款項之公司	交 易 對 象	關 係	應收關係人款項餘額	週 轉 率	逾 期 應 收 關 係 人 款 項		應收關係人款 期後收回金額	提列備抵呆帳金額
					金 額	處 理 方 式		
柏承科技股份有限公司	PLOTECH (BVI) CO., LTD.	本公司之子公司	\$ 280,101	不適用	\$ -	不適用	\$ 131,400	\$ -

9. 從事衍生性商品交易：無。

(以下空白)

(二)轉投資事業相關資訊

1. 對被投資公司直接或間接具有重大影響力或控制力：

投資公司名稱	被投資公司名稱	所在地區	主要營業項目	原始投資金額		期末持有		帳面金額	被投資公司 本期(損)益	本期認列 之投資損益	備註
				本期期末	上期期末	股數	比率				
柏承科技股份有限公司	PLOTECH (BVI) CO., LTD.	British Virgin Island.	轉投資事業	\$1,701,978	\$1,467,013	50,765,395	100%	\$ 2,351,567	\$438,138	\$438,138	-
PLOTECH (BVI) CO., LTD.	FIRM GROUND INVESTMENTS LIMITED	British Virgin Island.	轉投資事業	486,592	472,597	13,227,436	100%	819,085	197,771	不適用	-
PLOTECH (BVI) CO., LTD.	PACIFICA TECHNOLOGY INVESTMENT	British Virgin Island.	轉投資事業	4,238	4,238	130,000	100%	140,737	84,958	不適用	-
PLOTECH (BVI) CO., LTD.	PLOTECH (CAYMAN) CO., LTD.	Cayman Island	轉投資事業	798,752	557,038	24,497,400	100%	1,319,993	186,255	不適用	-
PLOTECH (CAYMAN) CO., LTD.	柏承科技(昆山)股份有限公司	江蘇省昆山市	印刷電路板之生產銷售業務	753,551	536,335	272,615,700	91%	1,293,564	205,247	不適用	-
FIRM GROUND INVESTMENTS LIMITED	柏承電子(惠陽)有限公司	廣東省惠陽市	印刷電路板之生產銷售業務	120,444	245,805	49%股權	49%	288,123	241,293	不適用	-
PACIFICA TECHNOLOGY INVESTMENT	RED PLANET INTERATIONAL LIMITED	British Virgin Island.	印刷電路板之銷售業務	-	326	-	-	-	62,818	不適用	-
PACIFICA TECHNOLOGY INVESTMENT	PLOTECH INTERNATIONAL (S) CO., LTD	Singapore	印刷電路板之銷售業務	3,912	3,912	120,000	100%	4,948	512	不適用	-
柏承科技(昆山)股份有限公司	柏承電子(惠陽)有限公司	廣東省惠陽市	印刷電路板之生產銷售業務	267,267	-	51%股權	51%	299,993	241,293	不適用	-

註：RED PLANET INTERATIONAL LIMITED於民國96年12月解散清算。

2. 對被投資公司直接或間接具有控制力者，被投資公司重大交易事項相關資訊：

(1) 資金貸與他人情形：

貸出資金之公司	與對象	往來科目	本	期	利	資	業	有	融	提	擔		對	資	資
			期								率	金			
			最	末	區	貸	往	期	融	備	保	品	象	貸	貸
			高	餘	間	與	來	資	金	抵	品	價	與	與	與
			餘	額		質	金	額	額	呆	稱	值	限	限	額
			額			性	額		帳	帳	稱	值	額	額	
PLOTECH (BVI) CO., LTD.	RED PLANET INTERNATIONAL	其他應收款	\$ 65,720	\$ -	-	營業週轉	\$ -	營業週轉	\$ -	-	-	-	\$ 1,166,367	\$ 1,166,367	
	柏承科技(昆山)股份有限公司	其他應收款	512,637	50,215 (USD1,548,424)	6%	營業週轉	-	營業週轉	-	-	-	-	1,166,367	1,166,367	
	PLOTECH (CAYMAN)	其他應收款	47,912	-	-	營業週轉	-	營業週轉	-	-	-	-	1,166,367	1,166,367	
PLOTECH (CAYMAN)	柏承科技(昆山)股份有限公司	其他應收款	24,763	24,763 (USD 763,592)	-	營業週轉	-	營業週轉	-	-	-	-	1,166,367	1,166,367	
RED PLANET INTERNATIONAL LTD.	PLOTECH (BVI) CO., LTD.	其他應收款	13,232	-	-	營業週轉	-	營業週轉	-	-	-	-	1,166,367	1,166,367	
FIRM GROUND INVESTMENTS LIMITED	PLOTECH (BVI) CO., LTD.	其他應收款	25,181	-	-	營業週轉	-	營業週轉	-	-	-	-	1,166,367	1,166,367	
	柏承電子(惠陽)有限公司	其他應收款	192,150	-	7%	營業週轉	-	營業週轉	-	-	-	-	1,166,367	1,166,367	
	RED PLANET INTERNATIONAL LTD.	其他應收款	96,622	-	-	營業週轉	-	營業週轉	-	-	-	-	1,166,367	1,166,367	
	PACIFICA TECHNOLOGY INVESTMENT	其他應收款	137,702	137,702 (USD4,246,133)	-	營業週轉	-	營業週轉	-	-	-	-	1,166,367	1,166,367	

(2) 為他人背書保證情形：無。

(3) 期末持有有價證券情形：請詳附註十一(二)1之說明。

(4) 累積買進或賣出同一有價證券之金額達新台幣一億元或實收資本額百分之二十以上：

買賣之公司	有價證券種類及名稱	帳列科目	交易對象	關係	期 初		買 入		賣 出				期 末	
					股數	金額	股數	金額	股數	售價	帳面成本	處分損益	股數	金額
PLOTECH (BVI) CO., LTD	PLOTECH(CAYMAN) CO., LTD	長期投資	-	該公司之子公司	17,087,400	\$557,038	7,410,000	\$ 241,714	-	\$ -	\$ -	\$ -	24,497,400	\$798,752
PLOTECH(CAYMAN) CO., LTD	柏承科技(昆山)股份有限公司	長期投資	-	該公司之子公司	-	\$536,335	不適用	\$ 215,618	-	-	-	-	272,615,700	\$753,551
FIRM GROUND INVESTMENTS LIMITED	柏承電子(惠陽)有限公司	長期投資	柏承科技(昆山)股份有限公司	該公司之聯屬公司	不適用	\$245,805	不適用	\$ 7,443	不適用	\$267,267	\$228,538	不適用	49%	\$ 24,710
柏承科技(昆山)股份有限公司	柏承電子(惠陽)有限公司	長期投資	FIRM GROUND INVESTMENTS LIMITED	該公司之聯屬公司	-	-	不適用	\$ 267,267	-	-	-	\$228,538	51%	\$267,267

(5) 取得不動產金額達新台幣一億元或實收資本額百分之二十以上者：無。

(6) 處分不動產金額達新台幣一億元或實收資本額百分之二十以上者：無。

(7) 與關係人進、銷交易金額達新台幣一億元或實收資本額百分之二十以上者：

進(銷)貨之公司	交易對象	關係	交 易 情 形				交易條件與一般交易不同之情形及原因			應收(付)票據、帳款		備 註
			進(銷)貨	金額	佔總進(銷)貨之比率	授信期間	單價	授信期間	餘額	佔總應收(付)票據、帳款之比率		
RED PLANET INTERNATIONAL	柏承電子(惠陽)有限公司	聯屬公司	進貨	\$ 652,430	100%	按一般進貨條件	按一般進貨條件	按一般進貨條件	\$ -	0%		
柏承電子(惠陽)有限公司	RED PLANET INTERNATIONAL	聯屬公司	銷貨	(652,430)	43%	按一般銷貨條件	按一般銷貨條件	按一般銷貨條件	-	0%		
POLTECH INTERNATIONAL (SINGAPORE) PTE. LTD.	柏承科技(昆山)股份有限公司	聯屬公司	進貨	171,726	88%	按一般進貨條件	按一般進貨條件	按一般進貨條件	(72,435)	94%		
柏承科技(昆山)股份有限公司	POLTECH INTERNATIONAL (SINGAPORE) PTE. LTD.	聯屬公司	銷貨	(171,726)	13%	按一般銷貨條件	按一般銷貨條件	按一般銷貨條件	72,435	16%		

(8)應收關係人款項達新台幣一億元或實收資本額百分之二十以上：

帳列應收款項之公司	交易對象	關係	應收關係人款項餘額	週轉率	逾期應收關係人款項		應收關係人款項期後收回金額	提列備抵呆帳金額
					金額	處理方式		
FIRM GROUND INVESTMENT LIMITED	柏承科技(昆山)股份有限公司	該公司之聯屬公司	\$ 202,591	不適用	\$ -	不適用	\$ -	\$ -
FIRM GROUND INVESTMENT LIMITED	PACIFICA TECHNOLOGY INVESTMENT CO., LTD.	該公司之聯屬公司	137,702	不適用	137,702	不適用	-	-
FIRM GROUND INVESTMENT LIMITED	柏承電子(惠陽)有限公司	該公司之子公司	102,115	不適用	-	不適用	-	-

(9)從事衍生性商品交易者：無。

(三)大陸投資資訊

1. 投資大陸公司之基本資料：

大陸被投資公司名稱	主要營業項目	實收資本額	投資方式	本期期初自台灣匯出累積投資金額	本期匯出或收回投資金額		本期期末自台灣匯出累積投資金額	本公司直接或間接投資之持股比例	本期認列投資損益	期末投資帳面價值	截至本期止已匯回投資益
					匯出	收回					
柏承科技(昆山)股份有限公司	印刷電路板之生產銷售業務	\$ 1,613,212 (RMB 301,000,000)	透過第三地區投資設立公司再投資大陸公司	\$ 537,923 (USD 16,500,703)	\$ 215,618 (USD 6,610,000)	-	\$ 753,551 (USD 23,110,703)	91%	\$ 190,971	\$1,293,564	\$ -
柏承電子(惠陽)有限公司(註)	印刷電路板之生產銷售業務	\$ 394,320 (USD 12,000,000)	透過轉投資第三地區現有公司再投資大陸公司	\$ 245,805 (USD 7,540,020)	\$ 7,443 (USD 225,900)	-	\$ 253,248 (USD 7,765,920)	95%	229,228	558,709	-

註1：與原始匯出累積投資金額之差異係匯率變動之影響數。

註2：柏承科技(昆山)股份有限公司實收資本額與期末自台灣匯出累積投資金額差異係盈餘轉增資所致。

本期期末累計自台灣匯出赴大陸地區投資金額	經濟部投審會核准投資金額	依經濟部投審會規定赴大陸地區投資限額
\$ 1,006,799	\$ 1,006,799 (USD 30,876,623)(註)	\$ 1,166,367

註：未包含大陸投資以盈餘轉增資經投審會核准之金額。

2. 與大陸被投資公司直接或間接經由第三地區所發生之重大交易事項暨價格、付款條件及未實現損益：

(1) 本公司於民國95年1月1日至12月31日間接經由第三地區事業之轉投資公司-PLOTECH(BVI)CO., LTD. 及RED PLANET INTERNATION LIMITED與大陸被投資公司所發生之代採購交易及其他應收款之重大交易事項，請詳附註十一(四)。

(2) 本公司與大陸被投資公司除上述往來情形及附註十一(二)外，並無其他經由第三地區所發生重大交易事項。

(以下空白)

(四) 母公司與子公司及各子公司間之業務關係及重要交易往來情形及金額

民國96年度

編號 (註1)	交易人名稱	交易往來對象	與交易人之 關係(註2)	交易往來情形			
				科目	金額	交易條件	佔合併總營收或 總資產之比例(註3)
0	柏承科技股份有限公司	PLOTECH (BVI) CO., LTD.	1	其他應收款	\$ 280,101	註5	4.50%
0	柏承科技股份有限公司	FIRM GROUND INVESTMENTS LIMITED	1	其他應付款	92	註5	0.00%
0	柏承科技股份有限公司	PACIFICA TECHNOLOGY INVESTMENT	1	其他應付款	643	註7	0.01%
0	柏承科技股份有限公司	PLOTECH INTERNATIONAL (S) PTE. LTD.	1	應收帳款	4,755	註5	0.08%
0	柏承科技股份有限公司	PLOTECH INTERNATIONAL (S) PTE. LTD.	1	其他應付款	2,164	註7	0.05%
0	柏承科技股份有限公司	RED PLANET INTERNATIONAL LTD.	1	銷貨收入	684	註8	0.02%
0	柏承科技股份有限公司	PLOTECH INTERNATIONAL (S) PTE. LTD.	1	銷貨收入	24,235	註8	0.59%
0	柏承科技股份有限公司	柏承電子(惠陽)有限公司	1	進貨	7,054	註6	0.17%
0	柏承科技股份有限公司	RED PLANET INTERNATIONAL LTD.	1	進貨	5,992	註6	0.15%
1	PLOTECH (BVI) CO., LTD.	柏承科技股份有限公司	2	其他應付款	280,101	註5	4.50%
1	PLOTECH (BVI) CO., LTD.	柏承科技(昆山)股份有限公司	3	其他應收款	76,655	註5	1.23%
1	PLOTECH (BVI) CO., LTD.	柏承科技(昆山)股份有限公司	3	利息收入	7,932	註5	0.19%
2	FIRM GROUND INVESTMENTS LIMITED	柏承科技股份有限公司	2	其他應收款	92	註5	0.00%
2	FIRM GROUND INVESTMENTS LIMITED	柏承電子(惠陽)有限公司	3	其他應收款	102,115	註5	1.64%
2	FIRM GROUND INVESTMENTS LIMITED	柏承科技(昆山)股份有限公司	3	其他應收款	202,591	註5	3.25%
2	FIRM GROUND INVESTMENTS LIMITED	PACIFICA TECHNOLOGY INVESTMENT	3	其他應收款	137,702	註5	2.21%
2	FIRM GROUND INVESTMENTS LIMITED	柏承電子(惠陽)有限公司	3	利息收入	4,803	註5	0.12%
2	FIRM GROUND INVESTMENTS LIMITED	柏承電子(惠陽)有限公司	3	什項支出	32,980	註5	0.81%
3	柏承電子(惠陽)有限公司	柏承科技(昆山)股份有限公司	3	其他應付款	87,145	註5	1.40%
3	柏承電子(惠陽)有限公司	FIRM GROUND INVESTMENTS LIMITED	3	其他應付款	102,115	註5	1.64%
3	柏承電子(惠陽)有限公司	柏承科技股份有限公司	2	銷貨收入	7,054	註8	0.17%
3	柏承電子(惠陽)有限公司	RED PLANET INTERNATIONAL LTD.	3	銷貨收入	652,430	註6	15.93%
3	柏承電子(惠陽)有限公司	FIRM GROUND INVESTMENTS LIMITED	3	利息支出	4,803	註5	0.12%
3	柏承電子(惠陽)有限公司	柏承科技(昆山)股份有限公司	3	進貨	11,616	註5	0.28%
3	柏承電子(惠陽)有限公司	FIRM GROUND INVESTMENTS LIMITED	3	什項收入	32,980	註5	0.81%
3	柏承電子(惠陽)有限公司	柏承科技(昆山)股份有限公司	3	固定資產	17,685	註5	0.28%
4	RED PLANET INTERNATIONAL LTD.	柏承科技股份有限公司	2	銷貨收入	5,992	註8	0.15%
4	RED PLANET INTERNATIONAL LTD.	柏承科技(昆山)股份有限公司	2	進貨	684	註8	0.02%
4	RED PLANET INTERNATIONAL LTD.	柏承電子(惠陽)有限公司	3	進貨	652,430	註6	15.93%
5	PLOTECH (CAYMAN) CO., LTD.	柏承科技(昆山)股份有限公司	3	其他應收款	24,763	註4	0.40%
6	PLOTECH INTERNATIONAL (S) PTE. LTD.	柏承科技股份有限公司	2	其他應收款	2,164	註7	0.03%
6	PLOTECH INTERNATIONAL (S) PTE. LTD.	柏承科技股份有限公司	2	應付帳款	4,755	註8	0.08%
6	PLOTECH INTERNATIONAL (S) PTE. LTD.	柏承科技(昆山)股份有限公司	3	應付帳款	72,435	註5	1.16%

編號 (註1)	交易人名稱	交易往來對象	與交易人之 關係(註2)	交易往來情形			
				科目	金額	交易條件	佔合併總營收或 總資產之比例(註3)
6	PLOTECH INTERNATIONAL (S) PTE. LTD.	柏承科技股份有限公司	2	進貨	\$ 24,235	註8	0.59%
6	PLOTECH INTERNATIONAL (S) PTE. LTD.	柏承科技(昆山)股份有限公司	3	進貨	171,726	註5	4.19%
7	柏承科技(昆山)股份有限公司	PLOTECH (BVI) CO., LTD.	3	其他應付款	76,655	註5	1.23%
7	柏承科技(昆山)股份有限公司	柏承電子(惠陽)有限公司	3	其他應收款	87,145	註5	1.40%
7	柏承科技(昆山)股份有限公司	FIRM GROUND INVESTMENTS LIMITED	3	其他應付款	202,591	註5	3.25%
7	柏承科技(昆山)股份有限公司	PLOTECH (CAYMAN) CO., LTD.	3	其他應付款	24,763	註4	0.40%
7	柏承科技(昆山)股份有限公司	PLOTECH INTERNATIONAL (S) PTE. LTD.	3	應收帳款	72,435	註5	1.16%
7	柏承科技(昆山)股份有限公司	PLOTECH INTERNATIONAL (S) PTE. LTD.	3	銷貨收入	171,726	註5	4.19%
7	柏承科技(昆山)股份有限公司	PLOTECH (BVI) CO., LTD.	3	利息支出	7,932	註5	0.19%
7	柏承科技(昆山)股份有限公司	柏承電子(惠陽)有限公司	3	銷貨收入	11,616	註5	0.28%
7	柏承科技(昆山)股份有限公司	柏承電子(惠陽)有限公司	3	其他負債	17,685	註5	0.28%
8	PACIFICA TECHNOLOGY INVESTMEST	柏承科技股份有限公司	2	其他應收款	643	註7	0.01%
8	PACIFICA TECHNOLOGY INVESTMEST	FIRM GROUND INVESTMENTS LIMITED	3	其他應付款	137,702	註5	2.21%

(以下空白)

民國95年度

編號 (註1)	交易人名稱	交易往來對象	與交易人之 關係(註2)	交易往來情形			
				科目	金額	交易條件	佔合併總營收或 總資產之比率(註3)
0	柏承科技股份有限公司	RED PLANET INTERNATIONAL LIMITED	1	進貨	\$ 444,629	註6	11.93%
0	柏承科技股份有限公司	PLOTECH(BVI)CO.,LTD	1	其他應收款	78,364	註4	1.78%
0	柏承科技股份有限公司	RED PLANET INTERNATIONAL LIMITED	1	應付帳款	34,882	註6	1.73%
0	柏承科技股份有限公司	PLOTECH INTERNATIONAL (S) PTE. LTD.	1	銷貨	17,198	註5	0.46%
0	柏承科技股份有限公司	PLOTECH INTERNATIONAL (S) PTE. LTD.	1	應收帳款	7,564	註5	0.37%
0	柏承科技股份有限公司	FIRM GROUND INVESTMENTS LIMITED	1	其他應收款	1,136	註4	0.06%
0	柏承科技股份有限公司	PLOTECH(CAYMAN)CO.,LTD	1	其他應收款	397	註4	0.02%
0	柏承科技股份有限公司	RED PLANET INTERNATIONAL LIMITED	1	其他應收款	151	註5	0.01%
1	PLOTECH(BVI)CO.,LTD	柏承電子(昆山)有限公司	3	其他應收款	517,552	註5	25.63%
1	PLOTECH(BVI)CO.,LTD	PLOTECH(CAYMAN)CO.,LTD	3	其他應收款	14,247	註5	0.71%
1	PLOTECH(BVI)CO.,LTD	柏承電子(昆山)有限公司	3	利息收入	8,052	註5	0.40%
1	PLOTECH(BVI)CO.,LTD	FIRM GROUND INVESTMENTS LIMITED	3	其他應收款	759	註5	0.04%
1	PLOTECH(BVI)CO.,LTD	RED PLANET INTERNATIONAL LIMITED	3	其他應付款	269	註5	0.01%
2	FIRM GROUND INVESTMENTS LIMITED	柏承電子(惠陽)有限公司	3	其他應收款	203,273	註5	10.07%
2	FIRM GROUND INVESTMENTS LIMITED	柏承電子(惠陽)有限公司	3	利息收入	1,330	註5	0.03%
3	柏承電子(惠陽)有限公司	RED PLANET INTERNATIONAL LIMITED	3	銷貨	1,208,747	註6	32.43%
3	柏承電子(惠陽)有限公司	RED PLANET INTERNATIONAL LIMITED	3	應收帳款	239,919	註6	11.88%
3	柏承電子(惠陽)有限公司	柏承電子(昆山)有限公司	3	進貨	41,370	註5	1.11%
5	PLOTECH(CAYMAN)CO.,LTD	柏承電子(昆山)有限公司	3	其他應收款	2,074	註5	0.10%
6	PLOTECH INTERNATIONAL (S) PTE. LTD.	柏承電子(昆山)有限公司	3	進貨	91,154	註5	2.45%
6	PLOTECH INTERNATIONAL (S) PTE. LTD.	柏承電子(昆山)有限公司	3	應付帳款	32,477	註5	1.61%
4	RED PLANET INTERNATIONAL LIMITED	柏承科技股份有限公司	2	銷貨	444,629	註6	11.93%
1	PLOTECH(BVI)CO.,LTD	柏承科技股份有限公司	2	其他應付款	78,364	註4	1.78%
4	RED PLANET INTERNATIONAL LIMITED	柏承科技股份有限公司	2	應收帳款	34,882	註6	1.73%
6	PLOTECH INTERNATIONAL (S) PTE. LTD.	柏承科技股份有限公司	2	進貨	17,198	註5	0.46%
6	PLOTECH INTERNATIONAL (S) PTE. LTD.	柏承科技股份有限公司	2	應付帳款	7,564	註5	0.37%
2	FIRM GROUND INVESTMENTS LIMITED	柏承科技股份有限公司	2	其他應付款	1,136	註4	0.06%
5	PLOTECH(CAYMAN)CO.,LTD	柏承科技股份有限公司	2	其他應付款	397	註4	0.02%
4	RED PLANET INTERNATIONAL LIMITED	柏承科技股份有限公司	2	其他應付款	151	註5	0.01%
7	柏承電子(昆山)有限公司	PLOTECH(BVI)CO.,LTD	3	其他應付款	517,552	註5	25.63%
5	PLOTECH(CAYMAN)CO.,LTD	PLOTECH(BVI)CO.,LTD	3	其他應付款	14,247	註5	0.71%
7	柏承電子(昆山)有限公司	PLOTECH(BVI)CO.,LTD	3	利息支出	8,052	註5	0.40%
2	FIRM GROUND INVESTMENTS LIMITED	PLOTECH(BVI)CO.,LTD	3	其他應付款	759	註5	0.04%

編號 (註1)	交易人名稱	交易往來對象	與交易人之 關係(註2)	交易往來情形			
				科目	金額	交易條件	佔合併總營收或 總資產之比率(註3)
4	RED PLANET INTERNATIONAL LIMITED	PLOTECH(BVI)CO.,LTD	3	其他應收款	269	註5	0.01%
3	柏承電子(惠陽)有限公司	FIRM GROUND INVESTMENTS LIMITED	3	其他應付款	203,273	註5	10.07%
3	柏承電子(惠陽)有限公司	FIRM GROUND INVESTMENTS LIMITED	3	利息支出	1,330	註5	0.03%
4	RED PLANET INTERNATIONAL LIMITED	柏承電子(惠陽)有限公司	3	進貨	1,208,747	註6	32.43%
4	RED PLANET INTERNATIONAL LIMITED	柏承電子(惠陽)有限公司	3	應付帳款	239,919	註6	11.88%
7	柏承電子(昆山)有限公司	柏承電子(惠陽)有限公司	3	銷貨	41,370	註5	1.11%
7	柏承電子(昆山)有限公司	PLOTECH(CAYMAN)CO.,LTD	3	其他應付款	2,074	註5	0.10%
7	柏承電子(昆山)有限公司	PLOTECH INTERNATIONAL (S) PTE. LTD.	3	銷貨	91,154	註5	2.45%
7	柏承電子(昆山)有限公司	PLOTECH INTERNATIONAL (S) PTE. LTD.	3	應收帳款	32,477	註5	1.61%

註1：母公司及子公司相互間之業務往來資訊應分別於編號欄註明，編號之填寫方法如下：

1. 母公司填0。
2. 子公司依公司別由阿拉伯數字1開始依序編號。

註2：與交易人之關係有以下三種，標示種類即可：

1. 母公司對子公司。
2. 子公司對母公司。
3. 子公司對子公司。

註3：交易往來金額佔合併總營收或總資產比率之計算，若屬資產負債科目者，以期末餘額佔合併總資產之方式計算；若屬損益科目者，以期中累積金額佔合併總營收之方式計算。

註4：係於代採購6個月內收款。

註5：係依雙方約定條件辦理。

註6：於銷售完成後4個月內收款。

註7：係代收貨款，收款後6個月內付款。

註8：於銷售完成後3個月內收款。

十二、部門別財務資訊

(一)產業別資訊：本公司及子公司係屬單一產業，主要業務項目為多層及雙層印刷電路板之產銷，無其他產業部門。

(二)地區別資訊

	96 年			度
	國 內	亞 洲	調整及沖銷	合 計
來自本公司及合併子公司以外客戶之部門收入	\$1,187,819	\$2,906,546	\$ -	\$ 4,094,365
來自本公司及合併子公司之部門收入	-	873,737	(873,737)	-
部門收入	<u>\$1,187,819</u>	<u>\$3,780,283</u>	<u>(\$ 873,737)</u>	<u>\$ 4,094,365</u>
部門收益	<u>\$ 256,245</u>	<u>\$ 521,123</u>	<u>\$ -</u>	<u>\$ 777,368</u>
公司一般費用				-
投資利得				-
利息費用				(29,560)
稅前淨利				<u>\$ 747,808</u>
可辨認資產	\$1,409,641	\$5,808,078	(\$ 991,162)	\$ 6,226,557
長期投資	2,351,567	4,166,443	(6,518,010)	-
資產合計	<u>\$3,761,208</u>	<u>\$9,974,521</u>	<u>(\$7,509,172)</u>	<u>\$ 6,226,557</u>
	95 年			度
	國 內	亞 洲	調整及沖銷	合 計
來自本公司及合併子公司以外客戶之部門收入	\$1,569,732	\$2,157,862	\$ -	\$ 3,727,594
來自本公司及合併子公司之部門收入	-	1,805,847	(1,803,098)	-
部門收入	<u>\$1,569,732</u>	<u>\$3,963,709</u>	<u>(\$1,803,098)</u>	<u>\$ 3,727,594</u>
部門收益	<u>\$ 299,063</u>	<u>\$ 341,254</u>	<u>\$ -</u>	<u>\$ 640,317</u>
公司一般費用				-
投資損失				-
利息費用				(29,997)
稅前淨利				<u>\$ 610,320</u>
可辨認資產	\$1,284,911	\$4,248,783	(\$1,133,064)	\$ 4,400,630
長期投資	1,968,138	2,971,455	(4,939,593)	-
資產合計	<u>\$3,253,049</u>	<u>\$7,220,238</u>	<u>(\$6,072,657)</u>	<u>\$ 4,400,630</u>

(三)外銷銷貨資訊：

本公司及子公司民國96年度及95年度外銷銷貨之資訊如下：

<u>地 區</u>	<u>96 年 度</u>	<u>95 年 度</u>
美 洲	\$ 169,098	\$ 212,580
亞 洲	881,263	707,670
歐 洲	95,517	11,715
	<u>\$ 1,145,878</u>	<u>\$ 931,965</u>

(四)重要客戶資訊：

<u>客 戶 名 稱</u>	<u>96 年 度</u>	<u>估損益表上收 入金額之比例</u>
A客戶	<u>\$ 205,960</u>	<u>5</u>

<u>客 戶 名 稱</u>	<u>95 年 度</u>	<u>估損益表上收 入金額之比例</u>
A客戶	<u>\$ 177,911</u>	<u>5</u>

(以下空白)

柏承科技股份有限公司

民國九十六年度關係企業合併營業報告書

一、關係企業概況

(一)關係企業組織概況

1.關係企業組織圖：

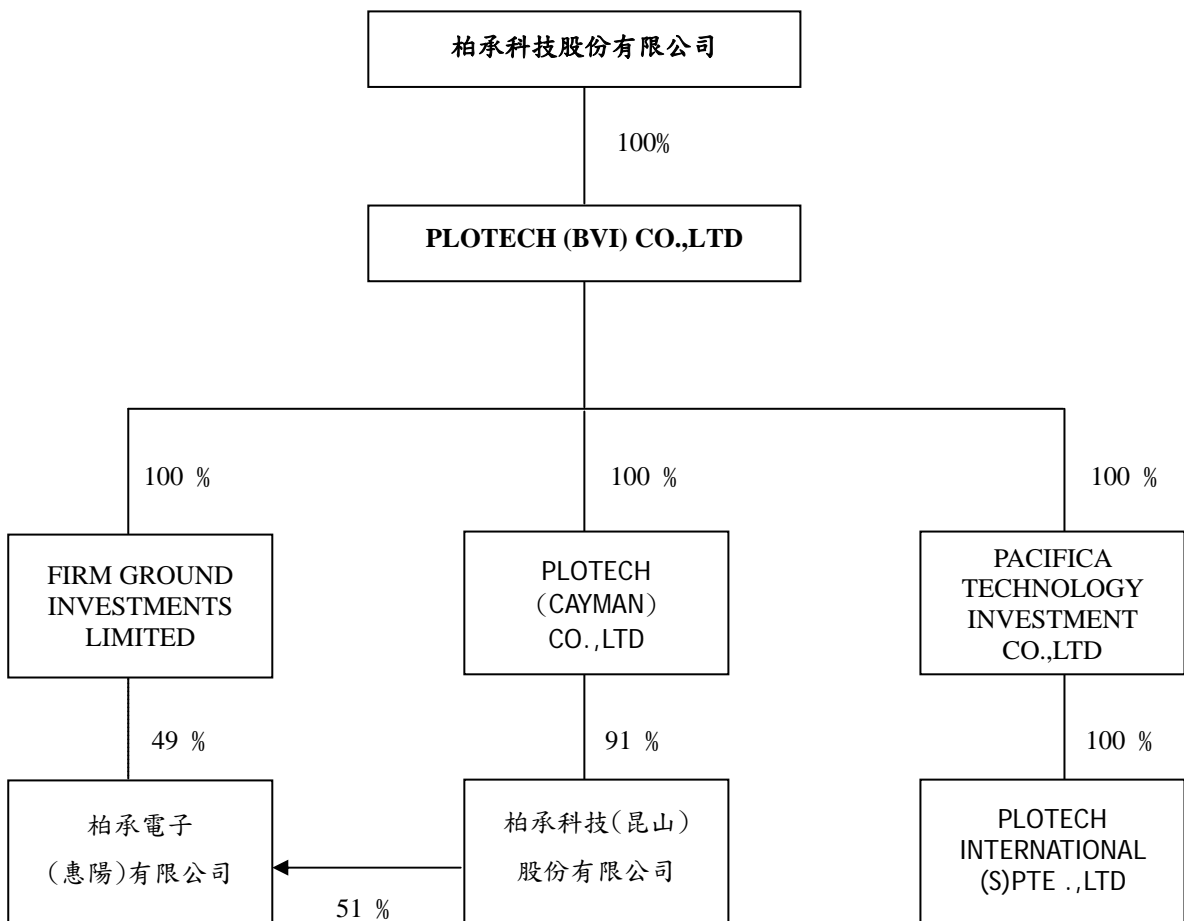

2.本公司與以下公司依公司法第 369 條之 3 推定有控制與從屬關係，且無公司法第 369 條之 2 第二項規定之控制從屬公司，因此未編入關係企業合併財務報表，其相關股東及董事資料如下：無。

3.依公司法第 369 條之 2 第二項規定直接或間接由本公司控制人事、財務或業務經營之從屬公司：無。

(二)各關係企業基本資料

單位：美元

企業名稱	設立日期	地 址	實收資本額	主要營業或生產項目
PLOTECH (BVI)CO.,LTD.	1999.10.26	Wickhams cay,P.O.BOX 662 Road Town, Tortola, British Virgin Islands	50,765,395	轉投資事業
FIRM GROUND INVESTMENTS LIMITED	1999.09.09	P.O.Box 957, Offshore Incorporations Centre, Road Town, Tortola, Birtish Virgin Islands.	13,227,436	轉投資事業
PACIFICA TECHNOLOGY INVESTMENT CO., LTD	2004.01.16	P.O.Box 957, Offshore Incorporations Centre, Road Town, Tortola, Birtish Virgin Islands.	130,000	轉投資事業
PLOTECH (CAYMAN) CO.,LTD	2005.06.22	Scotia Centre, 4th Floor, P.O.Box 2804 George Town, Grand Cayman, Cayman Islands	24,497,400	轉投資事業
PLOTECH INTERNATIONAL (S) PTE .,LTD	2005.06.22	10 Anson Rd.,#33-17 Lnternational plaza Singapore 079903	120,000	印刷電路板之銷售業務
柏承科技(昆山)股份有限公司	2000.07.10	江蘇省昆山開發區國際大廈 12 樓	RMB 301,000,000	印刷電路板之生產及銷售業務
柏承電子(惠陽)有限公司	2002.04.26	惠陽市水口鎮東湖開發區 27 小區	12,000,000	印刷電路板之生產及銷售業務

(三)推定為有控制與從屬關係者其相同股東資料：無

(四)整體關係企業經營業務所涵蓋之行業

本公司及本公司之關係企業所經營之業務包括：國際貿易、印刷電路板及底片之設計、印刷電路板之製造、加工及鑽孔、銷售業務及轉投資事業業務。

(五)各關係企業董事、經理人及監察人資料

單位：股

企業名稱	職稱	姓名或代表人	持有股份(註 1)	
			股數(出資額)	持股(出資)比例
PLOTECH (BVI) CO., LTD.	董事	柏承科技股份有限公司 代表人：李齊良	50,765,395	100 %
FIRM GROUND INVESTMENTS LIMITED	董事	PLOTECH (BVI) CO., LTD. 代表人：李齊良	13,227,436	100 %
PACIFICA TECHNOLOGY INVESTMENT CO., LTD	董事	PLOTECH (BVI) CO., LTD. 代表人：李齊良	130,000	100 %
PLOTECH (CAYMAN) CO.,LTD	董事	PLOTECH (BVI) CO., LTD. 代表人：李齊良	24,497,400	100 %
PLOTECH INTERNATIONAL (S) PTE.,LTD	董事	PACIFICA TECHNOLOGY INVESTMENT CO., LTD 代表人：李齊明	120,000	100 %
柏承科技(昆山)股份有限公司	董事	PLOTECH (CAYMAN) CO.,LTD. 代表人：李齊良	272,615,700	91 %
柏承電子(惠陽)有限公司	董事	FIRM GROUND INVESTMENTS LIMITED 代表人：李齊明	TWD 120,444 仟元	49 %

註 1：被投資公司如為股份有限公司請填股數及持股比例，其他請填出資額及出資比例並予以註明。

二、關係企業營運概況

單位：新台幣仟元

企業名稱	資本額	資產總值	負債總額	淨 值	營業收入	營業利益	本期損益 (稅後)	每股盈餘(元)(稅後)
PLOTECH (BVI) CO., LTD.	1,701,978	2,804,596	453,810	2,350,786	0	(39,146)	438,138	8.63
FIRM GROUND INVESTMENTS LIMITED	486,592	822,837	3,751	819,086	0	(6,383)	197,771	14.95
PACIFICA TECHNOLOGY INVESTMENT CO., LTD	4,238	280,723	139,986	140,737	0	(2)	84,958	653.52
PLOTECH (CAYMAN) CO., LTD	798,752	1,320,232	239	1,319,993	0	(4,795)	186,255	7.60
PLOTECH INTERNATIONAL(S) PTE LTD	3,912	82,316	77,368	4,948	197,900	424	512	4.26
柏承科技(昆山) 股份有限公司	1,336,440	3,379,102	1,949,639	1,429,463	1,334,815	224,062	205,247	0.68
柏承電子(惠陽) 有限公司	389,160	1,305,098	716,881	588,217	1,532,037	224,057	241,293	0.00

三、依(88)台財證(六)第 04448 號函說明四及附件五所述，不另行編製關係企業合併財務報表及出具該函附件一之聲明書，而出具該函附件五之聲明書，請參閱 P91 頁，另母子公司合併財務報表，請參閱 P92~P131 頁。

四、關係企業關係報告書：不適用。

柏承科技股份有限公司
PLOTECH CO.,LTD

董事長：李齊良