

股票代碼：6141

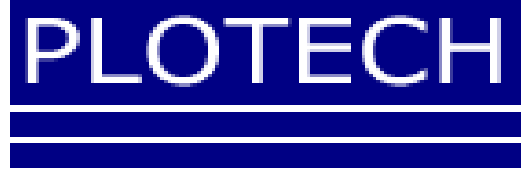

柏承科技股份有限公司

一〇一年

年 報

中華民國 一〇二年 五月 二十四 日 刊印

查詢網址：<http://newmops.twse.com.tw>

<http://www.plotech.com.tw>

一、公司發言人、代理發言人姓名、職稱、聯絡電話及電子郵件信箱

發 言 人：張美齡 / 總經理特助

代理 發言人：黃月雲

電 話：(02) 2737-5351

電子郵件信箱：finances@plotech.com

二、總公司、工廠地址及電話

總公司：台北市大安區基隆路二段 112 號 12 樓

電 話：(02) 2737-5351

傳 真：(02) 2737-5820

工 廠：桃園縣蘆竹鄉坑口村大有街 33 號

電 話：(03) 354-3961

傳 真：(03) 354-3963

三、辦理股票過戶機構

名 稱：日盛證券股份有限公司 股務代理部

地 址：台北市中正區重慶南路一段 10 號 11 樓

電 話：(02) 2382-6789

網 址：<http://www.jihsun.com.tw>

四、最近年度財務報告簽證會計師

會計師姓名：蕭金木、梁華玲

事務所名稱：資誠聯合會計師事務所

地 址：台北市信義區基隆路一段 333 號 27 樓

電 話：(02) 2729-6666

網 址：<http://www.pwc.com.tw>

五、海外有價證券掛牌買賣之交易所名稱及查詢該海外有價證券資訊之方式：無

六、本公司網址 <http://www.plotech.com.tw>

目 錄

	<u>頁次</u>
壹、致股東報告書.....	1
貳、公司簡介	
一、公司簡介.....	5
參、公司治理報告	
一、組織系統.....	6
二、董事、監察人、總經理、副總經理、協理、各部門及分支機構主管資料.....	7
三、公司治理運作情形.....	14
四、會計師公費資訊.....	21
五、更換會計師資訊.....	22
六、公司之董事長、總經理、負責財務或會計事務之經理人，最近一年內曾任職於簽證會計師所屬事務所或其關係企業者.....	22
七、最近年度及截至年報刊印日止，董事、監察人、經理人及持股比例超過百分之十之股東股權移轉及股權質押變動情形.....	22
八、持股比例占前十名之股東，其相互間為關係人或為配偶、二親等以內之親屬關係之資訊.....	23
九、綜合持股比例.....	23
肆、募資情形	
一、公司資本及股份之辦理情形.....	25
二、公司債(含海外公司債)辦理情形.....	32
三、特別股辦理情形.....	32
四、海外存託憑證辦理情形.....	32
五、員工認股權憑證辦理情形.....	32
六、限制員工權利新股辦理情形.....	33
七、併購及受讓他公司股份發行新股辦理情形.....	33
八、資金運用計劃執行情形.....	33
伍、營運概況	
一、業務內容.....	34
二、市場及產銷概況.....	39

三、從業人員.....	45
四、環保支出資訊.....	45
五、勞資關係.....	47
六、重要契約.....	48
陸、財務概況	
一、最近五年度簡明資產負債表及綜合損益表	49
二、最近五年度財務分析	53
三、最近年度財務報告之監察人或審計委員會審查報告	57
四、最近年度財務報告及會計師查核報告	58
五、最近年度經會計師查核簽證之公司個體財務報告	58
六、公司及其關係企業最近年度及截至年報刊印日止，如有發生財務週轉困難情事，應列 明其對本公司財務狀況之影響.....	58
柒、財務狀況及財務績效之檢討分析與風險事項	
一、財務狀況之檢討與分析.....	59
二、財務績效之檢討與分析.....	60
三、現金流量之檢討與分析	61
四、重大資本支出及其資金來源之檢討與分析.....	62
五、最近年度轉投資政策、其獲利或虧損之主要原因、改善計畫及未來一年投資計畫.....	62
六、最近年度及截至年報刊印日止風險事項之分析評估	62
七、其他重要事項.....	63
捌、特別記載事項	
一、關係企業相關資料.....	64
二、最近年度及截至年報刊印日止，私募有價證券辦理情形，應揭露股東會或董事會通過 日期與數額、價格訂定之依據及合理性、特定人選擇之方式及辦理私募之必要理由及 自股款或價款收足後迄資金運用計畫完成，私募有價證券之資金運用情形及計畫執行 進度	64
三、最近年度及截至年報刊印日止，子公司持有或處分本公司股票情形	64
四、其他必要補充說明事項	64
玖、依證券交易法第三十六條第二項第二款所定對股東權益或證券價格有重大影響之事項	
一、依證券交易法第三十六條第二項第二款所定對股東權益或證券價格有重大影響之事項	64

壹、致股東報告書

首先，感謝各位股東在過去的一年中，對公司的全力支持，在此謹代表柏承集團向各位股東致上最深的敬意與感激！

101年度柏承集團營業收入淨額為新台幣34.2億元，集團獲利為2,744萬。

在企業經營策略方面，目前台灣廠專注於樣品及中小量利基性產品之生產，昆山廠定位於手機、藍芽耳機及光學產品等 HDI 及高階層板之量產製造，廣東惠陽廠則集中於中低階層板之量產。同時為了貼近市場及成本考量，及基於客戶要求所需，本公司仍將持續提供兩岸三地的生產服務，並致力於有效整合資源，提升營運績效。

展望102年度，整體柏承集團將更努力於提昇生產運轉率、產品品質、穩定的交期、客戶滿意度、管理績效及降低成本等多項重點工作的執行，並期勉經營團隊努力不懈，展現優異的經營成績，繼續為全體員工、股東及客戶創造三贏局面，增進社會大眾的福祉，不負各位股東的殷切期盼與支持。

敬祝

身體健康 萬事如意

董事長 李齊良

一、一〇一年度營業報告

(一)營業計劃實施成果

本公司 101 年度營業收入淨額為新台幣 799,348 仟元，比 100 年度減少新台幣 174,224 仟元，主要因全球經濟景氣仍舊低瀰，人民樽節支出降低電子產品替換頻率，電子產品的訂單減少，各板廠間為搶奪訂單紛紛降價求售；故 101 年度營收衰退，毛利率亦由 18% 降為 16%，致銷貨毛利較 100 年減少 46,666 仟元。稅後淨利為新台幣 27,444 仟元，則較 100 年度減少新台幣 124,997 仟元，除了上述毛利衰退的因素外，另外主要為海外投資利益衰退新台幣 64,021 仟元所致。

(二)預算執行情形：本公司一〇二年度未公佈財務預測。

(三)財務收支及獲利能力分析

項	目	101 年度	100 年度	
財務結構分析	負債佔資產比率	19.33	19.79	
	長期資金佔固定資產比率	848.17	807.16	
償債結構分析	流動比率	95.74	82.49	
	速動比率	85.27	71.07	
獲利能力分析	資產報酬率	0.94	4.74	
	股東權益報酬率	1.07	5.88	
	佔實收資本比率	營業利益	3.74	6.91
		稅前純益	2.37	13.01
	純益率	3.43	15.66	
每股盈餘(元)	0.20	1.10		

(四)研究發展狀況

本公司所處印刷電路板業主要之研發為製程能力擴展，製程設計在本公司屬研發部門之工作範圍，故研發是公司最大要務，而且必需深耕，而本公司印刷電路板為接單式生產，利基產品為高階樣品板，其訂單件數多，難度複雜，每筆訂單數量少、交期短，故對廠商之生產彈性及製程規劃能力要求較高，本公司競爭核心優勢即在於製程規劃技術研究發展，另近年來亦持續提升高密度、細線路、高品質之印刷電路板製造能力與良率，並持續購置設備，以利快速提昇公司競爭體質與品牌形象。

二、一〇二年度營業計劃概要：

(一)經營方針：

1.業務開發：

積極開發國內外高層次的產品，市場目標針對小量多樣資本性支出之耐久性的產業，例如工業電腦、醫療器材、船用電子與需特殊製程的盲埋樹脂塞孔板等。避開價格競爭激烈的市場，以維持產品毛利，並且將小量多樣的訂單交期再縮短以增強接單的競爭力。建構海外據點，直接面對客戶，除可拓展公司知名度外，可省去多層剝削訂單價格，獲取最大之利潤。

2.生產技術及效率提昇：

由於印刷電路板製程多達一二十個環節，本公司自 88 年度導入電腦資訊化系統 (MIS)，且於 09 年第 4Q 導入 inplan 製程管理程式，將更有效管理材料之最佳利用及生產最佳化途徑，以杜絕不必要的浪費，確實達到物盡其用的目的，便於進料、製程、出貨、財務等資料作更完善的電腦化連結，以達資源共用及提昇生產效率之目標，提供客戶高品質、快速交貨、不分訂單大小的高水準服務。本公司擁有雷射影像轉移之設備，包含線路和防焊曝光，針對超高層次之產品，具有精確對準之能力，亦為日後利基產品之依靠，除此更致力於印刷電路板品質及良率之不斷提昇，更以滿足客戶需求快速交貨及彈性排程能力創造產品附加利潤，並期引為高階產品，快速交貨之代言，使本公司未來能更上一層樓。

(二)預期銷售量及其依據：

產品名稱	預計銷售量(單位：SF)	依據
印刷電路板	700,000	依據客戶訂單及市場需求保守估計

(三)重要產銷政策：

- 1.持續改善生產良率，增購有效機械設備降低報廢率，有計劃性製程能力提升及人才培訓。
- 2.加強生產高機動化及 MIS 管理，提升生產效率及縮短製造時間、加速交貨速度，以因應客戶之需求並降低人事成本。
- 3.持續發展高密度、細線路、多層次、小孔徑、高可靠度等之高品質產品，以因應電子產品輕薄短小之趨勢。
- 4.增加 8 層板以上訂單為目標，持續開發新客源，除一般消費性產品外並深耕汽車用印刷電路板之製造，年度目標逐步擴轉 IPC 客源，以穩定營業目標，增加營運之附加利潤。

三、未來公司發展策略

- (一)台灣本廠以樣品小量為主要客源，涵蓋國內外知名大廠和研究機關學校所需各類型電路板之供應，專業於高難度高階多層板，再搭配以速度、效率和良率換取利潤。
- (二)以高毛利、高利基的產品領域為市場目標，專攻高層次、高密度、細線、高信賴度、阻抗為主的工業板，另搭配高層次厚銅板，耐高壓測試，線圈板為輔，避開低價搶單的市場。
- (三)強化特殊製程，如盲埋孔之混合板、回填電鍍（via in pads）anylayer，鋁基板與特殊材料leadfree halogenfree 的生產技術能力。
- (四)提供客戶從樣品小量、中量到大量，一次購足的需求，並滿足客戶交貨快速、品質優良的期望，成為電子產業印刷電路板的最佳選擇服務廠商。
- (五)持續培育RD人員投入新製程研發，不定時的更新設備，增加自己的競爭優勢,培訓更優秀技術人才，以為柏承技術之傳承，奠定未來之根基。

四、外部競爭環境、法規環境及總體經營環境之影響

(一)外部競爭環境：

在全世界經際不明朗的狀況下，整個市場訂單量大起大落，身在其中亦難以置身事外，同業殺價競爭在所難免，保有先進的技術和高瞻遠矚的眼光，才是保有優勢的利器，品質才是根本。

(二)法規環境：

因應世界潮流環保法規（如RoHS）的變化，本公司已加強相關材料（Halogen-Free Lead-Free）的研究以及製程技術的提昇，並已通過UL材料之認證，供給客戶對柏承之優先選擇權，且保有製程能力的優先性，走在環境優先，符合法規的道路上，將是柏承永遠的目標。

(三)總體環境：

在高物價時代的來臨，開源和節流都已是息息相關，全球經濟環境的變化速度較以往快，為了有效因應內、外部與整體環境的變化，本公司加強控管成本之即時性，增加ERP系統的建置，以快速取得內部營運動態外，及外部採購價格評估，更密切注意產業的動態，依據事實制訂決策，並有效保持決策的彈性。

貳、公司簡介

一、公司簡介

(一)設立日期：中華民國七十九年五月三十日

(二)公司沿革

- 79年 公司創立，致力於印刷電路板之規劃設計，以利生產效率化、品質化管理
- 82年 投入 PCB 前製程行列，成立高品質之印刷電路板生產前工程設計及樣品製造
- 84年 購買桃園縣蘆竹鄉坑口村土地 450 坪
- 86年 蘆竹一廠建廠完成並遷移至 1,400 坪之自有廠房，以供應更大需求
公司名稱由柏成科技有限公司更名為柏承科技股份有限公司
- 87年 通過 ISO-9002 認證
- 88年 辦理公開發行
- 89年 9月14日二類股股票掛牌
- 91年 1月22日正式上櫃買賣
9月江蘇昆山廠正式生產
通過 ISO 9001 (2000) 及 TL 9000 R3.0 品質管理系統及 ISO 14001 環境管理系統認證
- 92年 4月廣東惠陽廠正式生產
10月22日股票掛牌上市
- 93年 7月江蘇昆山廠引進 HDI 製程技術，小量試產
- 95年 名列亞洲富比士雜誌 (Forbes Asia) 選出之亞太中小企業明星 200 強
通過 ISO/TS 16949 (2002) 品質管理系統認證
- 96年 江蘇昆山廠擴建 HDI 產能
通過 TTQS 銀牌認證，並獲得勞委會職訓局頒發企業教育訓練標竿獎
- 98年 通過 OHSAS18001 及 TOSHMS 認證
- 99年 通過 ISO 9001 (2008) 及 TS 16949 (2009) 系統轉版認證

參、公司治理報告

一、組織系統

(一)組織結構：

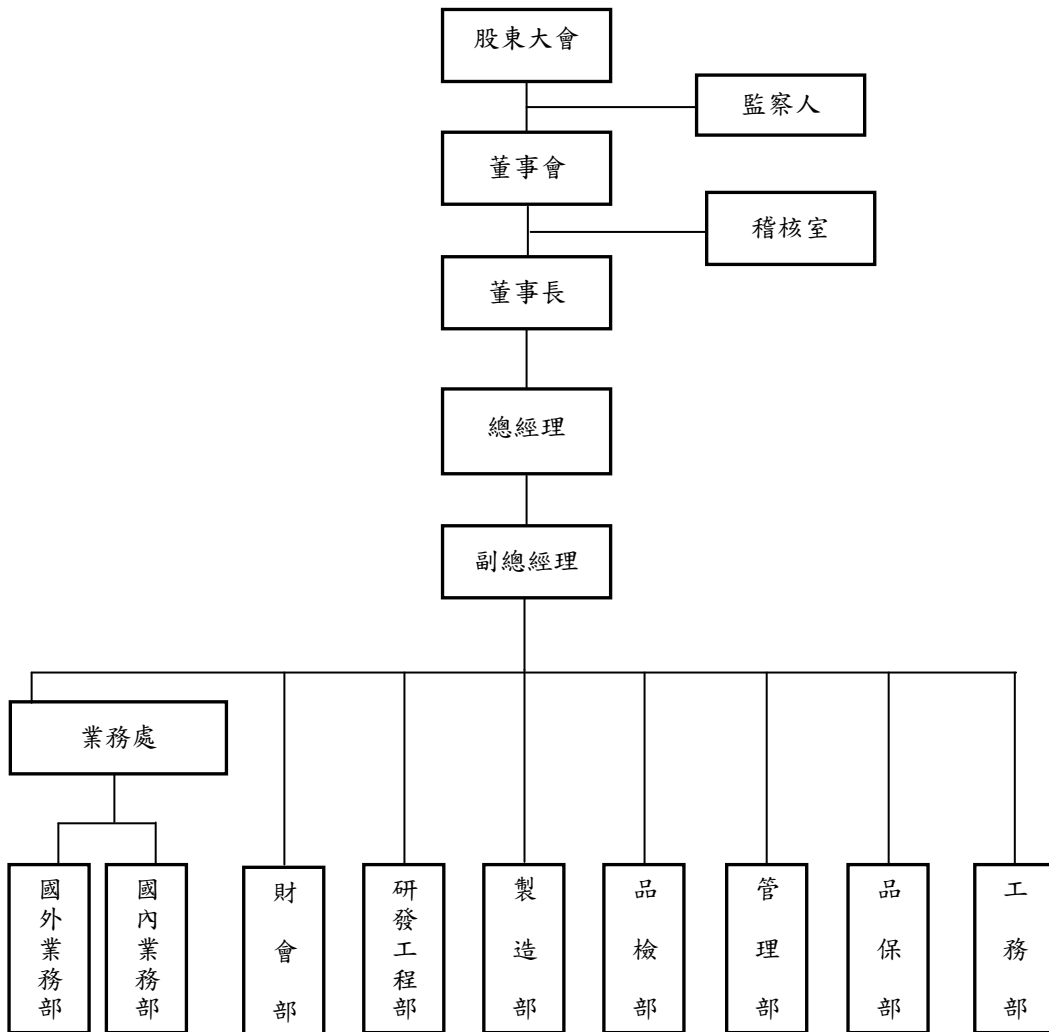

(二)主要部門所營業務

業務處	下設國內、外業務部，負責公司有關產品市場之評估、開發、拓展、計劃之研擬、銷售、售後服務、客訴等相關工作。
研發工程部	負責研發製程改善、技術提昇及良率提高等相關工作。
製造部	負責印刷電路板的製造及製程改善。
品檢部	負責外包商品質認定、製程中品質管控及協調研發工程部製程改良、客戶售後服務及產品文件(coc)製作等相關品質之認定。
管理部	負責公司人事、採購、財產管理維護。
品保部	負責公司有關產品之品質檢驗、研擬品質政策、提昇產品品質等相關工作。
工務部	負責廠務及設備之維修管理。
財會部	負責財務管理、資金籌措、調度、運用與帳務、稅務的處理、編製財務報表及預算編製、差異分析與控制、成本的計算及整理與其相關之事項。

二、董事、監察人、總經理、副總經理、協理、各部門及分支機構主管資料：

(一)董事及監察人之姓名、任期及本人與未成年子女持有股份

102年04月19日

職稱	姓名	選(就)任日期	任期	初次選任日期	選任時持有股份		現在持有股數		配偶、未成年子女現在持有股份		利用他人名義持有股份		主要經(學)歷	目前兼任本公司及其他公司之職務	具配偶或二親等以內關係之其他主管、董事或監察人		
					股數	持股比例	股數	持股比例	股數	持股比例	股數	持股比例			職稱	姓名	關係
董事長	李齊良	99.12.18	3年	86.11.20	15,400,218	11.06	15,246,218	11.35	7,271,805	5.41	—	—	國立聯合工專 電機科 揚藝科技(股)公司 經理	柏承科技(股)公司 董事長 PLOTTECH (BVI)CO.,LTD 董事長 柏承科技(昆山)(股)公司 董事長	董事 監察人	李齊明 鍾毓文	兄弟 姻親
董事	李齊明	99.12.18	3年	86.11.20	4,417,721	3.17	4,030,721	3.00	1,145,437	0.85	—	—	空軍機械學校 航空工程科 空軍官校修大	柏承科技(股)公司 總經理 柏承電子(惠陽)有限公司 董事長 柏承科技(昆山)(股)公司 董事	董事長 監察人	李齊良 鍾毓文	兄弟 姻親
董事	趙永毅	99.12.18	3年	86.11.20	4,851,833	3.49	4,851,833	3.61	3,605,209	2.69	—	—	國立聯合工專 電機科 揚藝科技(股)公司 工程師	柏承科技(股)公司 業務處協理 柏承科技(昆山)(股)公司 董事 柏承電子(惠陽)有限公司 董事	無	無	無
董事	甘霖投資(股)	99.12.18	3年	89.12.18	159,222	0.11	944,222	0.70	0	0	—	—	—	—	—	—	—
—	甘錦地(註1)	99.12.18	3年	91.04.12	438,790	0.32	438,790	0.33	0	0	—	—	加州大學爾灣分校 MBA 晨業資產管理(股)公司 董事長	無	無	無	無
董事	洪宗義	99.12.18	3年	99.12.18	823,592	0.59	772,592	0.58	204,426	0.15	—	—	私立大華工專 化學工程科 鴻源電路板(股)公司 品保副理	柏承科技(股)公司 副總經理 柏承電子(惠陽)有限公司 董事	無	無	無
監察人	蔡如雅	99.12.18	3年	93.12.18	0	0	0	0	0	0	—	—	加州柏克萊大學 經濟系學士 漢鼎股份有限公司	無	無	無	無
監察人	賴榮祥	99.12.18	3年	96.12.18	2,223,030	1.6	1,956,888	1.46	0	0	—	—	國立聯合工專 電機科 揚藝科技(股)公司 工程師	柏承科技(昆山)(股)公司 副總	無	無	無
監察人	鍾毓文	99.12.18	3年	96.12.18	0	0	0	0	183,101	0.14	—	—	關山工商 綜合商科 柏承科技(股)公司 監察人	無	董事	李齊良 李齊明	姻親

註1：係甘霖投資(股)公司法人代表。

註3：102年04月19日為股東常會停止過戶日，股東名簿所載持有股數。

註2：持股比例係以經濟部102年04月29日經授商字第10201079200號核准函之實收資本額扣除庫藏股為依據。

1.法人股東之主要股東：

法人股東名稱	法人股東之主要股東
甘霖投資(股)公司	甘賴榮玉 19.61%、甘建福 22.68%、甘錦地 10.71%、甘智文 17.36% 甘智全 17.36%、甘錦治 8%、吳盈慧 1.14%、甘采蓁 0.36%、甘馥榕 0.36%、甘尚霖 0.36%

2.董事、監察人是否具有五年以上商務、法律、財務或公司業務所須之工作經驗，並符合下列各目所列之情事：

姓名	是否具有五年以上 工作經驗及下列專業資格			符合獨立性情形（註）										兼任 其他公開 發行公司 獨立董事 家數
	商務、法務、 財務、會計或 公司業務所須 相關科系之公 私立大專院校 講師以上	法官、檢察官、律 師、會計師或其 他與公司業務所 需之國家考試及 合格領有證書之 專門職業及技術 人員	商務、法 務、財 務、會 計或 公司 業 務 所 須 之 工 作 經 驗	1	2	3	4	5	6	7	8	9	10	
李齊良			√					√	√	√		√	√	—
李齊明			√					√	√	√		√	√	—
趙永毅			√				√	√	√	√	√	√	√	—
甘霖投資(股) 代表人：甘錦地			√	√	√	√	√	√	√	√	√	√	√	—
洪宗義			√				√	√	√	√	√	√	√	—
蔡如雅			√	√	√	√	√	√	√	√	√	√	√	—
賴榮祥			√		√		√	√	√	√	√	√	√	—
鍾毓文				√	√	√		√	√	√		√	√	—

註：各董事、監察人於選任前二年及任職期間符合下述各條件者，請於各條件代號下方空格中打“√”。

- (1)非為公司或其關係企業之受僱人。
- (2)非公司或其關係企業之董事、監察人(但如為公司或其母公司、公司直接及間接持有表決權之股份超過百分之五十之子公司之獨立董事者，不在此限)。
- (3)非本人及其配偶、未成年子女或以他人名義持有公司已發行股份總額百分之一以上或持股前十名之自然人股東。
- (4)非前三款所列人員之配偶、二親等以內親屬或三親等以內直系血親親屬。
- (5)非直接持有公司已發行股份總額百分之五以上法人股東之董事、監察人或受僱人，或持股前五名法人股東之董事、監察人或受僱人。
- (6)非與公司有財務或業務往來之特定公司或機構之董事(理事)、監察人(監事)、經理人或持股百分之五以上股東。
- (7)非為公司或其關係企業提供商務、法務、財務、會計等服務或諮詢之專業人士、獨資、合夥、公司或機構之企業主、合夥人、董事(理事)、監察人(監事)、經理人及其配偶。但依股票上市或於證券商營業處所買賣公司薪資報酬委員會設置及行使職權辦法第七條履行職權之薪資報酬委員會成員，不在此限。
- (8)未與其他董事間具有配偶或二親等以內之親屬關係。
- (9)未有公司法第 30 條各款情事之一。
- (10)未有公司法第 27 條規定以政府、法人或其代表人當選。

(二)總經理、副總經理、協理、各部門及分支機構主管

102年04月19日

職稱	姓名	就任日期	持有股份		配偶、未成年子女持有股份		利用他人名義持有股份		主要經(學)歷	目前兼任其他公司之職務	具配偶或二親等以內關係之經理人		
			股數	持股比率	股數	持股比率	股數	持股比率			股數	持股比率	職稱
總經理	李齊明	96.12.18	4,030,721	3.00	1,145,437	0.85	—	—	空軍機械學校 航空工程科 空軍官校修大	柏承電子(惠陽)有限公司 董事長 柏承科技(昆山)(股)公司 董事	無	無	無
副總經理	洪宗義	95.06.01	772,592	0.58	204,426	0.15	—	—	私立大華工專 化學工程科 鴻源電路板(股)公司 品保副理	柏承電子(惠陽)有限公司 董事	無	無	無
業務處 協理	趙永毅	94.03.14	4,851,833	3.61	3,605,209	2.69	—	—	國立聯合工專 電機科 揚藝科技(股)公司 工程師	柏承科技(昆山)(股)公司 董事 柏承電子(惠陽)有限公司 董事	無	無	無
製造部 經理	王坤輝	98.09.01	43,173	0.03	—	—	—	—	東南工專 機械動力科 訊通科技(股)公司 課長	無	無	無	無
品保部 經理	胡宗玉	92.10.13	45,623	0.03	—	—	—	—	龍華二專 化工科 耀文電子(股)公司 經理	無	無	無	無
財會部 經理	洪玉芬	92.11.01	136,561	0.10	515	0.00	—	—	國立台灣大學 會計研究所 資誠聯合會計師事務所 協理	無	無	無	無

註1：持股比率係以經濟部102年04月29日經投商字第10201079200號核准函之實收資本額扣除庫藏股為依據。

註2：102年04月19日為股東常會停止過戶日，股東名簿所載持有股數。

(三)最近年度支付董事、監察人、總經理及副總經理之酬金：

1.董事（含獨立董事）之酬金

101 年度 單位：仟元；仟股

職稱	姓名	董事酬金								A、B、C及D等四項總額占稅後純益之比例(註11)		兼任員工領取相關酬金								取得限制員工權利新股股數(I)(註13)	A、B、C、D、E、F及G等七項總額占稅後純益之比例(註11)		有無領取來自子公司以外轉投資事業酬金(註12)				
		報酬(A)(註2)		退職退休金(B)		盈餘分配之酬勞(C)(註3)		業務執行費用(D)(註4)		薪資、獎金及特支費等(E)(註5)	退職退休金(F)	盈餘分配員工紅利(G)(註6)				員工認股權憑證得認購股數(H)(註7)		本公司	財務報告內所有公司(註8)		本公司	財務報告內所有公司(註8)					
		本公司	財務報告內所有公司(註8)	本公司	財務報告內所有公司(註8)	本公司	財務報告內所有公司(註8)	本公司	財務報告內所有公司(註8)			本公司	財務報告內所有公司(註8)	本公司	股票紅利金額	現金紅利金額	股票紅利金額							現金紅利金額	本公司	財務報告內所有公司(註8)	本公司
董事	李齊良	0	0	0	0	0	0	60	60	0.22	0.25	3,819	8,097	0	0	339	0	339	0	0	0	0	0	0	15.15	35.19	無
董事	李齊明																										
董事	趙永毅																										
董事	甘霖投資(股)代表人：甘錦地																										
董事	洪宗義																										

給付本公司各個董事酬金級距	董事姓名			
	前四項酬金總額(A+B+C+D)		前七項酬金總額(A+B+C+D+E+F+G)	
	本公司(註9)	財務報告內所有公司(註10)	本公司(註9)	財務報告內所有公司(註10)J
低於 2,000,000 元	李齊良、李齊明、趙永毅 甘霖投資(股)代表人：甘錦地、洪宗義		李齊良、李齊明、趙永毅 甘霖投資(股)代表人：甘錦地、洪宗義	
2,000,000 元(含)~5,000,000 元(不含)	李齊良、李齊明			
5,000,000 元(含)~10,000,000 元(不含)				
10,000,000 元(含)~15,000,000 元(不含)				
15,000,000 元(含)~30,000,000 元(不含)				
30,000,000 元(含)~50,000,000 元(不含)				
50,000,000 元(含)~100,000,000 元(不含)				
100,000,000 元以上				
總計	5		5	

- 註 1：董事姓名應分別列示(法人股東應將法人股東名稱及代表人分別列示)，以彙總方式揭露各項給付金額。若董事兼任總經理或副總經理者應填列本表及下表(3-1)或(3-2)。
- 註 2：係指最近年度董事之報酬(包括董事薪資、職務加給、離職金、各種獎金、獎勵金等等)。
- 註 3：係填列最近年度盈餘分配議案股東會前經董事會通過擬議配發之董事酬勞金額。
- 註 4：係指最近年度董事之相關業務執行費用(包括車馬費、特支費、各種津貼、宿舍、配車等實物提供等等)。如提供房屋、汽車及其他交通工具或專屬個人之支出時，應揭露所提供資產之性質及成本、實際或按公平市價設算之租金、油資及其他給付。另如配有司機者，請附註說明公司給付該司機之相關報酬，但不計入酬金。
- 註 5：係指最近年度董事兼任員工(包括兼任總經理、副總經理、其他經理人及員工)所領取包括薪資、職務加給、離職金、各種獎金、獎勵金、車馬費、特支費、各種津貼、宿舍、配車等實物提供等等。如提供房屋、汽車及其他交通工具或專屬個人之支出時，應揭露所提供資產之性質及成本、實際或按公平市價設算之租金、油資及其他給付。另如配有司機者，請附註說明公司給付該司機之相關報酬，但不計入酬金。
- 註 6：係指最近年度董事兼任員工(包括兼任總經理、副總經理、其他經理人及員工)取得員工紅利(含股票紅利及現金紅利)者，應揭露最近年度盈餘分配議案股東會前經董事會通過擬議配發員工紅利金額，若無法預估者則按去年實際配發金額比例計算今年擬議配發金額，並另應填列附表一之三。
- 註 7：係指截至年報刊印日止董事兼任員工(包括兼任總經理、副總經理、其他經理人及員工)取得員工認股權憑證得認購股數(不包括已執行部分)，除填列表外，尚應填列附表十五。
- 註 8：應揭露合併報告內所有公司(包括本公司)給付本公司董事各項酬金之總額。
- 註 9：本公司給付每位董事各項酬金總額，於所歸屬級距中揭露董事姓名。
- 註 10：應揭露合併報告內所有公司(包括本公司)給付本公司每位董事各項酬金總額，於所歸屬級距中揭露董事姓名。
- 註 11：稅後純益係指最近年度之稅後純益；已採用國際財務報導準則者，稅後純益係指最近年度個體或個別財務報告之稅後純益。
- 註 12：a.本欄應明確填列公司董事領取來自子公司以外轉投資事業相關酬金金額。
b.公司董事如有領取來自子公司以外轉投資事業相關酬金者，應將公司董事於子公司以外轉投資事業所領取之酬金，併入酬金級距表之J欄，並將欄位名稱改為「所有轉投資事業」。
c.酬金係指本公司董事擔任子公司以外轉投資事業之董事、監察人或經理人等身分所領取之報酬、酬勞、員工紅利及業務執行費用等相關酬金。
- 註 13：係指截至年報刊印日止董事兼任員工(包括兼任總經理、副總經理、其他經理人及員工)取得限制員工權利新股股數，除填列表外，尚應填列附表十五之一。
- *本表所揭露酬金內容與所得稅法之所得概念不同，故本表目的係作為資訊揭露之用，不作課稅之用。

2. 監察人之酬金

101 年度 單位：仟元；仟股

職稱	姓名	監察人酬金						A、B 及 C 等三項總額 占稅後純益之比例 (註 8)		有無領取來自子公司以外轉投資事業酬金 (註 9)
		報酬(A) (註 2)		盈餘分配之酬勞(B) (註 3)		業務執行費用◎ (註 4)		本公司	財務報告內 所有公司 (註 5)	
		本公司	財務報告內 所有公司 (註 5)	本公司	財務報告內 所有公司 (註 5)	本公司	財務報告內 所有公司 (註 5)			
監察人	蔡如雅									
監察人	賴榮祥	0	0	0	0	120	120	0.44	0.50	無
監察人	鍾毓文									

給付本公司各個監察人酬金級距	監察人姓名	
	前三項酬金總額(A+B+C)	
	本公司(註 6)	財務報告內所有公司 (註 7) D
低於 2,000,000 元	蔡如雅、賴榮祥、鍾毓文	蔡如雅、賴榮祥、鍾毓文
2,000,000 元 (含) ~ 5,000,000 元	—	—
5,000,000 元 (含) ~ 10,000,000 元	—	—
10,000,000 元 (含) ~ 15,000,000 元	—	—
15,000,000 元 (含) ~ 30,000,000 元	—	—
30,000,000 元 (含) ~ 50,000,000 元	—	—
50,000,000 元 (含) ~ 100,000,000 元	—	—
100,000,000 元以上	—	—
總計	3	3

註 1：監察人姓名應分別列示(法人股東應將法人股東名稱及代表人分別列示)，以彙總方式揭露各項給付金額。

註 2：係指最近年度監察人之報酬(包括監察人薪資、職務加給、離職金、各種獎金獎勵金等等)。

註 3：係填列最近年度盈餘分配議案股東會前經董事會通過擬議配發之監察人酬勞金額。

註 4：係指最近年度給付監察人之相關業務執行費用(包括車馬費、特支費、各種津貼、宿舍、配車等實物提供等等)。如提供房屋、汽車及其他交通工具或專屬個人之支出時，應揭露所提供資產之性質及成本、實際或按公平市價設算之租金、油資及其他給付。另如配有司機者，請附註說明公司給付該司機之相關報酬，但不計入酬金。

註 5：應揭露合併報告內所有公司(包括本公司)給付本公司監察人各項酬金之總額。

註 6：本公司給付每位監察人各項酬金總額，於所歸屬級距中揭露監察人姓名。

註 7：應揭露合併報告內所有公司(包括本公司)給付本公司每位監察人各項酬金總額，於所歸屬級距中揭露監察人姓名。

註 8：稅後純益係指最近年度之稅後純益；已採用國際財務報導準則者，稅後純益係指最近年度個體或個別財務報告之稅後純益。

註 9：a. 本欄應明確填列公司監察人領取來自子公司以外轉投資事業相關酬金金額。

b. 公司監察人如有領取來自子公司以外轉投資事業相關酬金者，應將公司監察人於子公司以外轉投資事業別所領取之酬金，併入酬金級距表 D 欄，並將欄位名稱改為「所有轉投資事業」。

c. 酬金係指本公司監察人擔任子公司以外轉投資事業之董事、監察人或經理人等身分所領取之報酬、酬勞、員工紅利及業務執行費用等相關酬金。

* 本表所揭露酬金內容與所得稅法之所得概念不同，故本表目的係作為資訊揭露之用，不作課稅之用。

3.總經理及副總經理之酬金

101 年度 單位：仟元；仟股

職稱	姓名	薪資(A) (註2)		退職退休金 (B)		獎金及特支 費等等(C) (註3)		盈餘分配之員工紅利金 額(D)(註4)				A、B、C及D 等四項總額占 稅後純益之比 例(%) (註9)		取得員工認 股權憑證數 額(註5)		取得限制員 工權利新股 股數(註11)		有無領 取來自 子公司 以外轉 投資事 業酬金 (註10)
		本公 司	財務報 告內所 有公司 (註6)	本公 司	財務報 告內所 有公司 (註6)	本公 司	財務報 告內所 有公司 (註6)	本公司		財務報告 內所有公 司(註6)		本公 司	財務報 告內所 有公司 (註6)	本公 司	財務報 告內所 有公司 (註6)	本公 司	財務報 告內所 有公司 (註6)	
								現金 紅利金 額	股票 紅利金 額	現金 紅利金 額	股票 紅利金 額							
總經理	李齊明	2,492	3,983	0	0	0	0	198	0	198	0	9.80	17.44	0	0	0	0	無
副總經理	洪宗義																	

給付本公司各個總經理 及副總經理酬金級距	總經理及副總經理姓名	
	本公司(註7)	財務報告內所有公司(註8)E
低於 2,000,000 元	李齊明、洪宗義	洪宗義
2,000,000 元(含)~5,000,000 元	—	李齊明
5,000,000 元(含)~10,000,000 元	—	—
10,000,000 元(含)~15,000,000 元	—	—
15,000,000 元(含)~30,000,000 元	—	—
30,000,000 元(含)~50,000,000 元	—	—
50,000,000 元(含)~100,000,000 元	—	—
100,000,000 元以上	—	—
總計	2	2

註1：總經理及副總經理姓名應分別列示，以彙總方式揭露各項給付金額。若董事兼任總經理或副總經理者應填列表及上表(1-1)或(1-2)。

註2：係填列最近年度總經理及副總經理薪資、職務加給、離職金。

註3：係填列最近年度總經理及副總經理各種獎金、獎勵金、車馬費、特支費、各種津貼、宿舍、配車等實物提供及其他報酬金額。如提供房屋、汽車及其他交通工具或專屬個人之支出時，應揭露所提供資產之性質及成本、實際或按公平市價計算之租金、油資及其他給付。另如配有司機者，請附註說明公司給付該司機之相關報酬，但不計入酬金。

註4：係填列最近年度盈餘分配議案股東會前經董事會通過擬議配發總經理及副總經理之員工紅利金額(含股票紅利及現金紅利)，若無法預估者則按去年實際配發金額比例計算今年擬議配發金額，並另應填列附表一之三。稅後純益係指最近年度之稅後純益；已採用國際財務報導準則者，稅後純益係指最近年度個體或個別財務報告之稅後純益。

註5：係指截至年報刊印日止總經理及副總經理取得員工認股權憑證得認購股數(不包括已執行部分)，除填列表外，尚應填列附表十五。

註6：應揭露合併報告內所有公司(包括本公司)給付本司總經理及副總經理各項酬金之總額。

註7：本公司給付每位總經理及副總經理各項酬金總額，於所歸屬級距中揭露總經理及副總經理姓名。

註8：應揭露合併報告內所有公司(包括本公司)給付本公司每位總經理及副總經理各項酬金總額，於所歸屬級距中揭露總經理及副總經理姓名。

註9：稅後純益係指最近年度之稅後純益；已採用國際財務報導準則者，稅後純益係指最近年度個體或個別財務報告之稅後純益。

註10：a.本欄應明確填列公司總經理及副總經理領取來自子公司以外轉投資事業相關酬金金額。

b.公司總經理及副總經理如有領取來自子公司以外轉投資事業相關酬金者，應將公司總經理及副總經理於子公司以外轉投資事業所領取之酬金，併入酬金級距表E欄，並將欄位名稱改為「所有轉投資事業」。

c.酬金係指本公司總經理及副總經理擔任子公司以外轉投資事業之董事、監察人或經理人等身分所領取之報酬、酬勞、員工紅利及業務執行費用等相關酬金。

註11：係指截至年報刊印日止董事兼任員工(包括兼任總經理、副總經理、其他經理人及員工)取得限制員工權利新股股數，除填列表外，尚應填列表十五之一。

*本表所揭露酬金內容與所得稅法之所得概念不同，故本表目的係作為資訊揭露之用，不作課稅之用。

4.配發員工紅利之經理人姓名及配發情形

101 年度 單位：仟元；仟股

經理人	職稱	姓名	股票紅利金額	現金紅利金額	總計	總額占稅後純益之比例
	總經理	李齊明	0	704	704	2.57
	副總經理	洪宗義				
	業務處協理	趙永毅				
	財會部經理	洪玉芬				

(四)本公司及合併報表內所有公司於最近二年度支付本公司董事、監察人、總經理及副總經理酬金占個體或個別財務報告稅後純益之比例分析暨給付酬金之政策及標準：

本公司最近二年度支付本公司董事、監察人、總經理及副總經理酬金占個體或個別財務報告稅後純益之比例分析

年度	董事、監察人、總經理及副總經理酬金總額(仟元)		總額占稅後純益之比例(%)	
	本公司	財務報告內所有公司	本公司	財務報告內所有公司
100	3,851	11,776	2.53	7.63
101	4,564	12,306	16.63	51.33

酬金給付政策、標準與組合、訂定酬金之程序及與經營績效之關聯性：

本公司給付董事、監察人、總經理及副總經理酬金悉依照本公司章程之規定辦理。並參考同業水準而釐訂。

三、公司治理運作情形：

(一)董事會運作情形：

最近年度董事會開會 9 次，董事出席情形如下：

職稱	姓名	實際出(列)席次數	委託出席次數	實際出(列)席率	備註
董事長	李齊良	9	0	100	
董事	李齊明	9	0	100	
董事	趙永毅	9	0	100	
董事	甘霖投資(股)公司 代表人：甘錦地	8	0	89	
董事	洪宗義	9	0	100	

其他應記載事項：

- 證交法第 14 條之 3 所列事項暨其他經獨立董事反對或保留意見且有紀錄或書面聲明之董事會議決事項，應敘明董事會日期、期別、議案內容、所有獨立董事意見及公司對獨立董事意見之處理：無。
- 董事對利害關係議案迴避之執行情形，應敘明董事姓名、議案內容、應利益迴避原因以及參與表決情形：無。
- 當年度及最近年度加強董事會職能之目標（例如設立審計委員會、提昇資訊透明度等）與執行情形評估：無。

(二)審計委員會運作情形或監察人參與董事會運作情形：

- 1.審計委員會運作情形：本公司未設置審計委員會。
- 2.監察人參與董事會運作情形：

最近年度董事會開會 9 次 (A)，列席情形如下：

職稱	姓名	實際列席次數 (B)	實際列席率 (%) (B/A)	備註
監察人	蔡如雅	3	33	
監察人	鍾毓文	0	0	
監察人	賴榮祥	6	67	
其他應記載事項： 一、監察人之組成及職責： (一) 監察人與公司員工及股東之溝通情形 (例如溝通管道、方式等)：監察人認為必要時，得直接與員工或股東進行聯絡對談。 (二) 監察人與內部稽核主管及會計師之溝通情形 (例如就公司財務、業務狀況進行溝通之事項、方式及結果等)：稽核主管會定期將稽核報告呈交監察人核閱，以供監察人了解公司運作有無異常情事；另每季會計師查核 (或核閱) 完畢，亦會就財務狀況之查核結果與監察人彙報並進行治理溝通。 二、監察人列席董事會如有陳述意見，應敘明董事會日期、期別、議案內容、董事會決議結果以及公司對監察人陳述意見之處理：無。				

(三)公司治理運作情形及其與上市上櫃公司治理實務守則差異情形及原因：

項目	運作情形	與上市上櫃公司治理實務守則差異情形及原因
一、公司股權結構及股東權益 (一)公司處理股東建議或糾紛等問題之方式 (二)公司掌握實際控制公司之主要股東及主要股東之最終控制者名單之情形 (三)公司建立與關係企業風險控管機制及防火牆之方式	本公司由發言人負責處理股東疑義糾紛，若涉及法律問題則會與律師合作處理。 本公司每月皆定期揭露董、監事及持股百分之十以上股東持股異動情形。 本公司已依法令於內部控制制度中建立相關制度。	符合 符合 符合
二、董事會之組成及職責 (一)公司設置獨立董事之情形 (二)定期評估簽證會計師獨立性之情形	不適用。 本公司之簽證會計師隸屬於國際四大會計師事務所之一在台之會員事務所，對於委任事項與其本身有直接或間接有利害關係者已予以迴避，充分堅守公正、嚴謹及超然獨立之精神	符合 符合
三、建立與利害關係人溝通管道之情形	監察人認為必要時得與利害關係人直接聯絡對談。	符合
四、資訊公開 (一)公司架設網站，揭露財務業務及公司治理資訊之情形	本公司網址： http://plotech.com.tw 設有股東服務專區，並將財務、業務訊息及相關資訊適時透明化公開。並不定期於公開資訊觀測站申報揭露相關公司治理訊息。	符合

項目	運作情形	與上市上櫃公司 治理實務守則差 異情形及原因
(二)公司採行其他資訊揭露之方式(如架設英文網站、指定專人負責公司資訊之蒐集及揭露、落實發言人制度、法人說明會過程放置公司網站等)	依規定本公司設有發言人負責資料蒐集、揭露，並為對外溝通之管道。	符合
五、公司設置提名或其他各類功能性委員會之運作情形	本公司已設置薪酬委員會	符合
六、公司如依據「上市上櫃公司治理實務守則」訂有公司治理實務守則者，請敘明其運作與所訂公司治理實務守則之差異情形：不適用。		
七、其他有助於瞭解公司治理運作情形之重要資訊(如員工權益、僱員關懷、投資者關係、供應商關係、利害關係人之權利、董事及監察人進修之情形、風險管理政策及風險衡量標準之執行情形、客戶政策之執行情形、公司為董事及監察人購買責任保險之情形等)： 1.董事及監察人進修之情形：將定期安排董事及監察人參加相關課程訓練及講習。 2.風險管理政策及風險衡量標準之執行情形：不適用。 3.保護消費者或客戶政策之執行情形：不適用。 4.公司為董事及監察人購買責任保險之情形：已辦理。		
八、如有公司治理自評報告或委託其他專業機構之公司治理評鑑報告者，應敘明其自評(或委外評鑑)結果、主要缺失(或建議)事項及改善情形：無。		

(四)公司如有設置薪資報酬委員會者，應揭露其組成、職責及運作情形：

本公司於100年12月12日董事會決議通過成立本公司薪資報酬委員會，並通過薪資報酬委員會組織章程，薪酬委員會之組成、職責及運作情形如下：

1.薪資報酬委員會成員資料

身份別 (註1)	姓名	是否具有五年以上工作經驗 及下列專業資格			符合獨立性情形(註2)								兼任其 他公開 發行公 司薪資 報酬委 員會成 員家數	備註 (註3)	
		商務、法 務、會計 或公司業 務所需相 關料系之 公私立大 專院校講 師以上	法官、檢 察官、律 師、會計 師或其他 與公司業 務所需之 國家考試 及合格 領有證書 之專門職 業及技術 人員	具有商 務、法務 、財務、 會計或公 司業務所 需之工作 經驗	1	2	3	4	5	6	7	8			
董事	甘錦地			√	√		√	√	√	√	√	√	√	—	—
其他	林暉育			√	√	√	√	√	√	√	√	√	√	—	—
其他	陳淑芬			√	√	√	√	√	√	√	√	√	√	—	—

註1：身分別請填列係為董事、獨立董事或其他。

註2：各成員於選任前二年及任職期間符合下述各條件者，請於各條件代號下方空格中打“√”。

(1) 非為公司或其關係企業之受僱人。

(2) 非公司或其關係企業之董事、監察人。但如為公司或其母公司、公司直接及間接持有表決權之股份超過百分之五十之子公司之獨立董事者，不在此限。

- (3) 非本人及其配偶、未成年子女或以他人名義持有公司已發行股份總額百分之一以上或持股前十名之自然人股東。
- (4) 非前三款所列人員之配偶、二親等以內親屬或三親等以內直系血親。
- (5) 非直接持有公司已發行股份總額百分之五以上法人股東之董事、監察人或受僱人，或持股前五名法人股東之董事、監察人或受僱人。
- (6) 非與公司有財務或業務往來之特定公司或機構之董事（理事）、監察人（監事）、經理人或持股百分之五以上股東。
- (7) 非為公司或其關係企業提供商務、法務、財務、會計等服務或諮詢之專業人士、獨資、合夥、公司或機構之企業主、合夥人、董事（理事）、監察人（監事）、經理人及其配偶。
- (8) 未有公司法第 30 條各款情事之一。

註 3：若成員身分別係為董事，請說明是否符合「股票上市或於證券商營業處所買賣公司薪資委員會設置及行使職權辦法」第 6 條第 5 項之規定。

2. 薪資報酬委員會運作情形資訊

(1) 本公司之薪資報酬委員會委員計 3 人。

(2) 本屆委員任期：100 年 12 月 12 日至 102 年 12 月 17 日，最近年度薪資報酬委員會開會 2 次(A)，委員資格 及出席情形如下：

職稱	姓名	實際出席次數 (B)	委託出席次數	實際出席率(%) (B/A)(註)	備註
召集人	林暉育	2	—	100	—
委員	甘錦地	2	—	100	—
委員	陳淑芬	2	—	100	—

其他應記載事項：

一、董事會如不採納或修正薪資報酬委員會之建議，應敘明董事會日期、期別、議案內容、董事會決議結果以及公司對薪資報酬委員會意見之處理(如董事會通過之薪資報酬優於薪資報酬委員會之建議，應敘明其差異情形及原因)。

二、薪資報酬委員會之議決事項，如成員有反對或保留意見且有紀錄或書面聲明者，應敘明薪資報酬委員會日期、期別、議案內容、所有成員意見及對成員意見之處理。

註：

- (1) 年度終了日前有薪資報酬委員會成員離職者，應於備註欄註明離職日期，實際出席率(%)則以其在職期間薪資報酬委員會開會次數及其實際出席次數計算之。
- (2) 年度終了日前，有薪資報酬委員會改選者，應將新、舊任薪資報酬委員會成員均予以填列，並於備註欄註明該成員為舊任、新任或連任及改選日期。實際出席率(%)則以其在職期間薪資報酬委員會開會次數及其實際出席次數計算之。

(五)履行社會責任情形：

項目	運作情形	與上市上櫃公司企業社會責任實務守則差異情形及原因
<p>一、落實推動公司治理</p> <p>(一) 公司訂定企業社會責任政策或制度，以及檢討實施成效之情形。</p> <p>(二) 公司設置推動企業社會責任專(兼)職單位之運作情形。</p> <p>(三) 公司定期舉辦董事、監察人與員工之企業倫理教育訓練及宣導事項，並將其與員工績效考核系統結合，設立明確有效之獎勵及懲戒制度之情形。</p>	<p>(一) 本公司尚未訂定企業社會責任實務守則。</p> <p>(二) 本公司尚未設置推動企業社會責任專(兼)職單位。</p> <p>(三) 本公司已訂定員工溝通管理辦法、員工獎懲辦法、內部訓練績效獎金管理辦法等。</p>	<p>(一) 本公司未來將視實際需要設置。</p> <p>(二) 公司未來將視實際需要設置推動企業社會責任專(兼)職單位。</p> <p>(三) 無</p>
<p>二、發展永續環境</p> <p>(一) 公司致力於提升各項資源之利用效率，並使用對環境負荷衝擊低之再生物料之情形。</p> <p>(二) 公司依其產業特性建立合適之環境管理制度之情形。</p> <p>(三) 設立環境管理專責單位或人員，以維護環境之情形。</p> <p>(四) 公司注意氣候變遷對營運活動之影響，制定公司節能減碳及溫室氣體減量策略之情形。</p>	<p>(一) 本公司已委由合格廠商進行廢棄物之回收處理作業。</p> <p>(二) 本公司通過ISO14001環境管理認證。</p> <p>(三) 本公司設立空氣污染、廢水、廢棄物等環境專責人員以維護環境管理相關工作。</p> <p>(四) 本公司於夏日進行空調溫度控制，有效利用能源以達成節能減碳的目標。</p>	<p>無</p>
<p>三、維護社會公益</p> <p>(一) 公司遵守相關勞動法規及尊重國際公認基本勞動人權原則，保障員工之合法權益及雇用政策無差別待遇等，建立適當之管理方法、程序及落實之情形。</p> <p>(二) 公司提供員工安全與健康之工作環境，並對員工定期實施安全與健康教育之情形。</p> <p>(三) 公司建立員工定期溝通之機制，以及以合理方式通知對員工可能造成重大影響之營運變動之情形。</p> <p>(四) 公司制定並公開其消費者權益政策，以及對其產品與服務提供透明且有效之消費者申訴程序之情形。</p> <p>(五) 公司與供應商合作，共同致力提升企業社會責任之情形。</p> <p>(六) 公司藉由商業活動、實物捐贈、企業志工服務或其他免費專業服務，參與社區發展及慈善公益團體相關活動之情形。</p>	<p>(一) 定期辦理勞資會議，了解員工需求，保障員工的權益。</p> <p>(二) 本公司已設置職工福利委員會定期舉辦員工旅遊等有助員工身心發展之活動，及提供結婚、生育、喪葬等各項補助；且通過OHSAS18001及TOSHMS認證，定期舉行員工健康檢查。</p> <p>(三) 本公司有完善之績效考核制度，定期召開勞資會議，加強溝通交流，以達勞資雙贏局面。</p> <p>(四) 為提升客戶服務的滿意度，本公司訂有「客訴處理」，明訂客戶對產品申訴、抱怨、提案或不滿意時之處理流程，以解決客戶的問題；同時本公司每年舉辦一次客戶滿意度調查，藉以了解客戶對公司之肯定程度，並獲得客戶提供之意見及反應之問題，使客戶與公司之關係更融洽，進而達到雙贏的結果。</p> <p>(五) 本公司之採購政策係以適當的價格，適時購得適量之原物料，使生產作業順利進行。本公司訂有「採購管理程序」，採購時將</p>	<p>無</p>

項目	運作情形	與上市上櫃公司企業社會責任實務守則差異情形及原因
	依規定從合格供應商優先購買，並進行詢、比、議價程序，以確保採購價格之合理性。此外，本公司與供應商間亦維持暢通之溝通管道，在互信互惠基礎下，維護雙方應有之合理權益。 (六)視社區需要，本公司不定期以現金來贊助社區及地方之發展或慶典活動，例如蘆竹鄉濱海休閒協會元宵晚會、坑口社區守望相助隊年終餐會、坑口社區發展協會中秋晚會、誠聖宮中元普渡等。	
四、加強資訊揭露 (一)公司揭露具攸關性及可靠性之企業社會責任相關資訊之方式。 (二)公司編製企業社會責任報告書，揭露推動企業社會責任之情形。	本公司目前並無揭露企業責任相關資訊。 本公司尚未編製企業社會責任報告書。	本公司未來將視公司規模及需要或法令之規定適時辦理。
五、公司如依據「上市上櫃公司企業社會責任實務守則」訂有本身之企業社會責任守則者，請敘明其運作與所訂守則之差異情形：本公司尚未訂定企業社會責任實務守則。		
六、其他有助於瞭解企業社會責任運作情形之重要資訊（如公司對環保、社區參與、社會貢獻、社會服務、社會公益、消費者權益、人權、安全衛生與其他社會責任活動所採行之制度與措施及履行情形）：無。		
七、公司產品或企業社會責任報告書如有通過相關驗證機構之查證標準，應加以敘明：本公司通過ISO 9001及TS 16949品質認證及OHSAS18001及TOSHMS安全衛生認證。		

(六)公司履行誠信經營情形及採行措施：

項目	運作情形	與上市上櫃公司誠信經營守則差異情形及原因
一、訂定誠信經營政策及方案 (一)公司於規章及對外文件中明示誠信經營之政策，以及董事會與管理階層承諾積極落實之情形。 (二)公司訂定防範不誠信行為方案之情形，以及方案內之作業程序、行為指南及教育訓練等運作情形。 (三)公司訂定防範不誠信行為方案時，對營業範圍內具較高不誠信行為風險之營業活動，採行防範行賄及收賄、提供非法政治獻金等措施之情形。	本公司目前尚未訂定誠信經營政策及方案，亦未訂定防範不誠信行為之相關作業程序，惟本公司將規劃於未來適當時間訂定。	規劃中
二、落實誠信經營 (一)公司商業活動應避免與有不誠信行為紀錄者進行交易，並於商業契約中明訂誠信行為條款之情形。 (二)公司設置推動企業誠信經營專(兼)職單位之運作情形，以及董事會督導情形。	(一)於建立商業關係前先行評估該往來對象之合法性，以及是否曾有不誠信行為之紀錄，以確保其商業經營方式公平、透明且不會要求、提供或收受賄行為。 (二)公司尚未設置推動企業誠信經營專(兼)職單位，目前由管理單位推動執行。	

項 目	運 作 情 形	與上市上櫃公司誠信經營守則差異情形及原因
(三)公司制定防止利益衝突政策及提供適當陳述管道運作情形。 (四)公司為落實誠信經營所建立之有效會計制度、內部控制制度之運作情形，以及內部稽核人員查核之情形。	(三)公司董事均秉持高度自律，對董事會所列議案，與其自身或其代表之法人有利害關係，致有害於公司利益之虞者，不得加入討論或表決，且討論及表決時應予迴避。 (四)公司目前雖尚未訂定誠信經營政策及方案，但遵守「上市上櫃公司誠信經營守則」並依規定辦理，透過內部控制及董事會審查，避免誠信舞弊之情事發生，以落實誠信經營。並將規劃於未來適當時間訂定，建立或修正相關會計及內控制度。	
三、公司建立檢舉管道與違反誠信經營規定之懲戒及申訴制度之運作情形。	相關人員違反誠信規定將依本公司相關辦法規章懲處。	無重大差異
四、加強資訊揭露 (一)公司架設網站，揭露誠信經營相關資訊情形。 (二)公司採行其他資訊揭露之方式(如架設英文網站、指定專人負責公司資訊之蒐集及揭露放置公司網站等)。	(一)本公司未來將強化公司網站相關資訊揭露情形。 (二)本公司確保以完整、允當、正確、即時且可理解方式向主管機關或對公眾揭露資訊，可參考公開資訊觀測及本公司網站。	規劃中
五、公司如依據「上市上櫃公司誠信經營守則」訂有本身之誠信經營守則者，請敘明其運作與所訂守則之差異情形：本公司尚未訂定誠信經營守則。		
六、其他有助於瞭解公司誠信經營運作情形之重要資訊(如公司對商業往來廠商宣導公司誠信經營決心、政策及邀請其參與教育訓練、檢討修正公司訂定之誠信經營守則等情形)：無。		

(七)公司如有訂定公司治理守則及相關規章者，應揭露其查詢方式：無。

(八)其他足以增進對公司治理運作情形之瞭解的重要資訊，得一併揭露：無。

(九)內部控制制度執行狀況應揭露下列事項：

1.內部控制聲明書：請參閱 24 頁。

2.委託會計師專案審查內部控制制度者，應揭露會計師審查報告：無。

(十)最近年度及截至年報刊印日止公司及其內部人員依法被處罰、公司對其內部人員違反內部控制制度規定之處罰、主要缺失與改善情形：無。

(十一)最近年度及截至年報刊印日止，股東會及董事會之重要決議：

股東會/董事會	日期	重要決議
董事會	101.03.20	通過內部控制制度及內部稽核制度修訂及內部控制聲明書等
董事會	101.03.28	討論盈餘分派、庫藏股減資基準日及股東會召開相關事宜等
董事會	101.05.11	通過擔任連帶保證人案

股東會/董事會	日期	重要決議
董事會	101.05.22	買回本公司普通股案
股東會	101.06.15	報告 100 年度營業報告、承認 100 年度決算表冊案、盈餘分派案等
董事會	101.06.15	訂定現金股利除息基準日暨發放日事宜案等
董事會	101.08.24	承認 101 年度上半年財務報告、通過銀行及票券融資展期案等
董事會	101.10.05	通過擔任連帶保證人案及銀行融資展期案等
董事會	101.10.26	買回本公司普通股案
董事會	101.11.21	通過薪酬委員會議案、擔任連帶保證人案、年度稽核計畫案等
董事會	102.03.28	報告 101 年度營業報告、承認 101 年度決算表冊案、盈餘分派案等
董事會	102.04.30	通過內部控制聲明書
董事會	102.05.14	報告 102 年第 1 季財務報告

(十二)最近年度及截至年報刊印日止董事或監察人對董事會通過重要決議有不同意見且有紀錄或書面聲明者，其主要內容：無。

(十三)最近年度及截至年報刊印日止，公司董事長、總經理、會計主管、財務主管、內部稽核主管及研發主管等辭職解任情形之彙總：無。

四、會計師公費資訊

公司可選擇採級距或個別揭露金額方式揭露會計師公費，有下列情事之一者，應揭露下列事項：

會計師事務所名稱	會計師姓名		查核期間	備註
資誠聯合會計師事務所	蕭金木	梁華玲	101 年	—

單位：新台幣仟元

金額級距		公費項目	審計公費	非審計公費	合計
1	低於 2,000 千元			v	
2	2,000 千元 (含) ~4,000 千元		v		v
3	4,000 千元 (含) ~6,000 千元				
4	6,000 千元 (含) ~8,000 千元				
5	8,000 千元 (含) ~10,000 千元				
6	10,000 千元 (含) 以上				

(一)給付簽證會計師、簽證會計師所屬事務所及其關係企業之非審計公費為審計公費之四分之一以上者，應揭露審計與非審計公費金額及非審計服務內容：無。

(二)更換會計師事務所且更換年度所支付之審計公費較更換前一年度之審計公費減少者，應揭露更換前後審計公費金額及原因。無。

(三)審計公費較前一年度減少達百分之十五以上者，應揭露審計公費減少金額、比例及原因：無。

五、更換會計師資訊：無。

六、公司之董事長、總經理、負責財務或會計事務之經理人，最近一年內曾任職於簽證會計師所屬事務所或其關係企業者：無。

七、最近年度及截至年報刊印日止，董事、監察人、經理人及持股比例超過百分之十之股東股權移轉及股權質押變動情形：

最近年度及截至年報刊印日止，董事、監察人、經理人及持股比例超過百分之十之股東股權移轉資訊：

單位：股

職稱	姓名	101 年度		截至 102 年 04 月 30 止	
		持有股數 增(減)數	質押股數 增(減)數	持有股數 增(減)數	質押股數 增(減)數
董事(大股東)	李齊良	(154,000)	(122,000)	0	0
董事(經理人)	李齊明	(173,000)	0	0	0
董事(經理人)	趙永毅	0	0	0	0
董事(經理人)	洪宗義	(23,000)	0	0	0
董事	甘霖投資(股)公司	785,000	0	0	0
	代表人：甘錦地	0	0	0	0
監察人	賴榮祥	(157,142)	0	0	0
監察人	蔡如雅	0	0	0	0
監察人	鍾毓文	0	0	0	0
經理人	洪王芬	0	0	0	0

2.最近年度及截至年報刊印日止，董事、監察人、經理人及持股比例超過百分之十之股東股權移轉之相對人為關係人資訊：

單位：股

姓名	股權移轉原因	交易日期	交易相對人	交易相對人與公司、董事、監察人及持股比例百分之十以上股東之關係	股數	交易價格
李齊良	處份(贈與)	101.06	李學瑜	子女	154,000	註1
李齊明	處份(贈與)	101.07	李盈萱	子女	173,000	註1
賴榮祥	處份(贈與)	101.06	賴冠廷、賴冠好	子女	157,142	註1

註1：係為贈與契約日當日收盤價

3.董事、監察人、經理人及持股比例超過百分之十之股東股權質押之相對人為關係人
資訊：無。

八、持股比例占前十名之股東，其相互間為關係人或為配偶、二親等以內之親屬關係之資訊：

102年04月19日

姓名	本人持有股份		配偶、未成年子女持有股份		利用他人名義合計持有股份		前十大股東相互間具有關係人或為配偶、二親等以內之親屬關係者，其名稱或姓名及關係。		備註
	股數	持股比例	股數	持股比例	股數	持股比例	名稱	關係	
李齊良	15,246,218	11.35	7,271,805	5.41	—	—	顏秀玲 李齊明	配偶 兄弟	—
學捷投資股份有限公司	12,432,930	9.26	—	—	—	—	—	—	—
代表人：顏秀玲	3,198,827	2.38	19,319,196	14.38	—	—	李齊良	配偶	—
學承投資有限公司	5,761,000	4.21	—	—	—	—	—	—	—
代表人：顏秀玲	3,198,827	2.38	19,319,196	14.38	—	—	李齊良	配偶	—
趙永毅	4,851,833	3.61	3,605,209	2.69	—	—	張月華	配偶	—
李齊明	4,030,721	3.00	1,145,437	0.85	—	—	李齊良	兄弟	—
顏秀玲	3,198,827	2.38	19,319,196	14.38	—	—	李齊良	配偶	—
甘智全	2,424,115	1.81	—	—	—	—	—	—	—
張月華	2,317,187	1.73	6,139,855	4.57	—	—	趙永毅	配偶	—
賴榮祥	1,956,888	1.46	—	—	—	—	—	—	—
甘建福	1,540,000	1.15	—	—	—	—	—	—	—

註：102年04月19日為股東常會停止過戶日，股東名簿所載持有股數。

九、綜合持股比例

102年03月31日單位：股；%

轉投資事業	本公司投資		董事、監察人、經理人及直接或間接控制事業之投資		綜合投資	
	股數	持股比例	股數	持股比例	股數	持股比例
PLOTECH (BVI) CO.,LTD	46,765,395	100 %	—	—	46,765,395	100 %
FIRM GROUND INVESTMENTS LIMITED	0	0 %	6,850,000	100 %	6,850,000	100 %
PACIFICA TECHNOLOGY INVESTMENT	0	0 %	10,000	100 %	10,000	100 %
PLOTECH (CAYMAN) CO.,LTD	0	0 %	29,267,400	100 %	29,267,400	100 %
柏承科技(昆山)股份有限公司	0	0 %	279,262,010	93 %	279,262,010	93 %
柏承電子(惠陽)有限公司	0	0 %	96 % 股權	96 %	96 % 股權	96 %
蘇州柏承貿易有限公司	0	0 %	93 % 股權	93 %	93 % 股權	93 %
柏承科技(HK)有限公司	0	0 %	93 % 股權	93 %	93 % 股權	93 %

註：係公司採用權益法之投資。

柏承科技股份有限公司
內部控制制度聲明書

日期：102年04月30日

本公司民國 101 年 01 月 01 日至 101 年 12 月 31 日年度之內部控制制度，依據自行檢查的結果，謹聲明如下：

- 一、本公司確知建立、實施和維護內部控制制度係本公司董事會及經理人之責任，本公司業已建立此一制度。其目的係在對營運之效果及效率（含獲利、績效及保障資產安全等）、財務報導之可靠性及相關法令之遵循等目標的達成，提供合理的確保。
- 二、內部控制制度有其先天限制，不論設計如何完善，有效之內部控制制度亦僅能對上述三項目標之達成提供合理的確保；而且，由於環境、情況之改變，內部控制制度之有效性可能隨之改變。惟本公司之內部控制制度設有自我監督之機制，缺失一經辨認，本公司即採取更正之行動。
- 三、本公司係依據「公開發行公司建立內部控制制度處理準則」（以下簡稱「處理準則」）規定之內部控制制度有效性之判斷項目，判斷內部控制制度之設計及執行是否有效。該「處理準則」所採用之內部控制制度判斷項目，係為依管理控制之過程，將內部控制制度劃分為五個組成要素：1.控制環境，2.風險評估，3.控制作業，4.資訊及溝通，及5.監督。每個組成要素又包括若干項目。前述項目請參見「處理準則」之規定。
- 四、本公司業已採用上述內部控制制度判斷項目，檢查內部控制制度之設計及執行的有效性。
- 五、本公司基於前項檢查結果，認為本公司上開期間的內部控制制度（含對子公司之監督與管理），包括知悉營運之效果及效率目標達成之程度、財務報導之可靠性及相關法令之遵循有關的內部控制制度等之設計及執行係屬有效，其能合理確保上述目標之達成。
- 六、本聲明書將成為本公司年報及公開說明書之主要內容，並對外公開。上述公開之內容如有虛偽、隱匿等不法情事，將涉及證券交易法第二十條、第三十二條、第一百七十一條及第一百七十四條等之法律責任。
- 七、本聲明書業經本公司民國102年04月30日董事會通過，出席董事5人中，有0人持反對意見，餘均同意本聲明書之內容，併此聲明。

柏承科技股份有限公司

董事長： 李 齊 良 簽章

總經理： 李 齊 明 簽章

肆、募資情形

一、資本及股份之辦理情形

(一) 股本來源

股 份 種 類	核 定 股 本			備 註
	流通在外股份(已上市)	未 發 行 股 份	合 計	
記名普通股	134,290,450	35,709,550	170,000,000	—

單位：股/元

年 月	發 行 價 格	核 定 股 本		實 收 股 本		備 註		
		股 數	金 額	股 數	金 額	股本來源	以現金以外之 財產抵充股款者	其他
79.05	10	500,000	5,000,000	500,000	5,000,000	現金原始設立	無	—
85.11	10	1,500,000	15,000,000	1,500,000	15,000,000	現金增資 10,000 仟元	無	(註 1)
87.08	10	4,500,000	45,000,000	4,500,000	45,000,000	現金增資 30,000 仟元	無	(註 2)
87.12	10	14,500,000	145,000,000	14,500,000	145,000,000	現金增資 100,000 仟元	無	(註 3)
88.03	10	16,000,000	160,000,000	16,000,000	160,000,000	現金增資 15,000 仟元	無	(註 4)
88.08	10	28,000,000	280,000,000	19,168,000	191,680,000	盈餘轉增資 31,680 仟元	無	(註 5)
89.09	10	28,000,000	280,000,000	22,829,088	228,290,880	盈餘轉增資 36,611 仟元	無	(註 6)
91.01	10	87,000,000	870,000,000	36,568,000	365,680,000	盈餘轉增資 86,751 仟元 員工紅利轉增資 10,000 仟元	無	(註 7)
91.11	10	87,000,000	870,000,000	49,635,440	496,354,400	盈餘轉增資 120,674 仟元 員工紅利轉增資 10,000 仟元	無	(註 8)
92.07	10	87,000,000	870,000,000	61,755,236	617,552,360	盈餘轉增資 109,198 仟元 員工紅利轉增資 12,000 仟元	無	(註 9)
92.06	10	87,000,000	870,000,000	62,238,327	622,383,270	公司債轉換股份 4,831 仟元	無	(註 10)
92.09	10	87,000,000	870,000,000	64,165,846	641,658,460	公司債轉換股份 19,275 仟元	無	(註 11)
93.01	10	87,000,000	870,000,000	65,400,102	654,001,020	公司債轉換股份 12,343 仟元	無	(註 12)

年月	發行價格	核定股本		實收股本		備註		
		股數	金額	股數	金額	股本來源	以現金以外之財產抵充股款者	其他
93.04	10	87,000,000	870,000,000	65,636,808	656,368,080	公司債轉換股份 2,367 仟元	無	(註 13)
93.07	10	87,000,000	870,000,000	65,696,213	656,962,130	公司債轉換股份 594 仟元	無	(註 14)
93.08	10	170,000,000	1,700,000,000	91,194,463	911,944,630	盈餘及資本公積轉增資 234,982 仟元 員工紅利轉增資 20,000 仟元	無	(註 15)
93.10	10	170,000,000	1,700,000,000	91,561,667	915,616,670	公司債轉換股份 3,012 仟元 員工認股權認購股份 660 仟元	無	(註 16)
94.01	10	170,000,000	1,700,000,000	91,625,667	916,256,670	員工認股權認購股份 640 仟元	無	(註 17)
94.04	10	170,000,000	1,700,000,000	91,634,667	916,346,670	員工認股權認購股份 90 仟元	無	(註 18)
94.09	10	170,000,000	1,700,000,000	102,784,667	1,027,846,670	盈餘及資本公積轉增資 111,500 仟元	無	(註 19)
94.10	10	170,000,000	1,700,000,000	105,614,437	1,056,144,370	公司債轉換股份 26,888 仟元 員工認股權認購股份 1,410 仟元	無	(註 20)
95.01	10	170,000,000	1,700,000,000	105,692,051	1,056,920,510	公司債轉換股份 346 仟元 員工認股權認購股份 430 仟元	無	(註 21)
95.04	10	170,000,000	1,700,000,000	105,715,051	1,057,150,510	員工認股權認購股份 230 仟元	無	(註 22)
95.08	10	170,000,000	1,700,000,000	105,724,051	1,057,240,510	員工認股權認購股份 90 仟元	無	(註 23)
95.08	10	170,000,000	1,700,000,000	105,710,051	1,057,100,510	庫藏股註銷 140 仟元	無	(註 24)
95.09	10	170,000,000	1,700,000,000	126,610,051	1,266,100,510	盈餘及資本公積轉增資 189,000 仟元 員工紅利轉增資 20,000 仟元	無	(註 25)
95.10	10	170,000,000	1,700,000,000	127,188,392	1,271,883,920	公司債轉換股份 3,553 仟元 員工認股權認購股份 2,230 仟元	無	(註 26)
96.01	10	170,000,000	1,700,000,000	131,905,323	1,319,053,230	公司債轉換股份 41,629 仟元 員工認股權認購股份 5,540 仟元	無	(註 27)
96.04	10	170,000,000	1,700,000,000	132,154,564	1,321,545,640	公司債轉換股份 352 仟元 員工認股權認購股份 2,140 仟元	無	(註 28)
96.07	10	170,000,000	1,700,000,000	132,249,590	1,322,495,900	公司債轉換股份 220 仟元 員工認股權認購股份 730 仟元	無	(註 29)
96.09	10	170,000,000	1,700,000,000	147,549,590	1,475,495,900	盈餘轉增資 153,000 仟元	無	(註 30)
96.10	10	170,000,000	1,700,000,000	147,369,590	1,473,695,900	員工認股權認購股份 620 仟元 庫藏股註銷 2,420 仟元	無	(註 31)
97.01	10	170,000,000	1,700,000,000	147,158,590	1,471,585,900	員工認股權認購股份 1,390 仟元 庫藏股註銷 3,500 仟元	無	(註 32)
97.04	10	170,000,000	1,700,000,000	145,855,590	1,458,555,900	員工認股權認購股份 970 仟元 庫藏股註銷 14,000 仟元	無	(註 33)
97.07	10	170,000,000	1,700,000,000	146,993,963	1,469,939,630	公司債轉換股份 11,083 仟元 員工認股權認購股份 300 仟元	無	(註 34)
97.10	10	170,000,000	1,700,000,000	14,7561,450	1,475,614,500	盈餘轉增資 74,000 仟元 公司債轉換股份 11,675 仟元 庫藏股註銷 80,000 仟元	無	(註 35)

年月	發行價格	核定股本		實收股本		備註		
		股數	金額	股數	金額	股本來源	以現金以外之財產抵充股款者	其他
98.03	10	170,000,000	1,700,000,000	143,261,450	1,432,614,500	庫藏股註銷 43,000 仟元	無	(註 36)
98.10	10	170,000,000	1,700,000,000	143,354,450	1,433,544,500	員工認股權認購股份 930 仟元	無	(註 37)
99.01	10	170,000,000	1,700,000,000	143,568,450	1,435,684,500	員工認股權認購股份 2,140 仟元	無	(註 38)
100.05	10	170,000,000	1,700,000,000	139,194,450	1,391,944,500	庫藏股註銷 43,740 仟元	無	(註 39)
100.12	10	170,000,000	1,700,000,000	138,181,450	1,381,814,500	庫藏股註銷 10,130 元	無	(註 40)
101.04	10	170,000,000	1,700,000,000	136,681,450	1,366,814,500	庫藏股註銷 15,000 元	無	(註 41)
101.11	10	170,000,000	1,700,000,000	135,449,450	1,354,494,500	庫藏股註銷 12,320 元	無	(註 42)
102.04	10	170,000,000	1,700,000,000	134,290,450	1,342,904,500	庫藏股註銷 11,590 元	無	(註 43)

註 1：建 1 字第 85363747 號

註 3：經濟部核准日期 88 年 01 月 15 日；文號：經(088)商字第 088101567 號

註 5：財政部證券暨期貨管理委員會 88 年 07 月 17 日；文號：(088)台財證第 63727 號

註 7：財政部證券暨期貨管理委員會 90 年 07 月 18 日；文號：(90)台財證(一)第 144632 號

註 9：財政部證券暨期貨管理委員會 92 年 05 月 15 日；文號：台財證(一)第 0920120931 號

註 11：經濟部核准日期 92 年 10 月 15 日；文號：經授商字第 09201292240 號

註 13：經濟部核准日期 93 年 04 月 22 日；文號：經授商字第 09301066010 號

註 15：經濟部核准日期 93 年 08 月 09 日；文號：經授商字第 09301146950 號

註 17：經濟部核准日期 94 年 01 月 24 日；文號：經授商字第 09401011110 號

註 19：經濟部核准日期 94 年 09 月 05 日；文號：經授商字第 09401168700 號

註 21：經濟部核准日期 95 年 01 月 17 日；文號：經授商字第 09501010480 號

註 23：經濟部核准日期 95 年 08 月 01 日；文號：經授商字第 09501165770 號

註 25：經濟部核准日期 95 年 09 月 05 日；文號：經授商字第 09501199280 號

註 27：經濟部核准日期 96 年 01 月 16 日；文號：經授商字第 09601010760 號

註 29：經濟部核准日期 96 年 07 月 27 日；文號：經授商字第 09601181220 號

註 31：經濟部核准日期 96 年 10 月 16 日；文號：經授商字第 09601251730 號

註 33：經濟部核准日期 97 年 04 月 16 日；文號：經授商字第 09701089930 號

註 35：經濟部核准日期 97 年 10 月 09 日；文號：經授商字第 09701257870 號

註 37：經濟部核准日期 98 年 10 月 20 日；文號：經授商字第 09801241390 號

註 39：經濟部核准日期 100 年 05 月 20 日；文號：經授商字第 09801241390 號

註 41：經濟部核准日期 101 年 04 月 13 日；文號：經授商字第 10101064990 號

註 43：經濟部核准日期 102 年 04 月 29 日；文號：經授商字第 10201079200 號

註 2：建 1 字第 87316273 號

註 4：經濟部核准日期 88 年 04 月 26 日；文號：經(088)商字第 088114342 號

註 6：財政部證券暨期貨管理委員會 89 年 07 月 11 日；文號：(089)台財證(一)第 59175 號

註 8：財政部證券暨期貨管理委員會 91 年 09 月 17 日；文號：台財證(一)第 0910151471 號

註 10：經濟部核准日期 92 年 07 月 10 日；文號：經授商字第 09201213430 號

註 12：經濟部核准日期 93 年 01 月 27 日；文號：經授商字第 09301011180 號

註 14：經濟部核准日期 93 年 07 月 23 日；文號：經授商字第 09301129100 號

註 16：經濟部核准日期 93 年 10 月 29 日；文號：經授商字第 09301206560 號

註 18：經濟部核准日期 94 年 04 月 29 日；文號：經授商字第 09401068190 號

註 20：經濟部核准日期 94 年 10 月 28 日；文號：經授商字第 09401215610 號

註 22：經濟部核准日期 95 年 04 月 20 日；文號：經授商字第 09501071220 號

註 24：經濟部核准日期 95 年 08 月 08 日；文號：經授商字第 09501171810 號

註 26：經濟部核准日期 95 年 10 月 17 日；文號：經授商字第 09501234090 號

註 28：經濟部核准日期 96 年 04 月 19 日；文號：經授商字第 09601083390 號

註 30：經濟部核准日期 96 年 09 月 19 日；文號：經授商字第 09601229950 號

註 32：經濟部核准日期 96 年 01 月 15 日；文號：經授商字第 09701010220 號

註 34：經濟部核准日期 97 年 07 月 18 日；文號：經授商字第 09701177000 號

註 36：經濟部核准日期 98 年 03 月 19 日；文號：經授商字第 09801052680 號

註 38：經濟部核准日期 99 年 01 月 22 日；文號：經授商字第 09901011280 號

註 40：經濟部核准日期 100 年 12 月 21 日；文號：經授商字第 10001284090 號

註 42：經濟部核准日期 101 年 11 月 28 日；文號：經授商字第 10101245300 號

(二)股東結構

102年04月19日(註)

股東結構數量	本國自然人	本國其他 法人團體	僑外 自然人	僑外法人	本國 公司法人	本國未居住 滿183天者	信託 財產專戶	合計
人數	6,461	3	6	25	21	2	3	6,521
持有股數	1,097,887,240	179,580	2,593,550	34,465,300	218,998,310	125,930	244,590	1,354,494,500
持股比例	81.06	0.01	0.19	2.54	16.17	0.01	0.02	100

註：102年04月19日為股東常會停止過戶日，股東名簿所載持有股數。

(三)股權分散情形

102年04月19日(註)

持股分級	股東人數	持有股數	持股比例
1 ~ 999	1,913	449,101	0.33
1,000 ~ 5,000	2,834	6,457,405	4.77
5,001 ~ 10,000	764	5,670,446	4.19
10,001 ~ 15,000	322	3,889,133	2.87
15,001 ~ 20,000	145	2,611,450	1.93
20,001 ~ 30,000	172	4,265,340	3.15
30,001 ~ 40,000	81	2,864,115	2.11
40,001 ~ 50,000	61	2,776,482	2.05
50,001 ~ 100,000	106	7,394,455	5.46
100,001 ~ 200,000	55	7,825,527	5.78
200,001 ~ 400,000	26	7,252,324	5.35
400,001 ~ 600,000	4	1,790,893	1.32
600,001 ~ 800,000	9	6,380,298	4.71
800,001 ~ 1,000,000	5	4,630,526	3.42
1,000,001 ~ 999,999,999	24	71,191,955	52.56
合計	6,521	135,449,450	100

註：102年04月19日為股東常會停止過戶日，股東名簿所載持有股數。

(四)主要股東名單

102年04月19日(註)

主要股東名稱	持有股數(股)	持股比例%
李齊良	15,246,218	11.35
學婕投資股份有限公司	12,432,930	9.26

註：102年04月19日為股東常會停止過戶日，股東名簿所載持有股數。

(五)最近二年度每股市價、淨值、盈餘、股利及相關資料

單位：仟股/新台幣元

年度 項目		100 年度	101 年度	截至 102 年第 1 季止	
		每股市價	最高	26.20	17.30
	最低	14.25	10.80	11.10	
	平均	19.38	13.24	11.47	
每股淨值	分配前	19.55	18.44	19.50	
	分配後	18.75	17.94	19.50	
每股盈餘	加權平均股數		138,765	135,927	134,427
	每股盈餘	調整前(註 1)	1.10	0.20	(0.27)
		調整後(註 2)	1.10	0.20	(0.27)
每股股利	現金股利		0.80	0.50	—
	無償配股	盈餘配股	0	0	—
		資本公積配股	0	0	—
	累積未付股利(註 4)		0	0	0
投資報酬分析	本益比(註 5)		17.62	66.20	(42.48)
	本利比(註 6)		24.23	26.48	—
	現金股利殖利率(註 7)		0.0413	0.0378	—

註 1：以當年度加權平均流通在外股數為計算基礎。

註 2：以當年度加權流通在外股數並追溯調整歷年來盈餘及資本公積轉增資比例而增加之加權流通在外股數為計算基礎。

註 3：係依據次年度股東會決議分配情形調整。

註 4：權益證券發行條件如有規定當年度未發放之股利得累積至有盈餘年度發放者，應分別揭露截至當年度止累積未付之股利。

註 5：本益比：當年度每股平均收盤價/每股盈餘。

註 6：本利比：當年度每股平均收盤價/每股現金股利。

註 7：現金股利殖利率：每股現金股利/每年度每股平均收盤價。

註 8：101 年度盈餘分配尚未經股東常會通過。

(六)公司股利政策及執行狀況

1.公司章程所定之股利政策

因應未來資金需求及長期財務規劃，並滿足股東對現金流入之需求，就第十九條第一項第六款可分配盈餘至少提撥百分之十以上分派股東股利，其中現金股利佔股利總額之 10%~100%，股票股利佔股利總額之 0%~90%。

2.本次股東會擬議股利分配之情形

本公司 101 年度盈餘分派議案，業經 102 年 03 月 28 日董事會議通過，擬依公司章程規定分配員工現金紅利新台幣 6,000,000 元整，股東現金股利新台幣 67,145,225 元整，依本公司目前流通在外股數 134,290,450 股計算，現金股利每股 0.5 元。

(七)本次無償配股對公司營業績效、每股盈餘及股東投資報酬率之影響：

因本公司 102 年度無配股，故無須揭露無償配股對公司營業績效、每股盈餘及股東投資報酬率之影響。

(八)員工分紅及董事、監察人酬勞：

1.公司章程所載員工分紅及董事、監察人酬勞之成數或範圍：

本公司章程規定年度總決算如有盈餘，依下列順序分配之：

(一)提繳稅款

(二)彌補已往虧損

(三)提列百分之十為法定盈餘公積，法定公積已達本公司資本額時，不在此限。

(四)依法令規定提列特別盈餘公積。

(五)員工紅利就一至四款規定數額扣除後剩餘之數提撥不得低於百分之一。

(六)其餘之盈餘分配由董事會訂定經股東會決議。

前項第四款提列之特別盈餘公積，係指如當年度帳列股東權益產生減項金額（如長期股權投資未實現跌價損失、累積換算調整數等），自當年度稅後盈餘與前期未分配盈餘提列相同數額之特別盈餘公積不得分配。嗣後股東權益減項金額迴轉時，得就迴轉部份分派盈餘。

2.本期估列員工紅利及董事、監察人酬勞金額之估列基礎、配發股票紅利之股數計算基礎及實際配發金額若與估列數有差異時之會計處理。

(1) 本期估列員工紅利及董事、監察人酬勞金額之估列基礎：

A.本期應付員工紅利之估列係依章程之規定，並依據過去經驗發放之金額及

當年度實際之經營績效為基礎予以估列。

B.本公司並無配發董事、監察人酬勞之情事。

(2) 本期估列員工紅利配發股票紅利之股數計算基礎：

本公司並無員工紅利配發股票紅利之情事。

(3) 實際配發金額若與估列數有差異時之會計處理：

若期後董事會決議之發放金額與估列數有重大差異，將該變動調整當年度費用；若至股東會決議日時，仍有變動，則依會計估計變動處理，列為次年度損益調整。

3.董事會通過之擬議配發員工分紅等資訊：

本公司 101 年度盈餘分派議案，業經 102 年 03 月 28 日董事會議通過，有關董事會通過擬議盈餘分派情形如下：

柏承科技股份有限公司
盈餘分配表
一〇一年度

項目	金額	備註
期初未分配盈餘	271,526,351	
庫藏股註銷沖銷保留盈餘	(5,453,494)	
一〇一年度稅後淨利	27,444,296	
減：提列 10%法定盈餘公積	2,744,430	
可供分配盈餘	290,772,723	
分配項目		
股東紅利－現金股利	67,145,225	股東現金股利每股 0.5 元
期末未分配盈餘	223,627,498	
附註		
員工紅利－現金	6,000,000	

負責人：李齊良

經理人：李齊明

主辦會計：洪玉芬

(1)配發員工現金紅利、股票紅利及董事、監察人酬勞金額。若與認列費用年度估列金額有差異者，應揭露差異數、原因及處理情形：

本期無此情形。

(2)擬議配發員工股票紅利金額及占本期個體或個別財務報告稅後純益及員工紅利總額合計數之比例：

本公司 102 年 03 月 28 日董事會決議員工紅利全數以現金發放，故不適用。

(3)擬議配發員工紅利及董事、監察人酬勞後之設算每股盈餘：不適用。

4.前一年度員工分紅及董事、監察人酬勞之實際配發情形（包括配發股數、金額及股價）、其與認列員工分紅及董事、監察人酬勞有差異者並應敘明差異數、原因及處理情形：

項目	股東會決議	董事會決議	差異	說明
董監事酬勞	—	—	—	—
員工現金紅利	10,000,000	10,000,000	—	—
員工股票紅利	—	—	—	—

(九) 公司買回本公司股份情形：無。

二、公司債辦理情形：

(一)尚未償還之公司債：無。

(二)辦理中之公司債：無。

三、特別股辦理情形：無。

四、海外存託憑證辦理情形：無。

五、員工認股權憑證辦理情形：

(一)員工認股權憑證辦理情形：

102 年 04 月 30 日

員工認股權憑證種類	第 3 次 員工認股權憑證
申報生效日期	96 年 12 月 31 日
發行（辦理）日期	96.12.31 至 102.12.30
發行單位數	發行總額為 2,000 單位每單位得認購股數為 1,000 股。

員工認股權憑證種類	第3次 員工認股權憑證
發行得認購股數占已發行股份總數比率	1.49%
認股存續期間	六年
履約方式	以本公司發行新股交付
限制認股期間及比率	認股權人自被授予員工認股權憑證屆滿二年後，可按發行及認股辦法行使認股權。認股權憑證之存續期間為六年，不得轉讓，但因繼承者不在此限。 1.認股權憑證授予期間屆滿2年，可行使認股權比例(累計)：50%。 2.認股權憑證授予期間屆滿3年，可行使認股權比例(累計)：75%。 3.認股權憑證授予期間屆滿4年，可行使認股權比例(累計)：100%。
已執行 取得股數	0股
已執行 認股數量	0單位
未執行 認股數量	2,000,000股
未執行 認股者其每股認購價格	26.2元
未執行認股數量占已發行股份總數比率	1.49%
對權益影響	東響 本認股權憑證之認股價格為發行當日之本公司普通股收盤價，且於發行日屆滿二年後，分四年執行，對原股東權益逐年稀釋，故其稀釋效果尚屬有限。

(二)取得員工認股權憑證之經理人及取得認股權憑證可認股數前十大員工之姓名、取得及認購情形：無。

六、限制員工權利新股辦理情形：無。

七、併購及受讓他公司股份發行新股辦理情形：無。

八、資金運用計劃執行情形：不適用。

伍、營運概況

一、業務內容

(一)業務範圍：

1.所營事業主要內容

依公司執照記載其業務範圍包括：

- (1)鍵盤、列表機、積體電路之買賣。
- (2)農業機具、條碼機、磁片機等設備及其零件之買賣。
- (3)電腦自動化軟體及其有關套裝軟體、電腦自動測試軟體之規劃設計業務。
- (4)前各項有關產品軟體之進出口貿易業務。
- (5)代理國內外廠商前各項有關產品報價投標銷售業務。
- (6)印刷電路板及底片設計業務。
- (7)金屬表面處理業務。
- (8)印刷電路板製造、加工、買賣及鑽孔加工業務。
- (9)ZZ99999 除許可業務外，得經營法令非禁止或限制之業務。

2.營業比重

單位：新台幣仟元；%

主要產品	100 年度		101 年度	
	銷值	%	銷值	%
樣品	210,022	21.57	223,823	28.00
量產	717,777	73.73	519,381	64.98
其他	45,773	4.70	56,144	7.02
合計	973,572	100.00	799,348	100.00

3.公司目前主要以生產印刷電路板為主。

4. 計劃開發之新商品：

在行動裝置「小的更小、大的更大」的發展趨勢下，印刷電路板因應此需求導向，產品結構在「輕薄短小」市場脈動上，已朝多層化、細線路化、表面實裝化、小孔徑及薄層化發展，亦即高密度化及多層化勢必成為發展之主流趨勢，因此，本公司工程及製造部門群策群力，逐步提昇產品生產技術，穩定產品品質水準，預計未來產品技術層次將達線寬 0.0762mm、孔徑 0.15mm 盲埋孔良率 90%，板層數將達 24 層，以符合客戶需求，創造客我雙贏之局面。

(二) 產業概況

1. 產業之現況與發展

印刷電路板乃是提供電子零組件安裝與插接時主要的支撐體，可將電子零組件連接在一起，使其發揮整體功能，係所有電子產品不可或缺之重要零組件。PCB 經特定的電路設計，將連接電子零組件之線路繪製成配線圖案，再將此圖案製作成膠片，然後在銅箔基板或陶瓷基板等材質上經過圖形顯像、鑽孔、電鍍、蝕刻等加工過程，製成所需印刷電路板。

去年全球前三大經濟體紛紛面臨消費力不振而導致經濟衰退，即使美國大選後，暫時化解財政懸崖，延後兩個月實施減債計畫，尚無法徹底解決美國聯邦政府赤字問題，僅是將問題延後解決，而全球關注的歐債問題，雖然去年底歐元區和國際貨幣基金（IMF）修定紓困案，拯救希臘免於破產，並進一步力行擰節措施，然而歐債並非單一國家問題，全球三大經濟體僅有中國呈現穩定成長的態勢，全球經濟 2013 年將較 2012 年溫和好轉，主要成長動能仍來自中國大陸經濟體成長與新興國家。

PCB 產業成長表現仍高度仰賴終端消費市場，根據台灣電路板協會(TPCA)與工研院產經中心(IEK of ITRI)最新調查統計預測指出，在終端電子產品仍未出現大幅成長的驅動要素，預測 2013 年台商兩岸 PCB 產業將維持與去年相當的成長幅度為 3.3%，產值上升至 5,390 億新台幣，未來主要成長動能在智慧型手機、智慧行動裝置、平面電視、車用電子、智慧化 3C 產品、平板電腦及 Ultrabook 以及雲端概念伺服器等終端產品。

2. 產業上、中、下游之關聯性

印刷電路板為安置電子零組件相互連結的基本載體，各種電子、資訊、通訊、網路產品皆需要此一關鍵零組件，此外，更廣泛應用於軍事及航太科技、工業設備與醫療儀器、消費性電子產品及汽車相關控制零件等，故素有「電子系統之母」之稱。

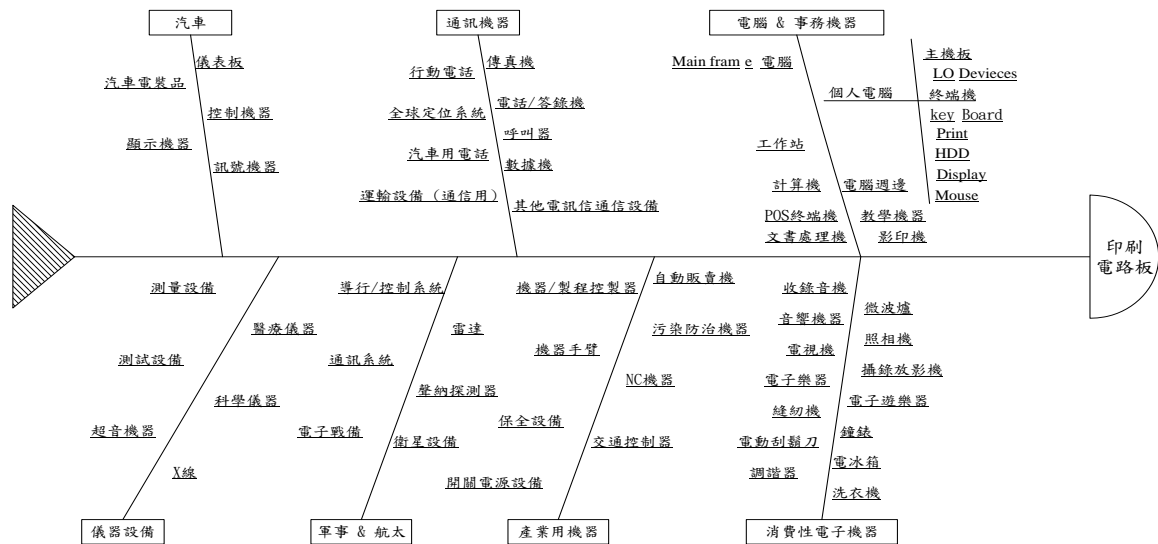

3. 產品之各種發展趨勢及競爭情形

在 NB 部分出現首見的負成長現象，除了經濟不景氣因素外，主要是 Netbook 的成長性已不復見，並且受到平板機的侵蝕嚴重，以致出現了負成長 26%，出貨量由 2,380 萬台下降至 1,762 萬台，衰退了 600 多萬台。

市場研究機構 Display Search 市場報告指出，由於觸控面板供應商與超薄面板廠商謹慎面對即將而來的觸控螢幕筆記型電腦商機，使得其滲透率提升速度將不如預期。預估 2013 年觸控螢幕滲透率將達 13.1%，2017 年才有半數以上筆記型電腦採用觸控面板。超薄筆記型電腦(Ultrabook)2012 年市場銷售 1,672 萬台，預估 2013 年超薄筆記型電腦(Ultrabook)將可成長至 3,160 萬台，成長率達 89%，滲透率可推升至 15%。而桌上型電腦部分，一樣受到不景氣影響，一般式桌上型電腦由 1.34 億台衰退至 1.31 億台，衰退 2.1%，但 All in One 一體機在 Wintel 陣營拉抬下出現 8.7% 的增長，使得整體桌上型電腦在 2012 年小幅衰退 1%，由 1.48 億台衰退至 1.46 億台；2013 年將可回復至 1.49 億台，成長率為 2%。

平板電腦 (Tablet) 成長力道依然強勁，2012 年市場銷售了 1.08 億台，2013 年預測將會再成長 38%，全球出貨量上看 1.5~2.0 億台，年成長率約為 38%。智慧型手機在 Apple 推出 iPhone 手機之後，大開智慧型手機的銷售大門，時值至今，唯一具有成長動能的手機類別還是智慧型手機，2012 年市場銷售了 7.12 億支，2013 年預期智慧型手機銷售量將成長 40.44% 可達 10.0 億支。

(三) 技術及研發概況

1. 最近年度及截至年報刊印日止投入之研發費用

單位：新台幣仟元

年度	研發費用
101	17,566
截至 102.03.31 止	4,234

2.研究發展成果

- (1)提升八層板厚 1.2mm 盲孔板製程良率至 96%。
- (2)線寬、線距均 4mil 之良率 98% 以上，3mil 線路良率 95% 以上。
- (3)阻抗控制板產品控制在 10% 誤差內，良率達 99%。
- (4)四層板板厚 0.4mm&六層板 0.6mm±.075，3/3 線寬線距量產。
- (5)IPC 工業級電腦板十層 CPUCARD，高信賴度達 95% 以上量產。

(四)長、短期業務發展計畫：

1.短期發展計畫

(1)生產技術提升及製程改善

本公司 102 年預計提升 0.1mm 線寬製作良率達 98% 及埋孔孔徑 0.2mm 之內製造能力，因應客戶轉型，加強開發盲孔填孔電鍍技術，以配合 PCB 線寬孔徑細小化及薄層化之發展趨勢，而製程改善上預計增加鑽孔、防焊綠漆、鍍銅及乾膜線等自動化設備之採購，可望進一步縮短人力及工時，提供客戶更迅速之交期，並使日益增加之多料號生產管理更具實質效益。

(2)業務拓展及外銷市場開發

本公司著眼於國內電子資訊代工業務外移土地人工成本低廉之中國大陸已成為必然之發展趨勢，國內業者將以高階電子資訊產品研發根留台灣為導向，相對的，技術領先之歐美大廠在資訊通訊產品日新月異之汰換過程中亦將陸續釋出訂單轉向台灣採購，本公司無論在提供國內資訊產品研發變革之服務、外移大陸資訊廠業務之開拓及外銷市場上，仍大有成長空間。

(3)產能運用及擴廠

本公司以量產板產能每月可達 30 萬平方英尺，目前產出面積為最大產能 5~6 成，而樣品小中量板製程轉換頻繁，產出量低於大量生產之量產板，從 99 年度來看，

樣品小中量板對銷貨收入之貢獻雖不到 3 成，但產出量卻僅佔總產出之 2 成左右，故本公司之產能運用仍以高附加價值之樣品小中量板訂單為優先，另藉大量板訂單之規模效益以分攤機器設備運轉成本且充份利用剩餘產能。

2.長期發展計劃

(1)產品陸續朝細線路、小孔化及高層次開發，以提高產品之附加價值。

因應市場變化，將連續性逐層壓合及增層法，逐步導入,更長遠朝向軟硬結合板及金屬板方面發展，以提供貨物多樣化及提昇獲利率。

(2)持續推動自動化生產，提升生產效率及品質。

(3)積極擴展國際市場，建立全球行銷通路。

(4)落實企業電腦化政策，健全資訊整合、分析及客戶服務等工作，提高行政管理效率。

(5)吸收優秀人才，健全營運制度，以利企業永續經營。

二、市場及產銷概況

(一)市場分析：

1.主要商品之銷售地區

單位：新台幣仟元；%

銷售地區	年度	100 年度		101 年度	
		金額	%	金額	%
內銷		568,511	57.78	543,212	67.59
美國		61,123	6.21	41,333	5.14
歐洲		41,780	4.25	9,141	1.14
亞洲		312,467	31.76	210,040	26.13
外銷合計		415,370	42.22	260,514	32.41
銷貨收入合計		983,881	100.00	803,726	100.00
減：銷貨折讓		10,309	1.05	4,378	0.55
銷貨收入淨額合計		973,572	98.95	799,348	99.45

本公司最近二年度內銷比例分別為 67.59% 及 57.78% ，主要供應康舒科技、凌華、宇瞻、台達電子等國內電子業需求。外銷方面，美國景氣復甦緩慢，加上歐洲各國仍不斷持續傳出債信危機，因而歐美地區的訂單減少，亞洲方面因客戶要求降價及同業降價求售導致客戶轉單的雙重不利因素，故訂單因而衰退。

2.市場佔有率

單位：新台幣佰萬元

項目	年度	100 年	101 年
		柏承科技及子公司 PCB 銷售總值	3,779
全球 PCB 銷售產值		1,704,483	1,751,112
柏承科技及子公司市場佔有率 (%)		0.22	0.20

3.市場未來之供需狀況與成長性：

全球景氣疑慮與終端產品發展等因素，仍是牽動PCB產業的兩大關鍵，市場研究機構公司Gartner認為 2013 年全球資訊科技支出將成長 4.2%，達到 3.737 兆美元，比起 2012 年的 3.588 兆美元以及 1.2% 成長率還要高。主要原因在於籠罩企業和消費者頭上的陰影逐漸消散當中。簡單來說，進入 2013 年之後，

包含歐洲危機、美國財政懸涯、以及中國大陸經濟情勢都逐漸消除，使得企業、政府與消費者的消費變得不再綁手綁腳。根據Gartner預估終端裝置（終端裝置包含：PC、平板電腦、行動電話與印表機）的支出金額成長率達 6.3%，支出金額達 6,660 億美元。不過，這樣的預估值不及Gartner先前預估的 7.9% 成長率。主要原因在於PC市場需求下滑速度超出預期。此外，平板電腦出貨量雖然成長快速，但是Android平板電腦的價格競爭非常激烈，使得其平均銷售價格走低也導致整體支出金額成長趨緩。研調機構工研院IEK ITIS計劃指出，台灣PCB產業已是Apple重要供應商，去年第四季在iPhone 5、iPad 4 和iPad mini產品問世與Apple拉貨的帶動下，讓供應Apple所需PCB的廠商營收上揚，拉升台灣PCB產值，展望全年度IEK預估，2013 年台灣印刷電路板產值，將較 2012 年成長 2.8%，達到 4107 億元新台幣規模。

4. 競爭利基

- (1)能充分結合既有電路板製程技術並搭配表面黏著技術開拓新的市場商機 本公司以原有優良之印刷電路板製程技術為基礎，結合效率日益提高之表面黏著生產技術，將其服務逐漸推向下游產品端，由於可跨足資訊、通訊及光電等產業，使本公司過去業務來源受單一產業景氣波動之風險大為降低，對本公司未來長遠發展及永續經營，將是相當有利之因素。
- (2)具備即時反應且高度彈性之生產製造能力 由於電子資訊產品生命週期越來越短，客戶對關鍵零組件前置生產期間之要求也日益縮短，因此即時且彈性之生產能力將成為下游客戶選擇專業製造廠之重要因素，能否具備此種生產及管理能力，將是在該行業中是否具備關鍵競爭力之重要指標。
- (3)原料供應狀況良好 本公司與主要原料供應商均維持長久合作關係，且主要原料絕大部分可由國內廠商供應，因此在無論是交期或貨源之供應上，均可維持相當穩定之狀態。

5.發展遠景之有利、不利因素與因應對策

項 目	有 利 有 素	不 利 因 素	因 應 對 策
1. 所營業務之主要內容及發展遠景	<p>1. 主要營業內容為硬式印刷電路板樣品板及中小量板製造，印刷電路板為資訊或電子產品的基本零件，在資訊產業持續蓬勃發展之趨勢下，新式電子資訊產品之研發將帶動樣品板及中小量板之需求成長，該項產業仍有其發長空間。</p> <p>2. 台灣PCB業一向靠美國PC業為生，彼此息息相關，但由於美國PCB業者於價格、品質、交期等生產條件漸差，在電腦通信與消費類型PCB用量最大的市場上已不是台灣的對手，因而造就了台灣PCB業茁壯的成長機會。</p>	<p>1. 因印刷電路板產業前景看好，各生產工廠大幅擴充產能，在業務競爭之下造成毛利下降。</p> <p>2. 國內勞工短缺需仰賴外勞支援，增加管理上的困擾。</p> <p>3. 近年來環保意識抬頭，環保法規益臻嚴密，廠商需增加環保防治成本，以強化防治污染等工作，因此印刷電路板生產過程中產生之廢氣、廢水、廢棄物等需妥善處理。</p>	<p>1. 開發新客源尋找高利潤的板子，與市場作一區隔，以維持一定之獲利水準，確保產品優良品質以提昇競爭力。</p> <p>2. 促進生產自動化，以簡化製程人員降低生產成本，引進外勞並加強勞工管理。</p> <p>3. 購置防治污染設備以符合環保法規的需求，並作整體性之污染防治規劃。</p>
	<p>3. 政府每年約 120 至 130 億元之科技專案計劃中有 60 至 70 億元投入資訊電子業，隨著資訊工業發展，印刷電路板需求將有明顯成長。</p> <p>4. 本公司製程規劃能力極佳、產品良率高及生產效率不斷提升，並建立長期合作客戶，增進獲利能力。</p>		
2. 業界之地位	在業界中以訂單不分大小、交期準確、品質穩定、全方位服務方式，開創印刷電路板樣品板分眾市場，經營方針獨樹一格。	營業規模小，樣品板市場胃納量小於量產板市場。	加強開拓歐美高單價樣品板訂單，亦著眼於國內及大陸市場之量產板市場開發，以擴大營運規模。
3. 主要原物料供應狀況	我國印刷電路板相關業者多集中於桃園、中壢及其相鄰北縣地區。上游原物料如：基板、化學品製程設備廠也設於鄰近地區，彼此充分支援，貨源充足，且物美價廉。		
4. 主要商品之銷售狀況	樣品由於交易型態特殊，一直保持接單活絡的狀態，中小量量產板訂單隨著淡旺季有較明顯影響，目前由於整體PCB產業處於淡季不淡的情況，故本季的銷售情況較去年佳。	中小量訂單易受市場景氣左右。	尋找較多元化的客源，開拓高附加價值樣品板訂單，產品類型不要過度集中，將可避免單一市場不景氣，影響公司業績成長之穩定性。
5. 財務狀況	本公司財務運作以穩健為原則，自有資金充裕，財務狀況穩健。	因多層印刷電路板製程難度增加及品質趨於嚴格，相對的精密機器需求日益增加，有賴中長期資金支應。	藉由股票上市，以利公司進入資本市場籌措長期資金，增加競爭力。

(二)主要產品之產製過程及重要用途

1.產製過程

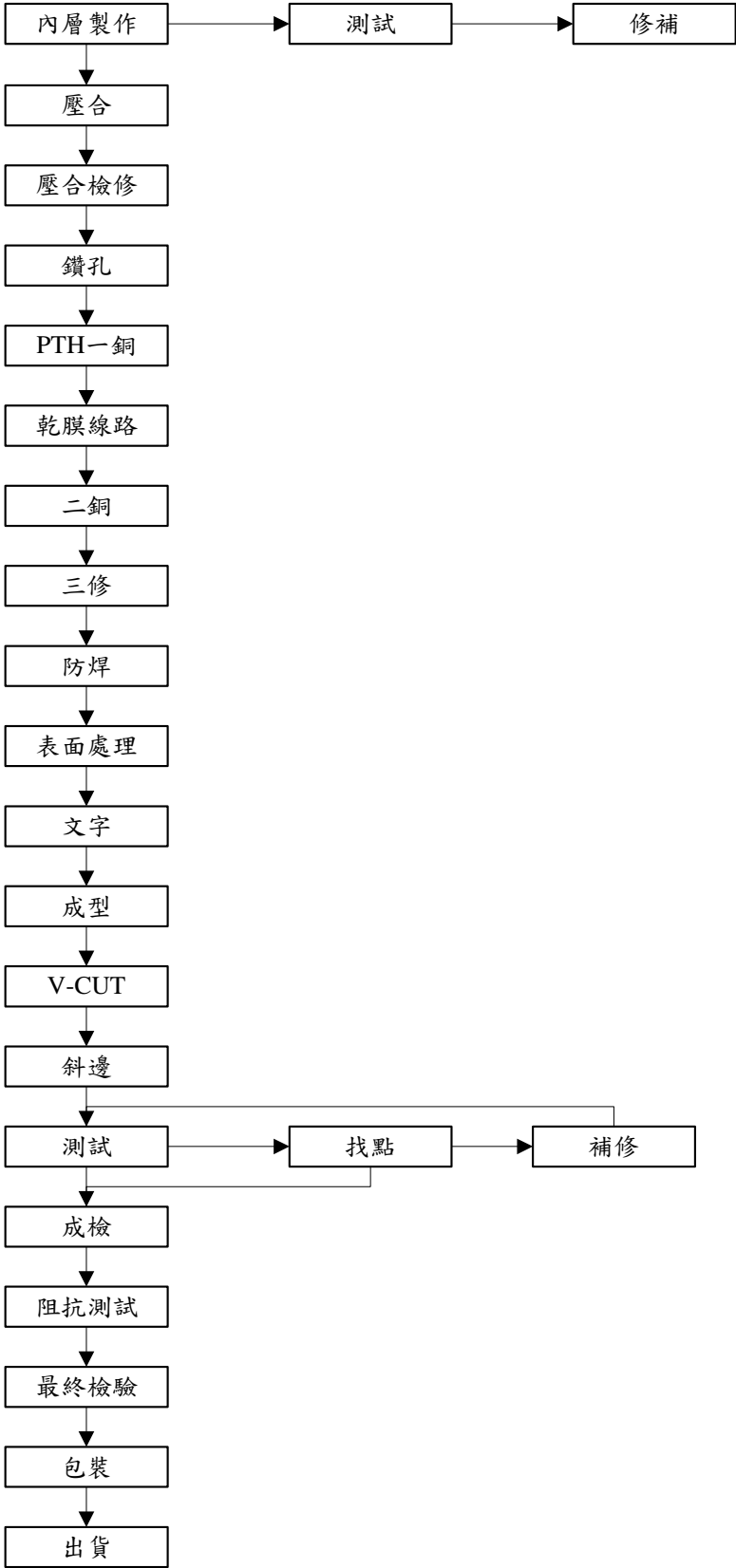

2.本公司目前之主要產品：

本公司目前之主要產品，就產品種類區分，可分為硬式雙面與多層印刷電路板；就產銷型態區分，亦可分為樣品板與量產板。樣品板之銷售對象為國內各大電子廠商，主要為其研發單位之產品試樣所需，與量產板相較，生產數量較少，單價高。量產板部份，本公司以五張基材以上屬於量產板，故與一般上市櫃公司之量產定義略有不同。

(三)主要原料之供應狀況

本公司生產印刷電路板之主要原料為基板、銅箔、乾膜、油墨等，由於基板係為印刷電路板製造過程中最重要之原料，本公司為確保品質、及供貨來源穩定性，與南亞塑膠及德聯高等廠商皆維持良好關係且長期配合，另其他原料包括銅箔、乾膜等，其主要供應商南亞、長興化工及長春樹脂等廠商，已與本公司配合多年並發展良好且長期合作關係。整體而言，本公司因與供應商均維持良好關係，供貨來源十分穩定，茲將其主要原物料供應狀況列表如下：

柏承科技主要原物料供應狀況一覽表

主 要 原 料	供 應 來 源	供 應 情 況
基 板	德聯高、南亞、尚茂、聯茂、台耀	良 好
銅 箔	南亞、長春石油、台灣銅箔	良 好
油 墨	太陽油墨、聯致、田村	良 好
乾 膜	長興化工、長春樹脂	良 好

(四)最近二年度進、銷貨總額百分之十以上之客戶名單

1. 最近二年度前十大主要供應商資料

單位：新台幣仟元

項目	100 年度				101 年度				截至 102 年度第一季止			
	名稱	金額	占全年度進貨淨額比率 [%]	與發行人之關係	名稱	金額	占全年度進貨淨額比率 [%]	與發行人之關係	名稱	金額	占當年度截至前一季止進貨淨額比率 [%]	與發行人之關係
1	台耀科技	103,921	24.19	無	台耀科技	95,656	29.99	無	台耀科技	23,120	27.95	無
2	聯茂電子	54,287	12.64	無					鴻海精密	8,515	10.29	無
	其他	271,351	63.17		其他	223,283	70.01		其他	51,086	61.76	
	進貨淨額	429,559	100		進貨淨額	318,939	100		進貨淨額	82,721	100	

101 年度向台耀購買基材之進貨比率提高，故向聯茂進貨之比率因而下滑未達 10%。

2. 最近二年度前十大主要銷貨客戶資料

單位：新台幣仟元

項目	100 年度				101 年度				截至 102 年度第一季止			
	名稱	金額	占全年度銷貨淨額比率 [%]	與發行人之關係	名稱	金額	占全年度銷貨淨額比率 [%]	與發行人之關係	名稱	金額	占當年度截至前一季止銷貨淨額比率 [%]	與發行人之關係
1	DELTA (TH)	267,283	27.45	無	DELTA (TH)	155,610	19.47	無	DELTA (TH)	44,531	22.61	無
	其他	706,289	72.55		其他	643,738	80.53		其他	152,444	77.39	
	銷貨淨額	973,572	100		銷貨淨額	799,348	100		銷貨淨額	196,975	100	

(五)最近二年度生產量值

單位：平方英尺

	100 年度			101 年度		
	產能	產量	產值	產能	產量	產值
樣品板	—	103,099	161,322	—	101,650	165,469
量產板	—	594,562	592,970	—	456,709	466,529
合計	1,680,000	697,661	754,292	1680,000	558,359	631,998

(六)最近二年度銷售量值

單位：新台幣仟元；平方英尺

年度 銷售量值 主要商品	100 年度				101 年度			
	內銷		外銷		內銷		外銷	
	量	值	量	值	量	值	量	值
樣品板	85,593	178,766	17,879	31,256	84,071	190,681	17,789	33,142
量產板	303,446	356,481	297,826	361,296	275,470	326,489	176,888	192,892
商品	68,646	28,317	33,502	17,456	61,846	24,701	52,194	31,443
合計	457,685	563,564	349,207	410,008	421,387	541,871	246,871	257,477

註：以銷貨淨額表達

三、從業人員

最近二年及截至年報刊印日止從業員工資料

項目		100 度	101 年度	截至 102.3.31 止
員工人數	管理、銷售人員	101	96	97
	間接人員			
	直接人員	258	275	273
	合計	359	371	370
平均年齡		34.70	34.4	34.41
平均服務年資		5.0	5.98	5.96
學歷分布比率	博士	0	0	0
	碩士	4	4	4
	大學	66	66	66
	大專	59	50	51
	高中	156	174	171
	高中以下	74	77	78

四、環保支出資訊

最近年度及年報刊印日止，因污染環境所受損失(包括賠償)、處分之總額，其未來因應對策(包括改善措施)及可能之支出。

1. 最近二年受罰紀錄及改善情形：

日期	發生原因	罰款金額
100.4.6	係因流水銅離子含量未符合放流水標準，致造成廢水水質異常。	新台幣 23 萬元整

2. 未來因應對策(包括改善措施)及可能之支出

(1) 未來之環保規劃說明如下：

A. 廢水：

- (a) 進行現場藥水排放管路與廢水處理系統整體改善工程，費用為 20 萬元。
- (b) 增強廢水廠操作人員於水質發生異常時的緊急應變能力，無費用產生。
- (c) 放流水除自行使用檢易測試包測定 COD 及銅離子外，每週委外環保署認可實驗室進行檢測並出具報告存查，費用為 13 萬元。
- (d) 脫水機維修保養及濾布定期更換，費用為 5 萬元。

B 廢棄物：

- (a) 廢棄物儲存場所環境改善、廢棄物清運處理費用及維護，費用為 20 萬元。
- (b) 每季繳納土污費，費用為 20 萬元。

C 空氣防治：

- (a) 空污規費每季繳納，無費用產生。
- (b) 設備維護、運轉、濾材清洗及更換，費用為 10 萬元。

(2) 未來三年預計環保資本支出：

本公司為使對環境保護能更進一份心力，以使環境保護與製程生產品質得到雙贏，持續針對空、水、廢、噪、節能減碳五部分進行改進減廢之工作，其內容將有下列項目：

- A. 持續改善廢水之源頭分流並修改高低濃度專管，以減少廢水處理難度。

- B.新設鹼性蝕刻機，並將製程改為負片流程，以減少廢水量。
- C.持續進行垃圾分類之宣導，以做好資源回收工作。
- D.廠內節能減碳同時進行已執行的有：電費計價改成三段式、冰水機熱回收在利用，未來已擬定鍋爐與空壓機廢熱回收再利用。
- E.持續加強全廠員工環境保護及安全衛生觀念，並實施人員在職教育訓練，讓全體員工除有產品品質落實：「一次做好顧客滿意」外，人人皆有環境保護之觀念及二十一世紀企業安全衛生的省思。
 - 1.減少損失比賺取利潤更簡單、更重要。
 - 2.減少虛驚事故比職災賠償更重要。
 - 3.源頭預防比事故救災更重要。
 - 4.個人家庭、健康比財物、名望、地位重要。
 - 5.品質、安全、衛生、環保與生產同等重要。
 - 6.運用資源比埋頭苦幹重要。
 - 7.觀念比技術更重要。

五、勞資關係

(一)公司各項員工福利措施、進修、訓練、退休制度與其實施情形及勞資間之協議與各項員工權益維護措施情形：

1.員工福利措施：

本公司員工平均服務年資 5.98 年，員工向心力相當強，勞資關係非常和諧。本公司於 87 年 12 月 16 日成立職工福利委員會。並依規定提撥福利金，以辦理相關職工福利事宜。在職委會成立之前即每年舉辦員工旅遊，頗受員工好評。員工均依法辦理勞工保險及全民健康保險；隔週休假二天，國定假日均依主管機關規定休假。

2.進修、訓練：

本公司各單位得依年度訓練需求訂定“年度預定訓練計劃表”，呈權責主管核准後

交人事單位審查彙整並呈核，以做為年度教育訓練依據，訓練結束後，訓練單位應將員工受訓記錄登錄於「教育訓練個人記錄表」作為日後員工獎勵考核之依據。

3.退休制度：

本公司依據「勞動基準法」之規定，訂有確定給付之退休辦法，適用於民國 94 年 7 月 1 日實施「勞工退休金條例」前所有正式員工之服務年資，以及於實施「勞工退休金條例」後選擇繼續適用勞動基準法員工之後續服務年資。員工符合退休條件者，退休金之支付係根據服務年資及退休前 6 個月之平均薪資計算，15 年以內(含)的服務年資每滿一年給予兩個基數，超過 15 年之服務年資每滿一年給予一個基數，惟累積最高以 45 個基數為限。本公司按月就薪資總額 6%提撥退休基金，以勞工退休準備金監督委員會之名義專戶儲存於台灣銀行。

4.勞資間之協議與各項員工權益維護措施情形：

本公司定期召開勞資協調會議，勞資溝通管道及員工權益維護尚屬正常。

(二)最近二年度及截至年報刊印日止，公司因勞資糾紛所遭受損失,目前及未來可能發生之估計金額及因應措施：

本公司一向注重員工福利，並實施企業利潤與員工共享，故歷年來勞資關係和諧，無重大勞資糾紛發生。

六、重要契約：無。

陸、財務概況

一、最近五年度簡明資產負債表及綜合損益表－國際財務報導準則

(一) 簡明資產負債表及綜合損益表資料－國際財務報導準則

1. 簡明資產負債表

單位：新台幣仟元

年 度 項 目	最近五年度財務資料					當年度截至 102年03月31日 財務資料
	97年	98年	99年	100年	101年	
流 動 資 產						2,300,930
不動產、廠房及設備 (註 2)						2,985,440
無 形 資 產						1,800
其他資產 (註2)						62,292
資 產 總 額						5,350,462
流 動 負 債	分 配 前					2,177,890
	分 配 後					尚未分配
非 流 動 負 債						554,453
負 債 總 額	分 配 前					2,732,343
	分 配 後	(不 適 用)				尚未分配
歸屬於母公司業主之 權 益						2,497,032
股 本						1,354,495
資 本 公 積						305,405
保 留 盈 餘	分 配 前					868,533
	分 配 後					尚未分配
其 他 權 益						(17,999)
庫 藏 股 票						(13,402)
非 控 制 權 益						121,087
權 益 總 額	分 配 前					2,618,119
	分 配 後					尚未分配

註一：102年起採用國際財務報導準則，最近5年度財務資料請參閱採用我國財務會計準則之財務資料。

註二：102年第一季財務資料業經會計師核閱。

註二：102年第一季財務資料未辦理資產重估價。

註四：本公司民國101年度盈餘分配尚未經股東會決議。

1.簡明綜合損益表－國際財務報導準則

單位：新台幣仟元

年 度 項 目	最近五年度財務資料					當年度截至 102年03月31日 財務資料
	97年	98年	99年	100年	101年	
營業收入						649,252
營業毛利						32,634
營業損益						(66,524)
營業外收入及支出						22,814
稅前淨利						(43,710)
繼續營業單位 本期淨利						(40,965)
停業單位損失						0
本期淨利(損)						(40,965)
本期其他綜合損益 (稅後淨額)	(不	適	用)	(40,965)
本期綜合損益總額						28,811
淨利歸屬於 母公司業主						(35,776)
淨利歸屬於非控制權益						(5,189)
綜合損益總額歸屬於母 公司業主						30,443
綜合損益總額歸屬於非 控制權益						(1,632)
每股盈餘						(0.27)

註一：102年起採用國際財務報導準則，最近5年度財務資料請參閱採用我國財務會計準則之財務資料。

註二：102年第一季財務資料業經會計師核閱。

註三：以當年度加權平均流通在外股數並追溯調整歷年來因盈餘及資本公積轉增資而增加之加權流通在外股數為計算基礎。

(二)簡明資產負債表及損益表資料－我國財務會計準則

1.簡明資產負債表－我國財務會計準則

項目	年度		最近五年度財務資料(註一)				
			97年	98年	99年	100年	101年
流動資產			559,221	527,662	509,091	454,190	469,932
基金及長期投資			2,360,257	2,360,533	2,325,230	2,538,822	2,303,416
固定資產			410,575	365,411	349,247	331,054	292,034
無形資產			5,605	3,571	3,364	2,612	1,419
其他資產			5,697	5,803	6,338	4,751	3,660
資產總額			3,341,355	3,262,980	3,193,270	3,331,429	3,070,461
流動 負債	分配前		582,994	587,660	573,993	550,577	490,852
	分配後		732,994	699,016	713,187	659,922	尚未分配
長期負債			17,100	16,387	0	0	0
其他負債			108,870	99,685	104,265	108,712	102,653
負債 總額	分配前		708,964	703,732	678,258	659,289	593,505
	分配後		858,964	815,088	817,452	768,634	尚未分配
股本			1,475,615	1,435,685	1,435,685	1,381,815	1,354,495
資本公積			382,315	375,224	375,224	363,078	356,918
保留 盈餘	分配前		796,005	763,053	875,149	793,013	705,658
	分配後		646,005	651,697	735,955	683,668	尚未分配
金融商品未實現損益			—	—	—	—	—
累積換算調整數			190,439	129,238	(27,094)	157,505	73,287
未認列為 退休金成本之淨損失			—	—	—	—	—
股東權益總額	分配前		2,632,391	2,559,248	2,515,012	2,672,140	2,476,956
	分配後		2,482,391	2,447,892	2,375,818	2,562,795	尚未分配

註一：上開最近五年度財務資料均經會計師簽證。

註二：上開最近五年度均未辦理資產重估價。

註三：本公司民國101年度盈餘分配尚未經股東會決議。

2.最近五年度簡明損益表－我國財務會計準則

單位：新台幣仟元

項 目	年 度	最近五年度財務資料（個別）（註一）				
		97 年	98 年	99 年	100 年	101 年
營業收入		1,051,928	827,955	1,085,151	973,572	799,348
營業毛利		195,798	120,332	167,531	172,765	126,099
營業利益		120,310	63,193	93,654	95,438	50,717
營業外收入		169,661	85,907	174,019	92,324	28,994
營業外支出		9,134	11,475	26,813	7,971	47,548
繼續營業部門稅前(損)益		280,837	137,625	240,860	179,791	32,163
繼續營業部門稅後(損)益		265,126	132,440	223,452	152,441	27,444
本期損益		265,126	132,440	223,452	152,441	27,444
每股盈餘		1.81	0.95	1.61	1.10	0.20
每股盈餘(註二)		1.81	0.95	1.61	1.09	0.20

註一：上開五年度財務資料均經會計師簽證。

註二：以當年度加權平均流通在外股數並追溯調整歷年來因盈餘及資本公積轉增資而增加之加權流通在外股數為計算基礎

(三)最近五年度簽證會計師姓名及其查核意見：

年度	會計師事務所名稱	簽證會計師姓名	意見
97	資誠會計師事務所	林瑟凱、陳美姿	無保留意見
98	資誠聯合會計師事務所	林瑟凱、陳美姿	修正式無保留意見
99	資誠聯合會計師事務所	蕭金木、林瑟凱	無保留意見
100	資誠聯合會計師事務所	蕭金木、梁華玲	無保留意見
101	資誠聯合會計師事務所	蕭金木、梁華玲	修正式無保留意見

二、最近五年度財務分析

1.最近五年度財務分析－國際財務報導準則

單位：仟元；%

分析項目 (註3)		最近五年度財務分析					當年度截至 102年03月31 日財務資料	
		100年	101年	102年	103年	104年		
財務結構 (%)	負債占資產比率						51.07	
	長期資金占不動產、廠房及設備比率						106.27	
償債能力 %	流動比率						105.65	
	速動比率						87.83	
	利息保障倍數						(2.28)	
經營能力	應收款項週轉率 (次)						2.97	
	平均收現日數						123	
	存貨週轉率 (次)						6.79	
	應付款項週轉率 (次)						5.25	
	平均銷貨日數	(不	適	用)	54	
	不動產、廠房及設備週轉率 (次)						0.87	
	總資產週轉率 (次)						0.48	
獲利能力	資產報酬率 (%)						(0.56)	
	權益報酬率 (%)						(1.57)	
	占實收資本 比率 (%)	營業利益						(19.65)
		稅前純益						(12.91)
	純益率 (%)						(6.31)	
	每股盈餘 (元)						(0.30)	
現金流量	現金流量比率 (%)						17.47	
	現金流量允當比率 (%)							
	現金再投資比率 (%)						97.08	
槓桿度	營運槓桿度							
	財務槓桿度						0.83	
請說明最近二年度各項財務比率變動原因。(若增減變動未達20%者可免分析)								

1.財務結構

(1)負債占資產比率＝負債總額／資產總額。

(2)長期資金占不動產、廠房及設備比率＝（權益總額＋非流動負債）／不動產、廠房及設備淨額。

2.償債能力

(1)流動比率＝流動資產／流動負債。

(2)速動比率＝（流動資產－存貨－預付費用）／流動負債。

(3)利息保障倍數＝所得稅及利息費用前純益／本期利息支出。

3.經營能力

(1)應收款項(包括應收帳款與因營業而產生之應收票據)週轉率＝銷貨淨額／各期平均應收款項(包括應收帳款與因營業而產生之應收票據)餘額。

(2)平均收現日數＝365／應收款項週轉率。

(3)存貨週轉率＝銷貨成本／平均存貨額。

(4)應付款項(包括應付帳款與因營業而產生之應付票據)週轉率＝銷貨成本／各期平均應付款項(包括應付帳款與因營業而產生之應付票據)餘額。

(5)平均銷貨日數＝365／存貨週轉率。

(6)不動產、廠房及設備週轉率＝銷貨淨額／平均不動產、廠房及設備淨額。

(7)總資產週轉率＝銷貨淨額／平均資產總額。

4.獲利能力

(1)資產報酬率＝〔稅後損益＋利息費用×（1－稅率）〕／平均資產總額。

(2)權益報酬率＝稅後損益／平均權益總額。

(3)純益率＝稅後損益／銷貨淨額。

(4)每股盈餘＝（歸屬於母公司業主之損益－特別股股利）／加權平均已發行股數。（註4）

5.現金流量

(1)現金流量比率＝營業活動淨現金流量／流動負債。

(2)淨現金流量允當比率＝最近五年度營業活動淨現金流量／最近五年度(資本支出＋存貨增加額＋現金股利)。

(3)現金再投資比率＝(營業活動淨現金流量－現金股利)／(不動產、廠房及設備毛額＋長期投資＋其他非流動資產＋營運資金)。（註5）

6.槓桿度：

(1)營運槓桿度＝(營業收入淨額－變動營業成本及費用)／營業利益(註6)。

(2)財務槓桿度＝營業利益／(營業利益－利息費用)。

註4：上開每股盈餘之計算公式，在衡量時應特別注意下列事項：

1.以加權平均普通股股數為準，而非以年底已發行股數為基礎。

2.凡有現金增資或庫藏股交易者，應考慮其流通期間，計算加權平均股數。

3.凡有盈餘轉增資或資本公積轉增資者，在計算以往年度及半年度之每股盈餘時，應按增資比例追溯調整，無庸考慮該增資之發行期間。

4.若特別股為不可轉換之累積特別股，其當年度股利（不論是否發放）應自稅後淨利減除、或增加稅後淨損。特別股若為非累積性質，在有稅後淨利之情況，特別股股利應自稅後淨利減除；如為虧損，則不必調整。

註5：現金流量分析在衡量時應特別注意下列事項：

1.營業活動淨現金流量係指現金流量表中營業活動淨現金流入數。

2.資本支出係指每年資本投資之現金流出數。

3.存貨增加數僅在期末餘額大於期初餘額時方予計入，若年底存貨減少，則以零計算。

4.現金股利包括普通股及特別股之現金股利。

5.不動產、廠房及設備毛額係指扣除累計折舊前之不動產、廠房及設備總額。

註6：發行人應將各項營業成本及營業費用依性質區分為固定及變動，如有涉及估計或主觀判斷，應注意其合理性並維持一致。

註7：外國公司前開有關占實收資本比率，則改以占淨值比率計算之。

2.最近五年度財務分析－我國財務會計準則

單位：仟元；%

年 度		最近五年度財務資料					
		97年	98年	99年	100年	101年	
財務結構	負債占資產比率	21.22	21.57	21.24	19.79	19.33	
	長期資金占固定資產	645.31	704.86	720.12	807.16	848.17	
償債能力	流動比率	95.92	89.79	88.69	82.49	95.74	
	速動比率	85.79	78.38	77.20	71.07	85.27	
	利息保障倍數(倍)	56.73	36.33	96.73	74.26	11.36	
經營能力	應收款項週轉率(次)	2.98	2.71	3.39	3.18	2.94	
	應收款項收現日數	122	135	108	115	124	
	存貨週轉率(次)	8.11	9.50	11.82	10.85	10.58	
	應付款項週轉率(次)	6.19	5.66	5.96	5.62	5.81	
	平均售貨日數	45	38	31	34	34	
	固定資產週轉率(次)	2.35	2.13	3.04	2.86	2.57	
	總資產週轉率(次)	0.30	0.25	0.34	0.30	0.25	
獲利能力	資產報酬率	7.57	4.10	6.99	4.74	0.94	
	股東權益報酬率	9.56	5.10	8.81	5.88	1.07	
	占實收資本比率	營業利益	9.75	4.40	6.52	6.91	3.74
		稅前純益	19.03	9.59	16.78	13.01	2.37
	純益率	25.20	16.00	20.59	15.66	3.43	
每股盈餘(元)(註2)	1.81	0.95	1.61	1.10	0.20		
現金流量	現金流量比率	135.77	30.50	31.44	33.98	26.97	
	現金流量允當比率	105.97	119.44	121.66	125.52	130.67	
	現金再投資比率	15.47	0.94	2.24	1.45	0.73	
槓桿度	營運槓桿度	2.82	3.46	2.69	2.60	3.96	
	財務槓桿度	1.04	1.07	1.03	1.03	1.07	

最近二年度各項財務比率變動原因：

- 1.利息保障倍數：主要因營業淨利及業外投資利益衰退，稅前淨利減少致利息保障倍數下降。
- 2.獲利能力：主要係營業淨利及業外投資利益皆大幅減少，稅後純益降低下滑所致。
- 3.現金流量比率及現金再投資比率：主要是營業淨利衰退，營業活動之淨現金流量下滑所致。
- 4.營運槓桿度：因營收及毛利率皆下滑減少，營業淨利降低，惟固定成本及費用未明顯下降，致營運槓桿度提高。

註：上開五年度財務資料均經會計師查核簽證。

1.財務結構

- (1)負債占資產比率＝負債總額／資產總額。
(2)長期資金占固定資產比率＝(股東權益淨額＋長期負債)／固定資產淨額。

2.償債能力

- (1)流動比率＝流動資產／流動負債。
(2)速動比率＝(流動資產－存貨－預付費用)／流動負債。
(3)利息保障倍數＝所得稅及利息費用前純益／本期利息支出。

3.經營能力

- (1)應收款項(包括應收帳款與因營業而產生之應收票據)週轉率＝銷貨淨額／各期平均應收款項(包括應收帳款與因營業而產生之應收票據)餘額。
(2)平均收現日數＝365／應收款項週轉率。
(3)存貨週轉率＝銷貨成本／平均存貨額。
(4)應付款項(包括應付帳款與因營業而產生之應付票據)週轉率＝銷貨成本／各期平均應付款項(包括應付帳款與因營業而產生之應付票據)餘額。
(5)平均銷貨日數＝365／存貨週轉率。
(6)固定資產週轉率＝銷貨淨額／平均固定資產淨額。
(7)總資產週轉率＝銷貨淨額／平均資產總額。

4.獲利能力

- (1)資產報酬率＝〔稅後損益＋利息費用×(1－稅率)〕／平均資產總額。
(2)股東權益報酬率＝稅後損益／平均股東權益淨額。
(3)純益率＝稅後損益／銷貨淨額。
(4)每股盈餘＝(稅後淨利－特別股股利)／加權平均已發行股數。(註4)

5.現金流量

- (1)現金流量比率＝營業活動淨現金流量／流動負債。
(2)淨現金流量允當比率＝最近五年度營業活動淨現金流量／最近五年度(資本支出＋存貨增加額＋現金股利)。
(3)現金再投資比率＝(營業活動淨現金流量－現金股利)／(固定資產毛額＋長期投資＋其他資產＋營運資金)。(註5)

6.槓桿度：

- (1)營運槓桿度＝(營業收入淨額－變動營業成本及費用)／營業利益(註6)。
(2)財務槓桿度＝營業利益／(營業利益－利息費用)。

註3：上開每股盈餘之計算公式，在衡量時應特別注意下列事項：

- 1.以加權平均普通股股數為準，而非以年底已發行股數為基礎。
- 2.凡有現金增資或庫藏股交易者，應考慮其流通期間，計算加權平均股數。
- 3.凡有盈餘轉增資或資本公積轉增資者，在計算以往年度及半年度之每股盈餘時，應按增資比例追溯調整，無庸考慮該增資之發行期間。
- 4.若特別股為不可轉換之累積特別股，其當年度股利(不論是否發放)應自稅後淨利減除、或增加稅後淨損。特別股若為非累積性質，在有稅後淨利之情況，特別股股利應自稅後淨利減除；如為虧損，則不必調整。

註4：現金流量分析在衡量時應特別注意下列事項：

- 1.營業活動淨現金流量係指現金流量表中營業活動淨現金流入數。
- 2.資本支出係指每年資本投資之現金流出數。
- 3.存貨增加數僅在期末餘額大於期初餘額時方予計入，若年底存貨減少，則以零計算。
- 4.現金股利包括普通股及特別股之現金股利。
- 5.固定資產毛額係指扣除累計折舊前之固定資產總額。

註5：發行人應將各項營業成本及營業費用依性質區分為固定及變動，如有涉及估計或主觀判斷，應注意其合理性並維持一致。

三、最近年度財務報告之監察人或審計委員會審查報告

柏承科技股份有限公司

監察人審查報告書

茲 准

董事會造送本公司民國一〇一年度財務報告及合併財務報告，業經資誠聯合會計師事務所蕭金木、梁華玲會計師查核簽證完竣，並出具查核報告。連同營業報告書及盈餘分派議案等決算表冊，經本監察人等審查完竣，認為尚無不合，爰依公司法第二百一十九條之規定繕具報告。

敬請 鑒察

此致 柏承科技股份有限公司 一〇二年股東常會

柏承科技股份有限公司

監察人：

監察人：

監察人：

中 華 民 國 102 年 03 月 28 日

四、最近年度財務報告及會計師查核報告：請參閱 P66~P108 頁

五、最近年度經會計師查核簽證之公司個體財務報告：請參閱 P109~P138 頁

六、公司及其關係企業最近年度及截至年報刊印日止，如有發生財務週轉困難情事，應列明其對本公司財務狀況之影響：

本公司及其關係企業最近年度及截至年報刊印日止，並無發生財務週轉困難情事。

柒、財務狀況及財務績效之檢討分析與風險事項

一、財務狀況之檢討與分析

最近二年度資產、負債及權益發生重大變動之主要原因及其影響：

單位：新台幣仟元

年度 項目	101 年度	100 年度	差 異	
			金額	%
流動資產	469,932	454,190	15,742	3.47
固定資產	292,034	331,054	(39,020)	(11.79)
其他資產	3,660	4,751	(1,091)	(22.96)
資產總額	3,070,461	3,331,429	(260,968)	(7.83)
流動負債	490,852	550,577	(59,725)	(10.85)
負債總額	593,505	659,289	(65,784)	(9.98)
股本	1,354,495	1,381,815	(27,320)	(1.98)
資本公積	356,918	363,078	(6,160)	(1.70)
保留盈餘	705,658	793,013	(87,355)	(11.02)
股東權益總額	2,476,956	2,672,140	(195,184)	(7.30)

差異說明：

其他資產因遞延費用無重大增添唯持續攤銷致變動達 20% 以上，餘其他項目，最近二年度資產、負債及股東權益變動差異未達 20%，無重大差異。

二、財務績效之檢討與分析

單位：新台幣仟元

項目 \ 年度	101 年度	100 年度	增(減)金額	變動比例(%)	變動分析說明
營業收入總額	803,726	983,881	(180,155)	(18.31)	—
減：銷貨折讓	4,378	10,309	(5,931)	(57.53)	(1)
營業收入淨額	799,348	973,572	(174,224)	(17.90)	—
營業成本	673,249	800,807	(127,558)	(15.93)	—
營業毛利	126,099	172,765	(46,666)	(27.01)	(2)
營業費用	75,382	77,327	(1,945)	(2.52)	—
營業利益	50,717	95,438	(44,721)	(46.86)	(2)
營業外收入及利益	28,994	92,324	(63,330)	(68.60)	(3)
營業外費用及損失	47,548	7,971	39,577	496.51	(3)
繼續營業部門稅前淨利	32,163	179,791	(147,628)	(82.11)	(4)
所得稅費用	4,719	27,350	(22,631)	(82.75)	(5)
繼續營業部門稅後淨利	27,444	152,441	(124,997)	(82.00)	(4)

1：增減比例變動分析說明：

- (1) 著重生產品質改善故折讓情形降低。
- (2) 因景氣不佳各同業降價求單，營收及毛利率降低，致營業毛利及營業利益下滑。
- (3) 海外轉投資公司亦受景氣不佳之影響造成營業虧損，由原本投資收益反變成投資損失，加上台幣升值，原為兌換利益反為兌換損失，造成業外利益下滑但業外損失反增情形。
- (4) 因營業利益衰退及業外獲利不佳，致稅前淨利及稅後淨利皆較上期下滑。
- (5) 因稅前淨利衰退，故所得稅費用降低。

2：公司經營內容改變之主要原因：不適用。

3：預期未來一年度銷售數量及其依據與公司預期銷售數量得以持續成長或衰退之主要影響因素：

- (1) 預計未來一年度銷售數量：700,000 平方英尺。
- (2) 102 年將持續努力以提高營收及獲利為目標，銷售組合仍維持以六層板以上之高層次板為銷售重心，惟因景氣復甦情形緩慢，故估計銷售量保守估計只較 101 年小幅增加。

三、現金流量之檢討與分析

(一)本年度現金流量變動情形分析：

項目	101 年度	100 年度	變動金額
營業活動	132,398	187,113	(54,715)
投資活動	(28,945)	(49,946)	21,001
融資活動	(138,263)	(164,944)	26,681

營業活動：因營業利益衰退致現金流入減少。
投資活動：景氣復甦情形不明，暫緩大型設備更新以保留現金，故現金流出降低。
融資活動：主因發放之現金股利金額下滑，致現金流出變少。

(二)本年度流動性分析：

項目	101 年 12 月 31 日	100 年 12 月 31 日	增(減)比例%
現金流量比率(%)	26.97	33.98	(20.63)
現金流量允當比率(%)	130.67	125.52	4.10
現金再投資比率(%)	0.73	1.45	(49.66)

增減比例變動說明：
本期營業獲利下滑致現金流量比率降低。
本期因業獲利下滑，營業活動淨現金流量減除現金股利後保留可供投資的金額較少，故現金再投資比率較上期降低。

(三)未來一年現金流動性分析：

因景氣復甦情形不明顯非常緩慢，故預計 102 全年營業活動之現金流量可能較上期小幅增加。此外因部份機器設備仍需繼續汰舊換新，預計設備資本支出方面之投資活動現金流出與 101 年約當，差異不大；另因預計發放之現金股利較 101 年降低，故融資活動淨現金流出亦將較上期減少。

四、重大資本支出及其資金來源之檢討與分析

(一)重大資本支出之運用情形及資金來源：

單位：新台幣仟元

計畫項目	實際或預期之資金來源	實際或預期完工日期	所須資金總額	實際或預定資金運用情形			
				100年	101年	102年	103年
生產設備	自有資金	100.01~103.12	143,923	47,546	26,377	30,000	40,000

(二)預期可增加之銷售量及毛利：因係針對生產設備係例行性汰舊換新，以維持既有的產能，預計對銷售量的提升無太大助益。

五、最近年度轉投資政策、其獲利或虧損之主要原因、改善計畫及未來一年投資計畫

項目	說明	金額	政策	獲利或虧損之主要原因	改善計畫	未來其他投資計畫
	PLOTECH(BVI) CO.,LTD	—	—	大陸轉投資受景氣不佳影響致產生虧損	樽節各項支出並持續提升品質以降低報廢率，並提高國外訂單比重來提高毛利率	—

六、最近年度及截至年報刊印日止風險事項之分析評估

(一)最近年度利率、匯率變動、通貨膨脹情形對公司損益之影響及未來因應措施：

- 1.依據本公司資金需求時點取得市場上成本較低之籌資管道以為因應。
- 2.以資產、負債互抵，儘量減少曝露於匯率風險下的美元部位。
- 3.通貨膨脹情形對公司損益之影響：嚴密注意各項原物料價格的波動，觀察價格落底時機，伺機做中長期的進料備貨。

(二)最近年度從事高風險、高槓桿投資、資金貸與他人、背書保證及衍生性商品交易之政策、獲利或虧損之主要原因及未來因應措施：

本公司最近年度除替轉投資之子、孫公司擔任背書保證外，並未從事高風險、高槓桿投資、資金貸與他人交易等事宜，惟上述背書保證之餘額仍控制在本公司之背書保證限額內；若有從事衍生性商品係為非交易目的，主要為規避外幣債權因匯率變動產生之風險，且本公司之避險策略係以達成能規避大部份市場價格風險為目的，故未對本

公司之獲利造成損害。

(三)最近年度研發計畫、未來研發計畫及預計投入之研發費用：

PCB 為電子工業之母，近年來以攜帶式電子產品為主流之一，致使 PCB 之設計朝向輕薄、短小，因此，微孔細導線薄層及高層化為其生產趨勢。本公司最近年度亦朝向此趨勢發展技術能力，唯因應市場之應用普及化，及業務開發之成效問題，將此研發及投資進度分成多年來完成，此動作不僅提昇現有產品之良率，增加客戶滿意度，亦逐步增加新市場，擴增營收，並且降低低階產品低毛率之衝擊，進而提昇毛利率，達成獲利目標。電子產品日新月異，生產能力亦得不斷精進，不僅管理及技術能力提昇外，適當的自動設備亦為必備條件，因此，本公司以適當的研發及設備投資成本約略為營收的 10% 為目標，做為製程能力改善及增強長期市場競爭力的成本，朝永續營運目標前進。

(四)最近年度國內外重要政策及法律變動對公司財務業務之影響及因應措施：無。

(五)最近年度科技改變對公司財務業務之影響及因應措施：無。

(六)最近年度企業形象改變對企業危機管理之影響及因應措施：無。

(七)進行併購之預期效益及可能風險：無。

(八)擴充廠房之預期效益及可能風險：無。

(九)進貨或銷貨集中所面臨之風險：無。

(十)董事、監察人或持股超過百分之十之大股東，股權之大量移轉或更換對公司之影響及風險：無。

(十一)經營權之改變對公司之影響及風險：無。

(十二)訴訟或非訟事件，應列明公司及公司董事、監察人、總經理、實質負責人、持股比例超過百分之十之大股東及從屬公司已判決確定或尚在繫屬中之重大訴訟、非訟或行政爭訟事件，其結果可能對股東權益或證券價格有重大影響者，應揭露其系爭事實、標的金額、訴訟開始日期、主要涉訟當事人及截至年報刊印日止之處理情形：無。

(十三)其他重要風險：無。

七、其他重要事項：無。

捌、特別記載事項

- 一、關係企業相關資料：請參閱 P139~P142 頁
- 二、最近年度及截至年報刊印日止，私募有價證券辦理情形，應揭露股東會或董事會通過日期與數額、價格訂定之依據及合理性、特定人選擇之方式、辦理私募之必要理由、私募對象、資格條件、認購數量、與公司關係、參與公司經營情形、實際認購(或轉換)價格、實際認購(或轉換)價格與參考價格差異、辦理私募對股東權益影響、自股款或價款收足後迄資金運用計畫完成，私募有價證券之資金運用情形、計畫執行進度及計畫效益顯現情形：無。
- 三、最近年度及截至年報刊印日止子公司持有或處分本公司股票情形：無。
- 四、其他必要補充說明事項：無。

玖、依證券交易法第三十六條第二項第二款所定
對股東權益或證券價格有重大影響之事項

- 一、依證券交易法第三十六條第二項第二款所定對股東權益或證券價格有重大影響之
事項：無。

聲明書

本公司 101 年度（自 101 年 1 月 1 日至 101 年 12 月 31 日止）依「關係企業合併營業報告書關係企業合併財務報表及關係報告書編製準則」應納入編製關係企業合併財務報表之公司與依財務會計準則公報第七號應納入編製母子公司合併財務報表之公司均相同，且關係企業合併財務報表所應揭露相關資訊於前揭母子公司合併財務報表中均已揭露，爰不再另行編製關係企業合併財務報表。

特此聲明

公司名稱：柏承科技股份有限公司及子公司

負責人：李 齊 良

中華民國 102 年 3 月 28 日

會計師查核報告

(102)財審報字第 12004719 號

柏承科技股份有限公司 公鑒：

柏承科技股份有限公司及子公司民國 101 年及 100 年 12 月 31 日之合併資產負債表，暨民國 101 年及 100 年 1 月 1 日至 12 月 31 日之合併損益表、合併股東權益變動表及合併現金流量表，業經本會計師查核竣事。上開合併財務報表之編製係管理階層之責任，本會計師之責任則為根據查核結果對上開合併財務報表表示意見。

本會計師係依照「會計師查核簽證財務報表規則」及中華民國一般公認審計準則規劃並執行查核工作，以合理確信合併財務報表有無重大不實表達。此項查核工作包括以抽查方式獲取合併財務報表所列金額及所揭露事項之查核證據、評估管理階層編製合併財務報表所採用之會計原則及所作之重大會計估計，暨評估合併財務報表整體之表達。本會計師相信此項查核工作可對所表示之意見提供合理之依據。

依本會計師之意見，第一段所述之合併財務報表在所有重大方面係依照「證券發行人財務報告編製準則」及中華民國一般公認會計原則編製，足以允當表達柏承科技股份有限公司及子公司民國 101 年及 100 年 12 月 31 日之財務狀況，暨民國 101 年及 100 年 1 月 1 日至 12 月 31 日之經營成果與現金流量。

柏承科技股份有限公司自民國 102 年 1 月 1 日起採用金融監督管理委員會認可之國際財務報導準則、國際會計準則、解釋及解釋公告(IFRSs)及將於民國 102 年適用之「證券發行人財務報告編製準則」編製柏承科技股份有限公司及其子公司之合併財務報表。柏承科技股份有限公司依前行政院金融監督管理委員會民國 99 年 2 月 2 日金管證審字第 0990004943 號函規定，於附註十三所揭露採用 IFRSs 之相關資訊，其所依據之 IFRSs 規定可能有所改變，因此採用 IFRSs 之影響亦可能有所改變。

資 誠 聯 合 會 計 師 事 務 所

蕭金木

會計師

梁華玲

前財政部證券管理委員會
核准簽證文號：(81)台財證(六)第 33095 號
前財政部證券暨期貨管理委員會
核准簽證文號：(86)台財證(六)第 83253 號

中 華 民 國 1 0 2 年 3 月 2 8 日

柏承科技股份有限公司及子公司
合併資產負債表
民國101年及100年12月31日

單位：新台幣仟元

資	產	附註	101 年 12 月 31 日		100 年 12 月 31 日		
			金	額 %	金	額 %	
流動資產							
1100	現金及約當現金	四(一)	\$	741,733	14	\$ 954,220	16
1310	公平價值變動列入損益之金						
	融資產 - 流動			135	-	133	-
1120	應收票據淨額			16,886	-	14,006	-
1140	應收帳款淨額	四(二)及六		906,567	17	1,184,769	19
1178	其他應收款			71,205	1	84,234	2
1190	其他金融資產 - 流動	六		270,813	5	124,303	2
120X	存貨	四(三)		293,021	6	303,163	5
1260	預付款項			5,170	-	15,021	-
1286	遞延所得稅資產 - 流動	四(十六)		10,266	-	9,997	-
11XX	流動資產合計			<u>2,315,796</u>	<u>43</u>	<u>2,689,846</u>	<u>44</u>
固定資產		四(四)及六					
成本							
1501	土地			75,106	1	75,106	1
1521	房屋及建築			1,487,010	28	1,513,244	25
1531	機器設備			3,652,779	68	3,720,237	60
1546	污染防治設備			141,630	3	155,831	2
1551	運輸設備			20,197	-	20,836	-
1561	辦公設備			37,981	1	39,444	1
1681	其他設備			161,080	3	161,836	3
15XY	成本及重估增值			5,575,783	104	5,686,534	92
15X9	減：累計折舊		(2,631,501)	(49)	(2,471,894)	(40)
1599	減：累計減損		(5,381)	-	-	-
1670	未完工程及預付設備款			52,255	1	178,623	3
15XX	固定資產淨額			<u>2,991,156</u>	<u>56</u>	<u>3,393,263</u>	<u>55</u>
無形資產							
1750	電腦軟體成本			1,419	-	2,612	-
1780	其他無形資產	六		44,340	1	46,964	1
17XX	無形資產合計			<u>45,759</u>	<u>1</u>	<u>49,576</u>	<u>1</u>
其他資產							
1820	存出保證金			1,240	-	1,220	-
1830	遞延費用			4,455	-	6,485	-
18XX	其他資產合計			<u>5,695</u>	<u>-</u>	<u>7,705</u>	<u>-</u>
1XXX	資產總計		\$	<u>5,358,406</u>	<u>100</u>	\$ <u>6,140,390</u>	<u>100</u>

(續次頁)

柏承科技股份有限公司及子公司
合併資產負債表
民國101年及100年12月31日

單位：新台幣仟元

負債及股東權益		附註	101年12月31日		100年12月31日			
			金	額	%	金	額	%
流動負債								
2100	短期借款	四(五)	\$	911,010	17	\$	766,065	13
2110	應付短期票券	四(六)		129,975	2		129,828	2
2120	應付票據			31,860	1		13,104	-
2140	應付帳款			444,519	8		641,006	10
2160	應付所得稅	四(十六)		3,792	-		13,757	-
2170	應付費用	四(七)		351,507	7		378,289	6
2210	其他應付款項	四(八)		78,916	2		115,365	2
2260	預收款項			9,092	-		26,992	-
2270	一年或一營業週期內到期長期負債	四(九)		183,108	3		273,521	5
21XX	流動負債合計			<u>2,143,779</u>	<u>40</u>		<u>2,357,927</u>	<u>38</u>
長期負債								
2420	長期借款	四(九)		508,663	9		871,381	14
24XX	長期負債合計			<u>508,663</u>	<u>9</u>		<u>871,381</u>	<u>14</u>
其他負債								
2810	應計退休金負債	四(十)		554	-		680	-
2820	存入保證金			4,636	-		1,000	-
2860	遞延所得稅負債 - 非流動	四(十六)		101,099	2		107,033	2
28XX	其他負債合計			<u>106,289</u>	<u>2</u>		<u>108,713</u>	<u>2</u>
2XXX	負債總計			<u>2,758,731</u>	<u>51</u>		<u>3,338,021</u>	<u>54</u>
股東權益								
股本								
3110	普通股股本	四(十一)		1,354,495	25		1,381,815	23
資本公積								
3211	普通股溢價	四(十三)		63,597	1		64,880	1
3213	轉換公司債溢價			219,889	4		224,324	4
3260	長期投資			51,513	1		51,513	1
3271	員工認股權			21,919	-		22,361	-
保留盈餘								
3310	法定盈餘公積	四(十四)		320,810	6		305,566	5
3320	特別盈餘公積			91,331	2		91,331	1
3350	未分配盈餘	四(十六)		293,517	6		396,116	6
股東權益其他調整項目								
3420	累積換算調整數			73,287	1		157,505	3
3480	庫藏股票	四(十五)	(13,402)	-	(23,271)	-
3610	少數股權			122,719	3		130,229	2
3XXX	股東權益總計			<u>2,599,675</u>	<u>49</u>		<u>2,802,369</u>	<u>46</u>
重大承諾事項及或有負債								
1XXX	負債及股東權益總計	七	\$	<u>5,358,406</u>	<u>100</u>	\$	<u>6,140,390</u>	<u>100</u>

請參閱後附合併財務報表附註暨資誠聯合會計師事務所
蕭金木、梁華玲會計師民國102年3月28日查核報告。

董事長：李齊良

經理人：李齊明

會計主管：洪玉芬

柏承科技股份有限公司及子公司

合併損益表

民國101年及100年1月1日至12月31日

單位：新台幣仟元
(除每股盈餘為新台幣元外)

項目	附註	101 年 度			100 年 度		
		金	額	%	金	額	%
營業收入							
4110		\$	3,449,817	101	\$	3,824,157	101
4170		(2,501)	-	(9,427)	-
4190		(26,896)	(1)	(35,267)	(1)
4000			3,420,420	100		3,779,463	100
營業成本							
5110	四(三)(十八)	(3,031,570)	(89)	(3,310,845)	(88)
5910			388,850	11		468,618	12
營業費用							
6100	四(十八)	(162,239)	(5)	(128,111)	(3)
6200		(138,885)	(4)	(171,009)	(5)
6300		(58,345)	(1)	(49,957)	(1)
6000		(359,469)	(10)	(349,077)	(9)
6900			29,381	1		119,541	3
營業外收入及利益							
7110			9,765	-		7,472	-
7122			9	-		5	-
7160			-	-		26,443	1
7210			36	-		36	-
7310			2	-		1	-
7480			82,462	3		99,156	3
7100			92,274	3		133,113	4
營業外費用及損失							
7510	四(十六)	(66,516)	(2)	(62,676)	(2)
7530		(3,280)	-	(615)	-
7560		(10,819)	(1)		-	-
7630		(5,413)	-		-	-
7880		(6,487)	-	(8,379)	-
7500		(92,515)	(3)	(71,670)	(2)
7900			29,140	1		180,984	5
8110		(5,167)	-	(26,715)	(1)
9600XX		\$	23,973	1	\$	154,269	4
歸屬於：							
9601		\$	27,444	1	\$	152,441	4
9602		(3,471)	-		1,828	-
		\$	23,973	1	\$	154,269	4
基本每股盈餘							
9710	四(十七)	\$	0.21	\$	0.18	\$	1.30
9740AA			0.03		0.02	(0.01)
9750		\$	0.24	\$	0.20	\$	1.30
稀釋每股盈餘							
9810	四(十七)	\$	0.21	\$	0.18	\$	1.30
9840AA			0.03		0.02	(0.01)
9850		\$	0.24	\$	0.20	\$	1.29

請參閱後附合併財務報表附註暨資誠聯合會計師事務所
蕭金木、梁華玲會計師民國102年3月28日查核報告。

董事長：李齊良

經理人：李齊明

會計主管：洪玉芬

柏承科技股份有限公司及子公司
合併股東權益變動表
民國101年及100年1月1日至12月31日

單位：新台幣仟元

	資		本		公		積		保		留		盈		餘		累積換算調 整數	庫藏股票	少數股權	合	計	
	普通股股本	普通股溢價	轉換公司債 溢價	溢價	長期投資	員工認股權	法定盈餘 公積	特別盈餘 公積	未分配盈餘	盈餘	盈餘	盈餘	盈餘	盈餘	盈餘	盈餘						
<u>100 年 度</u>																						
100年1月1日餘額	\$1,435,685	\$ 67,409	\$ 233,070	\$ 51,513	\$ 23,232	\$ 283,221	\$ 91,331	\$ 500,597	(\$ 27,094)	(\$ 143,952)	\$ 118,075	\$2,633,087										
盈餘指撥及分配																						
法定盈餘公積	-	-	-	-	-	22,345	-	(22,345)	-	-	-	-										
現金股利	-	-	-	-	-	-	-	(139,194)	-	-	-	(139,194)										(139,194)
註銷庫藏股	(53,870)	(2,529)	(8,746)	-	(871)	-	-	(95,383)	-	-	-	161,399										-
購入庫藏股	-	-	-	-	-	-	-	-	-	-	-	(40,718)										(40,718)
100年度合併淨利	-	-	-	-	-	-	-	152,441	-	-	1,828	154,269										
國外長期投資換算調整數	-	-	-	-	-	-	-	-	184,599	-	10,326	194,925										
100年12月31日餘額	<u>\$1,381,815</u>	<u>\$ 64,880</u>	<u>\$ 224,324</u>	<u>\$ 51,513</u>	<u>\$ 22,361</u>	<u>\$ 305,566</u>	<u>\$ 91,331</u>	<u>\$ 396,116</u>	<u>\$ 157,505</u>	<u>(\$ 23,271)</u>	<u>\$ 130,229</u>	<u>\$2,802,369</u>										
<u>101 年 度</u>																						
101年1月1日餘額	\$1,381,815	\$ 64,880	\$ 224,324	\$ 51,513	\$ 22,361	\$ 305,566	\$ 91,331	\$ 396,116	\$ 157,505	(\$ 23,271)	\$ 130,229	\$2,802,369										
盈餘指撥及分配																						
法定盈餘公積	-	-	-	-	-	15,244	-	(15,244)	-	-	-	-										
現金股利	-	-	-	-	-	-	-	(109,345)	-	-	-	(109,345)										(109,345)
註銷庫藏股	(27,320)	(1,283)	(4,435)	-	(442)	-	-	(5,454)	-	-	-	38,934										-
購入庫藏股	-	-	-	-	-	-	-	-	-	-	-	(29,065)										(29,065)
101年度合併淨利	-	-	-	-	-	-	-	27,444	-	-	(3,471)	23,973										
國外長期投資換算調整數	-	-	-	-	-	-	-	-	(84,218)	-	(4,039)	(88,257)										
101年12月31日餘額	<u>\$1,354,495</u>	<u>\$ 63,597</u>	<u>\$ 219,889</u>	<u>\$ 51,513</u>	<u>\$ 21,919</u>	<u>\$ 320,810</u>	<u>\$ 91,331</u>	<u>\$ 293,517</u>	<u>\$ 73,287</u>	<u>(\$ 13,402)</u>	<u>\$ 122,719</u>	<u>\$2,599,675</u>										

請參閱後附合併財務報表附註暨資誠聯合會計師事務所蕭金木、梁華玲會計師民國102年3月28日查核報告。

董事長：李齊良

經理人：李齊明

會計主管：洪玉芬

柏承科技股份有限公司及子公司
合併現金流量表
 民國101年及100年1月1日至12月31日

單位：新台幣仟元

	<u>101</u> <u>年</u> <u>度</u>	<u>100</u> <u>年</u> <u>度</u>
<u>營業活動之現金流量</u>		
合併總損益	\$ 23,973	\$ 154,269
調整項目		
金融資產評價利益	(2)	(1)
壞帳回升利益	(19,391)	(9,511)
存貨(回升利益)跌價損失	(9,239)	19,079
折舊費用	379,854	355,083
處分固定資產損失	3,280	615
各項攤提	6,919	7,751
減損損失	5,413	-
資產及負債科目之變動		
應收票據	(2,880)	(646)
應收帳款	270,560	81,898
其他應收款	13,029	30,367
存貨	11,725	51,580
預付款項	9,851	(8,331)
遞延所得稅資產負債淨變動數	(6,203)	7,895
應付票據	18,756	(9,694)
應付帳款	(196,487)	95,769
應付所得稅	(9,965)	55
應付費用	(26,782)	89,462
其他應付款	3,928	26,403
預收款項	(17,900)	13,241
應計退休金負債	(126)	(580)
營業活動之淨現金流入	<u>458,313</u>	<u>904,704</u>

(續次頁)

柏承科技股份有限公司及子公司
合併現金流量表
 民國101年及100年1月1日至12月31日

單位：新台幣仟元

	<u>101</u> <u>年</u> <u>度</u>	<u>100</u> <u>年</u> <u>度</u>
<u>投資活動之現金流量</u>		
其他金融資產 - 流動增加	(\$ 146,510)	(\$ 83,922)
購置固定資產	(163,256)	(544,593)
處分固定資產價款	46,497	17,353
存出保證金增加	(20)	(1,087)
電腦軟體成本增加	-	(456)
遞延費用增加	(2,582)	(2,742)
投資活動之淨現金流出	(265,871)	(615,447)
<u>融資活動之現金流量</u>		
短期借款增加	167,807	310,158
應付短期票券增加(減少)	147	(20,032)
長期借款增加	488,127	191,923
長期借款償還數	(905,360)	(399,570)
存入保證金增加	3,636	-
發放現金股利	(109,345)	(139,194)
購入庫藏股票	(29,065)	(40,718)
少數股權(減少)增加	(4,039)	10,326
融資活動之淨現金流出	(388,092)	(87,107)
匯率影響數	(16,837)	(68,469)
本期現金及約當現金(減少)增加	(212,487)	133,681
期初現金及約當現金餘額	954,220	820,539
期末現金及約當現金餘額	\$ 741,733	\$ 954,220
<u>現金流量資訊之補充揭露</u>		
本期支付利息(不含資本化利息)	\$ 63,807	\$ 62,574
本期支付所得稅	\$ 25,555	\$ 26,823
<u>不影響現金流量之融資活動</u>		
一年內到期之長期負債	\$ 183,108	\$ 273,521
註銷庫藏股	\$ 38,934	\$ 161,399
<u>僅有部分現金支出之投資活動</u>		
購置固定資產	\$ 122,879	\$ 397,584
加: 期初應付設備款	82,211	229,220
減: 期末應付設備款	(41,834)	(82,211)
本期支付現金	\$ 163,256	\$ 544,593

請參閱後附合併財務報表附註暨資誠聯合會計師事務所
 蕭金木、梁華玲會計師民國102年3月28日查核報告。

董事長：李齊良

經理人：李齊明

會計主管：洪玉芬

柏承科技股份有限公司及子公司
合併財務報表附註
民國 101 年及 100 年 12 月 31 日

單位：新台幣仟元
(除特別註明者外)

一、公司沿革

- (一)柏承科技股份有限公司(以下簡稱「本公司」)，係依照中華民國公司法，於民國 79 年 5 月 30 日奉准設立，並於民國 79 年 6 月 29 日開始營業。主要業務為印刷電路板、電子零件等之製造、加工及銷售與印刷電路版及底片設計業務。本公司股票自民國 89 年 9 月起在財團法人中華民國證券櫃檯買賣中心買賣，並自民國 92 年 10 月起在台灣證券交易所買賣。
- (二)截至民國 101 年及 100 年 12 月 31 日止，本公司及子公司員工人數合計分別約為 2,030 及 2,060 人。

二、重要會計政策之彙總說明

本合併財務報表係依照「證券發行人財務報告編製準則」及中華民國一般公認會計原則編製。重要會計政策彙總如下：

(一)合併財務報表編製原則

1. 合併報表編製原則

- (1)本公司對於直接或間接持有表決權之股份超過 50%以上之被投資公司及符合有控制能力之條件者將全數納入合併財務報表編製個體，並自民國 97 年 1 月 1 日起於每季編製合併財務報表。
- (2)本公司與合併子公司相互間重大交易及資產負債表科目餘額予以沖銷。

2. 列入合併財務報表之所有子公司及本期增減其變動情形如下：

投資公司名稱	子公司名稱	業務性質	所持股權百分比		說明
			101 年 12月31日	100 年 12月31日	
本公司	PLOTECH (BVI) CO., LTD. (以下簡稱「PLOTECH BVI」)	轉投資業務	100	100	
PLOTECH BVI	PACIFICA TECHNOLOGY INVESTMENT CO., LTD (以下簡稱「PACIFICA TECHNOLOGY」)	轉投資業務	100	100	
PLOTECH BVI	PLOTECH (CAYMAN) CO., LTD. (以下簡稱「PLOTECH CAYMAN」)	轉投資業務	100	100	

投資公司名稱	子公司名稱	業務性質	所持股權百分比		說明
			101年12月31日	100年12月31日	
PLOTECH	BVI FIRM GROUND INVESTMENTS LIMITED (以下簡稱「FIRM GROUND」)	轉投資業務	100	100	
PLOTECH CAYMAN	柏承科技(昆山)股份有限公司(以下簡稱「柏承昆山」)	印刷電路板生產及銷售業務	92.78	92.78	
FIRM GROUND 柏承昆山	柏承電子(惠陽)有限公司(以下簡稱「柏承惠陽」)	印刷電路板生產及銷售業務	49	49	
柏承昆山	柏承惠陽	印刷電路板生產及銷售業務	51	51	
柏承昆山	蘇州柏承貿易有限公司(以下簡稱「柏承蘇州」)	印刷電路板銷售業務	100	100	
柏承昆山	柏承科技(香港)有限公司(以下簡稱「柏承香港」)	印刷電路板銷售業務	100	100	

3. 未列入合併子孫公司名稱、業務性質及所持股權百分比：無。
4. 子公司會計期間不同之調整及處理方式：不適用。
5. 國外子公司營業之特殊風險：不適用。
6. 子公司將資金移轉予母公司之能力受重大限制者，該限制之本質與程度：無。
7. 子公司持有母公司發行證券之內容：無。
8. 子公司發行轉換公司債及新股之有關資料：

PLOTECH (CAYMAN) CO., LTD. 於民國 101 年 10 月辦理現金增資\$108,484，全數由 PLOTECH (BVI) CO., LTD. 出資，有關變更登記事宜仍持續進行中。

(二) 子公司外幣財務報表換算基礎

海外子公司財務報表於轉換時，所有資產、負債科目均按資產負債表日之匯率換算，股東權益中除期初保留盈餘以上期期末換算後之餘額結轉外，其餘均按歷史匯率換算；股利按宣告日之匯率換算，損益科目按加權平均匯率換算。換算產生之差額，列入「累積換算調整數」，作為股東權益之調整項目。

(三) 外幣交易

1. 外幣交易按交易當日之即期匯率作為入帳基準，其與實際收付時之兌換差異，列為當年度損益。
2. 期末就外幣貨幣性資產或負債餘額，按資產負債表日之即期匯率評價調

整，因調整而產生之兌換差額列為當年度損益。

3. 期末就外幣非貨幣性資產或負債餘額，屬依公平價值衡量且變動列入損益者，按資產負債表日之即期匯率評價調整，因調整而產生之兌換差額列為當年度損益；屬依公平價值衡量且變動列入股東權益調整項目者，按資產負債表日之即期匯率評價調整，因調整而產生之兌換差額，列為股東權益調整項目；屬非依公平價值衡量者，則按交易日之歷史匯率衡量。

(四) 資產負債區分流動及非流動之分類標準

1. 資產符合下列條件之一者，列為流動資產；資產不屬於流動資產者為非流動資產：
 - (1) 因營業所產生之資產，預期將於正常營業週期中變現、消耗或意圖出售者。
 - (2) 主要為交易目的而持有者。
 - (3) 預期於資產負債表日後十二個月內將變現者。
 - (4) 現金或約當現金，但於資產負債表日後逾十二個月用以交換、清償負債或受有其他限制者除外。
2. 負債符合下列條件之一者，列為流動負債；負債不屬於流動負債者為非流動負債：
 - (1) 因營業而發生之債務，預期將於正常營業週期中清償者。
 - (2) 主要為交易目的而發生者。
 - (3) 須於資產負債表日後十二個月內清償者。
 - (4) 不能無條件延期至資產負債表日後逾十二個月清償之負債。

(五) 公平價值變動列入損益之金融資產與負債

1. 屬權益性質之金融資產及負債係採交易日會計，於原始認列時，將金融商品以公平價值衡量。
2. 公平價值變動列入損益之金融資產與負債係以公平價值評價且其價值變動列為當期損益。上市(櫃)股票係以資產負債表日公開市場之收盤價為公平價值，開放型基金係以資產負債表日該基金淨資產價值為公平價值。
3. 未符合避險會計之衍生性商品，屬選擇權交易者，於交易日以當日之公平價值認列；非屬選擇權交易者，於交易日認列之公平價值為零。

(六) 應收票據及帳款、其他應收款

1. 應收票據及帳款係因出售商品而發生之債權，其他應收款係不屬於應收票據及帳款之其他應收款項。應收票據及帳款、其他應收款原始認列時以公平價值衡量，續後以有效利率法之攤銷後成本減除減損後之金額衡量。

2. 本公司及其子公司於資產負債表日評估是否存在客觀證據，顯示重大個別金融資產發生減損，以及非屬重大之個別金融資產單獨或共同發生減損。若有減損之客觀證據，則認列減損損失。減損金額為金融資產之帳面價值與其估計未來現金流量採原始有效利率折現之現值間之差額。若後續期間減損金額減少，而該減少明顯與認列減損後發生之事件有關，則迴轉先前認列之金融資產減損金額，該迴轉不應使金融資產帳面金額大於未認列減損情況下之攤銷後成本，迴轉之金額認列為當期損益。

(七) 存貨

存貨採永續盤存制，成本結轉按加權平均法計算，固定製造費用按生產設備之正常產能分攤，因各期中期間產量波動所產生之成本差異，於編製期中財務報表時予以遞延。期末存貨採成本與淨變現價值孰低衡量，比較成本與淨變現價值孰低時，採逐項比較法。淨變現價值係指在正常情況下之估計售價減除至完工尚需投入之成本及推銷費用後之餘額。

(八) 固定資產

1. 固定資產以取得成本為入帳基礎，並將購建期間之有關利息資本化。
2. 本公司折舊按估計經濟耐用年限，加計一年殘值採平均法計提，已達耐用年限而尚在使用之固定資產，重新估計其可再使用年限，繼續提列折舊。主要固定資產之耐用年數除房屋及建築為 55 年外，餘為 4 年至 11 年。
3. 柏承惠陽及柏承昆山固定資產之折舊係按估計經濟耐用年限，採直線法提列，估計淨殘值以原價 10% 計算，其主要資產耐用年數除建築物為 20 年至 50 年，其餘為 5 年至 10 年。
4. 凡支出效益及於以後各期之重大改良或修理支出列為資本支出，經常性維護或修理支出列為當期費用，處分固定資產損益列為當期營業外收支。

(九) 無形資產

1. 土地使用權：以取得成本為入帳基礎，並按其經營契約約定期限 50 年平均分攤。
2. 電腦軟體：以取得成本為入帳基礎，並估計效益年數採直線法攤銷，攤銷年限為 2~5 年。

(十) 遞延費用

主要係電力線路補助費，以取得成本為入帳基礎，並按 2~5 年採平均法攤提。

(十一) 非金融資產減損

本公司及子公司於資產負債表日針對有減損跡象之資產，估計其可回收金額，當可回收金額低於其帳面價值時，則認列減損損失。可回收金額

係指一項資產之淨公平價值或其使用價值，兩者較高者。當以前年度認列資產減損之情況不再存在時，則在以前年度提列損失金額之範圍內予以迴轉。

(十二) 退休金

1. 退休金辦法屬確定給付退休辦法者，係依據精算結果認列淨退休金成本，淨退休金成本包括當期服務成本、利息成本、基金資產之預期報酬及未認列過度性淨給付義務與退休金損益之攤銷數。未認列過度性淨給付義務按 15 年攤提。
2. 退休金辦法屬確定提撥退休辦法者，則依權責發生基礎將應提撥之退休基金數額認列為當期之退休金成本。

(十三) 所得稅

1. 所得稅之會計處理採跨期間與同期間之所得稅分攤，以前年度溢低估之所得稅，列為當期所得稅費用之調整項目。當稅法修正時，於公布日之年度按新規定將遞延所得稅負債或資產重新計算，因而產生之遞延所得稅負債或資產之變動影響數，列入當期繼續營業部門之所得稅費用(利益)。
2. 本公司因購置設備或技術、研究發展支出、人才培訓支出及股權投資等所產生之所得稅抵減採當期認列法處理。
3. 本公司未分配盈餘加徵 10% 營利事業所得稅，於股東會決議分配盈餘之日列為當期費用。

(十四) 庫藏股

1. 本公司收回已發行股票時，其屬買回者，將所支付之成本列為股東權益之減項。
2. 庫藏股票轉讓給員工之給與日在民國 97 年 1 月 1 日(含)以後者，依財務會計準則公報第三十九號「股份基礎給付之會計處理準則」處理。
3. 註銷庫藏股票時，貸記「庫藏股票」，並按股權比例借記「資本公積—股票發行溢價」與「股本」。庫藏股票之帳面價值如高於面值與股票發行溢價之合計數時，其差額沖銷同種類庫藏股票所產生之資本公積，如有不足再借記保留盈餘；反之，其差額貸記同種類庫藏股票交易所產生之資本公積。
4. 庫藏股票之帳面價值係按加權平均法及按收回原因分別計算。

(十五) 股份基礎給付—員工獎酬

1. 員工認股權證之給與日於民國 93 年 1 月 1 日(含)至民國 96 年 12 月 31 日(含)者，依民國 92 年 3 月 17 日財團法人中華民國會計研究發展基金會(92)基秘字第 070、071、072 號函「員工認股權證之會計處理」之規定採用內含價值法認列費用，並揭露依財務會計準則公報第三十

九號「股份基礎給付之會計處理準則」規定衡量之擬制本期淨利及每股盈餘資訊。

2. 股份基礎給付協議之給與日於民國 97 年 1 月 1 日(含)以後者，以所給與權益商品之公平價值衡量所取得之員工勞務，並於既得期間認列為薪資費用。

(十六)員工分紅及董監酬勞

本公司員工分紅及董監酬勞成本，依民國 96 年 3 月 16 日財團法人中華民國會計研究發展基金會(96)基秘字第 052 號函「員工分紅及董監酬勞會計處理」之規定，於具法律義務或推定義務且金額可合理估計時，認列為費用及負債。嗣後股東會決議實際配發金額與估列金額有差異時，則列為次年度之損益。另依民國 97 年 3 月 31 日財團法人中華民國會計研究發展基金會(97)基秘字第 127 號函「上市上櫃公司員工分紅股數計算基準」，本公司以財務報告年度之次年度股東會決議日前一日之每股公平價值(收盤價)，並考慮除權除息影響後之金額，計算股票紅利之股數。

(十七)收入與成本

收入於獲利過程大部份已完成，且已實現或可實現時認列。相關成本配合收入於發生時認列。費用則依權責發生制於發生時認列為當期費用。

(十八)會計估計

本公司及子公司於編製合併財務報表時，業已依照一般公認會計原則之規定，對財務報表所列金額及或有事項，作必要之衡量、評估與揭露，其中包括若干假設及估計之採用，惟該等假設及估計與實際結果可能存有差異。

(十九)營運部門

1. 本公司及子公司營運部門資訊與提供給營運決策者之內部管理報告採一致之方式報導。營運決策者負責分配資源予營運部門並評估其績效。
2. 本公司及子公司依財務會計準則公報第四十一號「營運部門資訊之揭露」規定於合併財務報表揭露部門資訊，而不於個別財務報表揭露部門資訊。

三、會計變動之理由及其影響

(一)應收票據及帳款、其他應收款

本公司及子公司自民國 100 年 1 月 1 日起，採用新修訂之財務會計準則公報第三十四號「金融商品之會計處理準則」，就應收票據及帳款、其他應收款等各項債權，於有減損之客觀證據時認列減損(呆帳)損失，此項會計原則變動對公司並不影響民國 100 年度之淨利及每股盈餘。

(二)營運部門

本公司及子公司自民國 100 年 1 月 1 日起，採用新發布之財務會計準則公

報第四十一號「營運部門資訊之揭露」，以取代原財務會計準則公報第二十號「部門別財務資訊之揭露」。本公司僅於合併財務報表揭露，而不於個別財務報表揭露部門資訊，且此項會計原則變動並不影響民國 100 年度之淨利及每股盈餘。

四、重要會計科目之說明

(一)現金及約當現金

	<u>101年12月31日</u>	<u>100年12月31日</u>
庫存現金及零用金	\$ 261	\$ 321
活期存款及支票存款	521,947	487,054
定期存款	219,525	466,845
	<u>\$ 741,733</u>	<u>\$ 954,220</u>

(二)應收帳款

	<u>101年12月31日</u>	<u>100年12月31日</u>
應收帳款	\$ 917,966	\$ 1,217,565
減：備抵呆帳	(11,399)	(32,796)
	<u>\$ 906,567</u>	<u>\$ 1,184,769</u>

(三)存貨

	<u>101</u>	<u>年</u>	<u>12</u>	<u>月</u>	<u>31</u>	<u>日</u>
	<u>成</u>	<u>本</u>	<u>備抵跌價損失</u>	<u>備抵跌價損失</u>	<u>帳面價值</u>	<u>帳面價值</u>
原 料	\$	46,985	(\$	5,476)	\$	41,509
物 料		52,950	(3)		52,947
在 製 品		141,915	(8,293)		133,622
商 品		4,120		-		4,120
製 成 品		79,219	(18,396)		60,823
	<u>\$</u>	<u>325,189</u>	<u>(\$</u>	<u>32,168)</u>	<u>\$</u>	<u>293,021</u>
	<u>100</u>	<u>年</u>	<u>12</u>	<u>月</u>	<u>31</u>	<u>日</u>
	<u>成</u>	<u>本</u>	<u>備抵跌價損失</u>	<u>備抵跌價損失</u>	<u>帳面價值</u>	<u>帳面價值</u>
原 料	\$	48,799	(\$	7,129)	\$	41,670
物 料		50,568	(28)		50,540
在 製 品		145,724	(8,356)		137,368
商 品		1,280		-		1,280
製 成 品		100,615	(28,310)		72,305
	<u>\$</u>	<u>346,986</u>	<u>(\$</u>	<u>43,823)</u>	<u>\$</u>	<u>303,163</u>

當期認列之存貨相關費損：

	<u>101 年 度</u>	<u>100 年 度</u>
已出售存貨成本	\$ 3,038,315	\$ 3,288,736
(回升利益)跌價損失	(9,239)	19,079
其它	2,494	3,030
	<u>\$ 3,031,570</u>	<u>\$ 3,310,845</u>

民國 101 年度本公司出售原已提列跌價損失之產品，導致淨變現價值回升。

(四) 固定資產-累計折舊

	<u>101年12月31日</u>	<u>100年12月31日</u>
房屋及建築	\$ 423,594	\$ 366,266
機器設備	1,994,817	1,903,810
污染防治設備	104,240	100,201
運輸設備	15,631	14,656
辦公設備	28,575	26,972
其他設備	64,644	59,989
	<u>\$ 2,631,501</u>	<u>\$ 2,471,894</u>

民國 101 年度及 100 年度固定資產利息資本化金額均為\$0。

(五) 短期借款

	<u>101年12月31日</u>	<u>100年12月31日</u>
擔保銀行借款	\$ 606,640	\$ 584,219
無擔保銀行借款	304,370	181,846
	<u>\$ 911,010</u>	<u>\$ 766,065</u>
利率區間	<u>0.62%~3.08%</u>	<u>0.79%~6.31%</u>

(六) 應付短期票券

	<u>101年12月31日</u>	<u>100年12月31日</u>
應付商業本票	\$ 130,000	\$ 130,000
減：未攤銷折價	(25)	(172)
	<u>\$ 129,975</u>	<u>\$ 129,828</u>
利率區間	<u>0.85%~0.89%</u>	<u>0.85%~0.90%</u>

上述應付短期票券係由票券公司保證發行。

(七) 應付費用

	101年12月31日	100年12月31日
應付消耗品	\$ 83,953	\$ 53,796
應付加工費	83,562	84,516
應付維修費	59,632	52,563
應付薪資及獎金	57,793	62,530
應付水電瓦斯費	11,315	18,374
其他	55,252	106,510
	<u>\$ 351,507</u>	<u>\$ 378,289</u>

(八) 其他應付款

	101年12月31日	100年12月31日
應付設備款	\$ 40,491	\$ 79,962
應付工程款	1,343	2,249
其他	37,082	33,154
	<u>\$ 78,916</u>	<u>\$ 115,365</u>

(九) 長期借款

借款性質	還款方式	101年12月31日	100年12月31日
信用借款	102.02~103.11, 到期償還	\$ 267,852	\$ 804,815
擔保借款	103.05~103.11, 到期償還	423,919	340,087
		691,771	1,144,902
減：一年內到期部分		(183,108)	(273,521)
		<u>\$ 508,663</u>	<u>\$ 871,381</u>
利率區間		<u>0.9%~7.2485%</u>	<u>1.985%~6.4%</u>

(十) 退休金

1. 本公司依據「勞動基準法」之規定，訂有確定給付之退休辦法，適用於民國94年7月1日實施「勞工退休金條例」前所有正式員工之服務年資，以及於實施「勞工退休金條例」後選擇繼續適用勞動基準法員工之後續服務年資。員工符合退休條件者，退休金之支付係根據服務年資及退休前6個月之平均薪資計算，15年以內(含)的服務年資每滿一年給予兩個基數，超過15年之服務年資每滿一年給予一個基數，惟累積最高以45個基數為限。本公司按月就薪資總額6%提撥退休基金，以勞工退休準備金監督委員會之名義專戶儲存於台灣銀行。

本公司依精算報告認列之相關資訊如下：

(1)有關退休金之精算假設彙總如下：

	101 年 度	100 年 度
折現率	1.75%	1.90%
未來薪資水準增加率	2.00%	2.00%
退休基金資產預期投資報酬率	1.75%	1.90%

(2)退休基金之提撥狀況表：

	101年12月31日	100年12月31日
給付義務		
既得給付義務	(\$ 2,186)	(\$ 1,450)
非既得給付義務	(28,074)	(26,237)
累積給付義務	(30,260)	(27,687)
未來薪資增加之影響數	(7,895)	(7,846)
預計給付義務	(38,155)	(35,533)
退休基金資產公平價值	29,740	27,915
提撥狀況	(8,415)	(7,618)
未認列過渡性淨給付義務	173	347
未認列退休金損益	7,688	6,591
應計退休金負債	(\$ 554)	(\$ 680)
既得給付	\$ 2,295	\$ 1,550

(3)淨退休金成本：

	101 年 度	100 年 度
服務成本	\$ 887	\$ 730
利息成本	675	478
退休基金資產預期報酬	(530)	(457)
未認列過渡性淨給付義務	173	173
未認列退休金損失	253	-
當期淨退休金成本	\$ 1,458	\$ 924

2. 自民國 94 年 7 月 1 日起，本公司依據「勞工退休金條例」，訂有確定提撥之退休辦法，適用於本國籍之員工。本公司就員工選擇適用「勞工退休金條例」所定之勞工退休金制度部分，每月按不低於薪資之 6% 提繳勞工退休金至勞保局員工個人帳戶，員工退休金之支付依員工個人之退休金專戶及累積收益之金額採月退休金或一次退休金方式領取。民國 101 年度及 100 年度，本公司依上述退休金辦法認列之退休金成本分別為 \$5,446 及 \$5,411。

3. 合併子公司退休辦法

柏承昆山、柏承惠陽及蘇州貿易之職工退休金辦法，按當地法令，每月依當地員工薪資總額之一定比率提撥退休金。每位員工之退休金由當地政府管理統籌安排，除按月提撥外，無進一步義務。民國 101 年度及 100 年度

上述子公司依上述退休金辦法認列之退休金成本分別為\$16,805 及 \$17,710。

(十一)股本

1. 本公司於民國 100 年 4 月 27 日經董事會決議註銷庫藏股 4,374 仟股，共計\$43,740，並訂民國 100 年 5 月 2 日為減資基準日。該項減資案業於民國 100 年 5 月 11 日完成變更竣事。
2. 本公司於民國 100 年 12 月 12 日經董事會決議註銷庫藏股 1,013 仟股，共計\$10,130，並訂民國 100 年 12 月 15 日為減資基準日。該項減資案業於民國 100 年 12 月 21 日完成變更竣事。
3. 本公司於民國 101 年 3 月 28 日經董事會決議註銷庫藏股 1,500 仟股，共計\$15,000，並訂民國 101 年 4 月 1 日為減資基準日。該項減資案業於民國 101 年 4 月 13 日完成變更竣事。
4. 本公司於民國 101 年 5 月 22 日經董事會決議註銷庫藏股 1,232 仟股，共計\$12,320，並訂民國 101 年 11 月 22 日為減資基準日。該項減資案業於民國 101 年 11 月 30 日完成變更竣事。
5. 截至民國 101 年及 100 年 12 月 31 日止，本公司額定股本皆為 \$3,000,000（前項股份總額保留 \$200,000，供發行員工認股權憑證及可轉換公司債轉換股份）。而流通在外股數分別為 134,290,450 股（扣除庫藏股 1,159,000 股後之股數）及 136,681,450 股（扣除庫藏股 1,500,000 股後之股數），每股面值新台幣 10 元。
6. 民國 101 年及 100 年度本公司發行之員工認股權行使認購股票情形，請詳附註四、(十二)之說明，該等股本依相關法規規定，按季辦理變更登記。

(十二)股份基礎給付－員工獎酬

1. 截至民國101年12月31日止，本公司之股份基礎給付交易如下：

<u>協議之類型</u>	<u>給與日</u>	<u>給與數量</u>	<u>合約</u> <u>期間</u>	<u>既得條件</u>	<u>本期實際</u> <u>離職率</u>	<u>估計未來</u> <u>離職率</u>
員工認股權 計畫	96.12.31	2,000(仟股)	6年	2年之服務	-	-

2. 上述認股權計畫之詳細資訊如下：

	101 年 度		100 年 度	
	認股權數量 (仟 股)	加權平均履 約價格(元)	認股權數量 (仟 股)	加權平均履 約價格(元)
年初流通在外認股權	1,737	\$ 27.90	1,860	\$ 29.40
本期給與認股權	-	-	-	-
本期執行認股權	-	-	-	-
本期放棄認股權	(82)	-	(123)	-
期末流通在外認股權	<u>1,655</u>	26.20	<u>1,737</u>	27.90
期末可執行認股權	<u>1,655</u>	26.20	<u>1,737</u>	27.90

3. 民國 101 及 100 年度執行之認股權於執行日之加權平均股價分別為 13.31 元及 19.45 元。

4. 截至民國 101 年及 100 年 12 月 31 日止，流通在外之認股權，履約價格區間分別為 26.2 元及 27.9 元，加權平均剩餘合約期間分別為 1 年及 2 年。

5. 本公司於財務會計準則公報第 39 號「股份基礎給付之會計處理準則」適用日前未依其規定認列所取得之勞務者，如採用公平價值法認列酬勞成本之擬制性淨利及每股盈餘資訊如下：

		101 年 度	100 年 度
本期淨利	報表認列之淨利	\$ 27,444	\$ 152,441
	擬制淨利	26,015	151,265
基本每股盈餘	報表認列之每股盈餘(元)	0.20	1.10
	擬制每股盈餘(元)	0.19	1.09
完全稀釋每股盈餘	報表認列之每股盈餘(元)	0.20	1.09
	擬制每股盈餘(元)	0.19	1.08

民國 97 年 1 月 1 日之前，本公司使用 Black-Scholes 選擇權評價模式估計認股選擇權之公平價值，相關資訊如下：

給與日	股價(元)	履約價格(元)	預期波動率	預期存續期間	預期無風險利率	每單位公平價值(元)
96.12.31	\$ 37.5	\$ 37.5	40.54%	4.4年	- 2.67%	\$ 13.85

(十三) 資本公積

1. 依公司法規定，超過票面金額發行股票所得之溢額及受領贈與之所得之資本公積，除得用於彌補虧損外，於公司無累積虧損時，按股東原有股份之比例發給新股或現金。另依證券交易法之相關規定，以上開資本公積撥充資本時，每年以其合計數不超過實收資本額百分之十為限。公司非於盈餘公積填補資本虧損仍有不足時，不得以資本公積補充之。

2. 有關資本公積-員工認股權請詳附註四、(十二)。

(十四) 保留盈餘

1. 依本公司章程規定，年度總決算於提繳稅款，彌補以往虧損後，分配盈餘時，應先提列百分之十法定盈餘公積(法定盈餘公積已達資本額時，不在此限)及依法令規定提列特別盈餘公積，再依如下分配之：

(1) 員工紅利不低於百分之一。

(2) 其餘之盈餘分配由董事會訂定經股東會決議。

本公司將考量所處環境及成長階段因應未來資金需求及長期財務規劃，並滿足股東對現金流入之需求，就可分配盈餘至少提撥百分之十以上分派股東紅利，其中現金股利佔股利總額之 10%~100%、股票股利佔股利總額之 0%~90%。

2. 法定盈餘公積除彌補公司虧損及按股東原有股份之比例發給新股或現金外，不得使用之，惟發給新股或現金者，以該項公積超過實收資本額百分之二十五之部分為限。

3. 依行政院金融監督管理委員會證券期貨局相關法令規定，股東權益減項金額應提列等額之特別盈餘公積，不得分派股利。

4. 本公司於民國 101 年 6 月 15 日及 100 年 6 月 15 日經股東會決議通過之 100 年度及 99 年度之盈餘分派案如下：

	100 年 度		99 年 度	
	金 額	每股股利(元)	金 額	每股股利(元)
法定盈餘公積	\$ 15,244		\$ 22,345	
現金股利	109,345	\$ 0.80	139,194	\$ 1.00

上列民國 100 年度及 99 年度盈餘分派情形分別與本公司民國 101 年 3 月 28 日及 100 年 4 月 27 日之董事會提議並無差異。

5. 本公司於民國 102 年 3 月 28 日經董事會提議民國 101 年度盈餘分派案，分派案如下：

	101 年 度	
	金 額	每股股利(元)
法定盈餘公積	\$ 2,744	
現金股利	67,145	\$ 0.50

本公司民國 101 年度盈餘分配議案，截至民國 102 年 3 月 28 日止，尚未經股東會通過，有關董事會通過及股東會決議盈餘分派情形，請至台灣證券交易所之「公開資訊觀測站」查詢。

6. 本公司民國 101 年度及 100 年度員工紅利估列金額分別為 \$6,000 及 \$10,000，係以截至民國 101 年及 100 年 12 月 31 日之稅後淨利，考量法定盈餘公積等因素後，依章程所定之成數及考量以前年度之分配比例為基礎估列。若嗣後股東會決議實際配發金額與估列數有差異時，則列為次年度之損益。本公司於民國 101 年 6 月 15 日及民國 100 年 6

月 15 日經股東會決議通過民國 100 年及 99 年度員工紅利均為 \$10,000，與民國 101 年 3 月 28 日及民國 100 年 4 月 27 日之董事會提議並無差異。本公司董事會通過及股東會決議之員工紅利及相關資訊可至公開資訊觀測站查詢。

(十五) 庫藏股票

1. 民國101年及100年度庫藏股票數量變動情形如下：

收 回 原 因	101 年			度
	期初股數	本期增加	本期減少	期末股數
維護公司信用及股東權益	<u>1,500,000</u>	<u>2,391,000</u>	<u>(2,732,000)</u>	<u>1,159,000</u>
收 回 原 因	100 年			度
	期初股數	本期增加	本期減少	期末股數
供轉讓股份予員工	4,374,000	-	(4,374,000)	-
維護公司信用及股東權益	-	<u>2,513,000</u>	<u>(1,013,000)</u>	<u>1,500,000</u>
合 計	<u>4,374,000</u>	<u>2,513,000</u>	<u>(5,387,000)</u>	<u>1,500,000</u>

- 證券交易法規定公司對買回已發行在外股份之數量比例，不得超過公司已發行股份總數百分之十，收買股份之總金額，不得逾保留盈餘加計發行股份溢價及已實現之資本公積之金額。截至 101 年及 100 年 12 月 31 日止，本公司買回之庫藏股票餘額分別為 \$13,402 及 \$23,271。
- 本公司持有之庫藏股票依證券交易法規定不得質押，亦不得享有股利之分派、表決權等股東權益。
- 依證券交易法規定，因供轉讓股份予員工所買回之股份，應於買回之日起三年內將其轉讓，逾期未轉讓者，視為公司未發行股份，並應辦理變更登記銷除股份。而為維護公司信用及股東權益所買回股份，應於買回之日起六個月內辦理變更登記銷除股份。

(十六) 所得稅

1. 所得稅費用及應付所得稅：

	101 年 度	100 年 度
稅前淨利按法定稅率計算之所得稅	\$ 10,416	\$ 34,320
永久性差異之所得稅影響數	(3,695)	(7,826)
暫時性差異所得稅影響數	(336)	(725)
投資抵減之所得稅影響數	-	(1,761)
未分配盈餘加徵10%所得稅	2,785	6,191
以前年度所得稅(高)低估數	(4,003)	(3,484)
所得稅費用	5,167	26,715
遞延所得稅資產淨變動數	6,203	(7,895)
暫繳及扣繳稅款	(6,881)	(5,529)
子公司支付所得稅款	(14,537)	(12,465)
以前年度所得稅高(低)估數	4,003	3,484
應付所得稅淨額	<u>(\$ 6,045)</u>	<u>\$ 4,310</u>
應付所得稅淨額明細：		
應收退稅款(表列其他應收款)	<u>(\$ 9,837)</u>	<u>(\$ 9,447)</u>
帳列應付所得稅	<u>\$ 3,792</u>	<u>\$ 13,757</u>

2. 民國 101 年及 100 年 12 月 31 日因暫性差異產生之各遞延所得稅資產或負債明細如下：

	101 年 12 月 31 日		100 年 12 月 31 日	
	金 額	所 得 稅 影 響 數	金 額	所 得 稅 影 響 數
流動項目：				
暫時性差異				
存貨跌價損失	\$ 41,627	\$ 7,548	\$ 18,991	\$ 3,886
備抵呆帳超限	15,733	2,596	26,788	6,364
未實現兌換(利益)損失	718	122	(1,487)	(253)
		<u>\$ 10,266</u>		<u>\$ 9,997</u>
非流動項目：				
暫時性差異				
投資收益	(\$596,282)	(\$101,368)	(\$631,310)	(\$107,323)
退休金費用	1,580	269	1,707	290
		<u>(\$101,099)</u>		<u>(\$107,033)</u>

3. 本公司營利事業所得稅結算申報，業經稅捐稽徵機關核定至民國 96 年度。
4. 本公司經工業局核准符合「製造業及其相關技術服務業新增投資五年免稅獎勵辦法」，得於民國 97 年 1 月 1 日起連續五年免徵營利事業所得稅。
5. 財務所得與稅務所得差異主要係五年免徵營利事業所得稅所產生。

6. 本公司之合併個體－柏承昆山係設立於中華人民共和國昆山經濟特區之生產性外商投資企業，民國 95 年度原按當地規定，減按 12.5% 稅率徵收，惟自民國 98 年度起改按 25% 稅率徵收企業所得稅；民國 99 年 12 月因取得當地核准符合「高新技術企業」，故自民國 99 年度起改按 15% 稅率徵收。
7. 截至民國 101 年及 100 年 12 月 31 日止，本公司有關未分配盈餘、股東可扣抵稅額帳戶餘額及分配民國 101 年度及 100 年度盈餘之稅額扣抵比率分別如下：

	101年12月31日	100年12月31日
(1)未分配盈餘		
民國87年及以後年度	\$ 293,517	\$ 396,116
(2)股東可扣抵稅額帳戶餘額	\$ 35,838	\$ 29,375
	101年度(預計)	100年度(實際)
(3)股東可扣抵稅額之扣抵比率	12.21%	10.88%

民國 101 年度預計稅額扣抵比例按民國 101 年 12 月 31 日股東可扣抵稅額帳戶餘額預計之，由於本公司待分配予股東之可扣抵稅額，應以股息紅利分配日之股東可扣抵稅額帳戶之餘額為計算基礎，是以本公司股東於受配民國 87 年度以後盈餘時，所適用之稅額扣抵比率尚須調整股利或盈餘分配日前，本公司依所得稅法規定可能產生之各項可扣抵稅額。

(十七) 普通股每股盈餘

	101		年		度	
	金額		加權平均流通在外股數	每股盈餘(元)		
	稅前	稅後		稅前	稅後	
基本每股盈餘	\$ 32,163	\$ 27,444	135,926,825	\$ 0.24	\$ 0.20	
具稀釋作用之潛在普通股之影響						
-員工分紅	-	-	540,541			
稀釋每股盈餘	\$ 32,163	\$ 27,444	136,467,366	\$ 0.24	\$ 0.20	
	100		年		度	
	金額		加權平均流通在外股數	每股盈餘(元)		
	稅前	稅後		稅前	稅後	
基本每股盈餘	\$179,791	\$152,441	138,765,158	\$ 1.30	\$ 1.10	
具稀釋作用之潛在普通股之影響						
-員工分紅	-	-	709,220			
稀釋每股盈餘	\$179,791	\$152,441	139,474,378	\$ 1.29	\$ 1.09	

註：民國 101 年度及 100 年度之員工認股權潛在普通股，不具稀釋作用。

自民國 97 年度起，因員工分紅可選擇採用發放股票之方式，於計算每股盈餘時，係假設員工分紅將採發放股票方式，於該潛在普通股具有稀釋作用時計入加權平均流通在外股數，以計算稀釋每股盈餘；計算基本每股盈餘時，係於股東會決議上一年度員工分紅採發放股票方式之股數確定時，始將該股數計入股東會決議年度普通股加權平均流通在外股數，且因員工紅利轉增資不再屬於無償配股，故計算基本及稀釋每股盈餘時不追溯調整。

1. 用人、折舊、折耗及攤銷費用

本期及上年度同期發生之用人、折舊、折耗及攤銷費用依其功能別彙總如下：

功能別 性質別	101 年 度			100 年 度		
	屬於營業 成本者	屬於營業 費用者	合計	屬於營業 成本者	屬於營業 費用者	合計
用人費用						
薪資費用	\$268,996	\$99,714	\$368,710	\$263,221	\$97,598	\$360,819
勞健保費用	17,233	4,492	21,725	16,638	4,549	21,187
退休金費用	19,588	4,121	23,709	19,756	4,289	24,045
其他用人費用	28,426	8,092	36,518	30,845	6,953	37,798
折舊費用	375,259	50,136	379,854	309,061	46,022	355,083
攤銷費用	4,974	1,945	6,919	5,308	2,443	7,751

五、關係人交易

1. 關係人之名稱及關係

<u>關 係 人 名 稱</u>	<u>與 本 公 司 之 關 係</u>
董事、監察人、總經理及副總經理等	本公司之主要管理階層

(十一)與關係人之重大交易事項

董事、監察人、總經理及副總經理等主要管理階層薪酬資訊

	<u>101 年 度</u>	<u>100 年 度</u>
薪資	\$ 10,261	\$ 10,318
獎金	1,865	1,368
業務執行費用	180	90
盈餘分配項目	-	-
合計	<u>\$ 12,306</u>	<u>\$ 11,776</u>

- (1) 薪資包括薪資、職務加給、退職退休金、離職金等。
- (2) 獎金包括各種獎金、獎勵金等。
- (3) 業務執行費用包括車馬費、特支費、各種津貼、宿舍、配車等實務提供。
- (4) 盈餘分配項目係指當期估列之董監酬勞及員工紅利，若無法預估者則按去年實際配發比例估算今年擬議配發數，實際配發金額仍待股東會決議通過。

(5)相關資訊可參閱本公司股東會年報。

六、抵(質)押之資產

截至民國101年及100年12月31日止，本公司及子公司提供擔保之資產帳面價值明細如下：

<u>資 產 名 稱</u>	<u>101年12月31日</u>	<u>100年12月31日</u>	<u>擔 保 用 途</u>
質押活期存款-備償戶(帳列其他金融資產-流動)	\$ 2,904	\$ -	L/C開狀、短期借款
質押定期存款(帳列其他金融資產-流動)	267,659	96,940	L/C開狀、短期借款
L/C貸款保證金(帳列其他金融資產-流動)	250	27,363	L/C開狀
應收帳款	324,597	194,054	短期借款
土地	53,676	53,676	短期借款
土地使用權(帳列其他無形資產)	44,340	46,964	短期借款、長期借款
房屋及建築	531,816	568,207	短期借款、長期借款
機器設備	706,254	491,284	
	<u>\$ 1,931,496</u>	<u>\$ 1,478,488</u>	

七、重大承諾事項及或有事項

(一)截至民國101年12月31日止，本公司及子公司因購買固定資產而訂定之合約，其尚未交貨及付款之金額約為\$34,533。

(二)截至民國101年12月31日止，為購買原料已開立未使用信用狀為\$15,010。

(三)背書及保證：

本公司截至民國101年及100年12月31日止，本公司及子公司為關係人向金融機構借款提供保證情況如下：

	<u>101年12月31日</u>	<u>100年12月31日</u>
柏承電子(惠陽)有限公司	\$ 469,867	\$ 489,850
柏承科技(香港)有限公司	435,600	-
柏承科技(昆山)股份有限公司	72,600	75,687
	<u>\$ 978,067</u>	<u>\$ 565,537</u>

八、重大之災害損失

無。

九、重大之期後事項

詳附註四、(十四)。

十、其他

1. 財務報表表達

本公司民國 100 年度之財務報表部分科目業經重分類，便與民國 101 年度之財務報表比較。

2. 金融商品之公平價值

金 融 商 品	101 年 12 月 31 日		
	帳面價值	公開報價 決定之金額	評價方法 估計之金額
<u>非衍生性金融商品</u>			
資產			
公平價值與帳面價值相等之金融資產	\$ 2,008,444	註	註
公平價值變動列入損益之金融資產	135	\$ 135	\$ -
負債			
公平價值與帳面價值相等之金融負債	1,952,423	註	註
長期借款(含一年內到期長期借款)	691,771	-	691,771
	100 年 12 月 31 日		
金 融 商 品	帳面價值	公開報價 決定之金額	評價方法 估計之金額
<u>非衍生性金融商品</u>			
資產			
公平價值與帳面價值相等之金融資產	\$ 2,362,752	註	註
公平價值變動列入損益之金融資產	133	\$ 133	\$ -
負債			
公平價值與帳面價值相等之金融負債	2,044,657	註	註
長期借款(含一年內到期長期借款)	1,144,902	-	1,144,902

註：該類資產係屬短期金融商品，故以帳面價值估計其公平價值，非屬公開報價決定或評價方法估計之金額。

本公司及子公司估計金融商品公平價值所使用之方法及假設如下：

1. 短期金融商品，因折現值影響不大，故以帳面價值估計其公平價值，此方法應用於現金及約當現金、應收票據及帳款、其他應收款、其他金融資產—流動、存出保證金、短期借款、應付短期票券、應付票據及帳款、應付費用、其他應付款項及存入保證金。
2. 公平價值變動列入損益之金融資產，若屬上市股票係以資產負債表日公開市場之收盤價為公平價值。
3. 長期借款主要採浮動利率，以其帳面價值估計其公平價值。

(十二) 利率風險部位資訊

本公司及子公司民國 101 年及 100 年 12 月 31 日具利率變動之公平價值風險之金融負債分別為\$378,699 及\$319,430；具利率變動之現金流量風險之金融資產分別為\$490,338 及\$591,148，金融負債分別為\$1,354,057 及\$1,721,365。

(十三) 財務風險控制及避險策略

1. 本公司及子公司採用全面風險管理與控制系統，以辨認本公司及子公司所有風險(包含市場風險、信用風險、流動性風險及現金流量風險)，使本公司及子公司之管理階層能有效從事控制並衡量市場風險、信用風險、流動性風險及現金流量風險。
2. 本公司及子公司市場風險管理目標，係適當考慮經濟環境、競爭狀況及市場價值風險之影響下，達到最佳化之風險部位、維持適當流動性部位及集中管理所有市場風險。

(十四) 重大財務風險資訊

1. 市場風險

- (1) 本公司從事之業務涉及若干非功能性貨幣，故受匯率波動之影響，具重大匯率波動影響之外幣資產及負債資訊如下：

(外幣:功能性貨幣)	101 年 12 月 31 日		100 年 12 月 31 日			
	金融商品	外幣(仟元)	匯率	外幣(仟元)	匯率	
<u>金融資產</u>						
<u>貨幣性項目</u>						
美金:新台幣	\$	7,642	29.04	\$	5,528	30.28
美金:人民幣(註)		22,689	6.2303	30,131	6.3009	
港幣:人民幣(註)		2,643	0.8043	-	0.8100	
人民幣:美金(註)		19,219	0.1605	-	0.1589	
<u>金融負債</u>						
<u>貨幣性項目</u>						
美金:新台幣		39	29.04	73	30.28	
美金:人民幣(註)		40,252	6.2303	41,948	6.3009	
日幣:人民幣(註)		-	0.0722	156,000	0.0811	

註：由於合併個體中部分個體之功能性貨幣非為新台幣，因此於揭露時亦須予以考量，例如當某一子公司之功能性貨幣為人民幣，但有美金之外幣部位亦列入考量。

(2) 匯率風險

本公司及子公司主要之進銷貨係以美金為計價單位，公平價值將隨市場匯率波動而改變，若依資產負債表日持有之部份核算，當新台幣對美金每升值 1 元，將使其公平價值下降\$9,960。

(3)利率風險

本公司及子公司借入之短期借款、應付短期票券及長期借款，主要係屬浮動利率之金融商品，故預期不致發生重大之市場風險。

2. 信用風險

- (1)本公司及子公司於銷售產品時，業已評估交易相對人之信用狀況，預期交易相對人不致發生違約，故發生信用風險之可能性極低，而最大之信用風險金額為其帳面價值。
- (2)本公司提供借款保證承諾均依「背書保證作業程序」辦理，且僅對本公司直接控股達 50% 以上之子公司，及直接或間接控股比例達 50%，且本公司有決策能力之企業為之。由於該等公司之信用狀況均能完全掌握，故未要求提供擔保品。若其均未能履約，所可能發生之信用風險為保證金額。

3. 流動性風險

- (1)本公司及子公司之應收付款項均為一年內到期，且本公司及子公司之營運資金足以支應本公司及子公司之資金需求，預期不致發生重大流動性風險。
- (2)本公司及子公司之營運資金，足以支應持有本公司及子公司所發行債券之持有人要求覆約之資金需求，預期不致發生重大之流動性風險。

4. 利率變動之現金流量風險

本公司及子公司之短期借款、短期應付票券及長期借款，主要係屬浮動利率之債務，故市場利率變動將使長短期借款之有效利率隨之變動，而使其未來現金流量產生波動，當市場利率每增加 1%，將使本公司及子公司一年之現金流出增加\$13,541。

十一、附註揭露事項

(一)重大交易事項相關資訊

下述被投資公司之相關資訊，係依被投資公司經會計師查核之財務報表評價及編製，且下列與子孫公司間交易事項、於編製合併報表時皆已沖銷，以下揭露資訊係供參考。

1. 對他人資金融通情形：無。

2. 為他人背書保證：

編號	背書保證者		被背書保證對象		對單一企業背書保證限額	本期最高背書保證餘額	期末背書保證餘額	以財產擔保之背書保證金額	累計背書保證金額佔最近期財務報表淨值之比率	背書保證最高限額	備註
	公司名稱	公司名稱	關係	關係							
1	柏承科技股份有限公司	柏承科技(昆山)股份有限公司	本公司子公司之孫公司		\$ 1,238,478	\$ 74,975	\$ 72,600	\$ -	2.93	\$ 1,238,478	註1
2	柏承科技股份有限公司	柏承電子(惠陽)有限公司	本公司子公司之曾孫公司		1,238,478	485,238	469,867	-	18.97	1,238,478	註2

註 1：實際動支金額為\$72,600。

註 2：實際動支金額為\$355,740。

3. 期末持有有價證券情形：

持有之公司	有價證券種類及名稱	與有價證券發行人之關係	帳列科目	期 末				備註
				股數或單位數	帳面金額	持股比率	市 價	
柏承科技股份有限公司	創見資訊股份有限公司股票	無	公平價值變動列入損益之金融資產-流動	1,675	\$ 135	-	\$ 135	註

註：市價金額係依「證券發行人財務報告編製準則」第八條第一項第一款第二目之規定計算。

4. 累積買或賣出同一有價證券之金額達新台幣一億元或實收資本額百分之二十以上者：無。

5. 取得不動產金額達新台幣一億元或實收資本額百分之二十以上者：無。

6. 處分不動產金額達新台幣一億元或實收資本額百分之二十以上者：無。

7. 與關係人進、銷貨之金額達新台幣一億元或實收資本額百分之二十以上者：無。

8. 應收人款項達達新台幣一億元或實收資本額百分之二十以上者：

帳列其他應收款項之公司	交易對象	關係	其他應收關係人款項餘額	週轉率	逾期其他應收關係人款項		其他應收關係人款項期後收回金額	提列備抵呆帳金額
					金額	處理方式		
柏承科技股份有限公司	PLOTECH(BVI) CO., LTD.	該公司之子公司	\$ 116,160	不適用	\$ -	不適用	\$ 116,160	\$ -

9. 從事衍生性金融商品交易者：無。

(二)轉投資事業相關資訊

下述被投資公司之相關資訊，係依被投資公司經會計師查核之財務報表評價及編製，且下列與子孫公司間交易事項、於編製合併報表時皆已沖銷，以下揭露資訊係供參考。

1. 轉投資事業明細：

投資公司名稱	被投資公司名稱	所在地區	主要營業項目	原始投資金額				期末持有				被投資公司 本期(損)益		本期認列之 投資(損)益	
				幣別	本期期末	幣別	上期期末	股數	比率	幣別	帳面金額	幣別	金額	幣別	金額
柏承科技股份有限公司	PLOTECH (BVI) CO., LTD.	英屬維京群島	轉投資事業	TWD	\$ 1,585,818	TWD	\$ 1,701,978	\$46,765,395	100	TWD	\$ 2,303,416	TWD	(\$ 35,028)	TWD	(\$ 35,028)
PLOTECH (BVI) CO., LTD.	FIRM GROUND INVESTMENTS LIMITED	英屬維京群島	轉投資事業	TWD	323,080	TWD	323,080	8,600,000	100	TWD	381,433	TWD	7,407	TWD	
PLOTECH (BVI) CO., LTD.	PACIFICA TECHNOLOGY INVESTMENT	英屬維京群島	轉投資事業	TWD	399	TWD	399	10,000	100	TWD	413	TWD	(40)	TWD	
PLOTECH (BVI) CO., LTD.	PLOTECH (CAYMAN) CO., LTD.	開曼群島	轉投資事業	TWD	941,465	TWD	832,981	29,267,400	100	TWD	1,708,105	TWD	(44,398)	TWD	
PLOTECH (CAYMAN) CO., LTD.	柏承科技(昆山)股份有限公司	中國大陸	印刷電路板之生產銷售業務	TWD	787,780	TWD	787,780	279,262,010	93	TWD	1,576,994	TWD	(48,072)	TWD	
FIRM GROUND INVESTMENTS LIMITED	柏承電子(惠陽)有限公司	中國大陸	印刷電路板之生產銷售業務	TWD	120,444	TWD	120,444	-	49	TWD	329,413	TWD	15,341	TWD	
柏承科技(昆山)股份有限公司	柏承電子(惠陽)有限公司	中國大陸	印刷電路板之生產銷售業務	TWD	267,267	TWD	267,267	-	51	TWD	342,858	TWD	15,341	TWD	
柏承科技(昆山)股份有限公司	蘇州柏承貿易有限公司	中國大陸	印刷電路板之銷售業務	TWD	8,669	TWD	8,669	-	100	TWD	5,029	TWD	(736)	TWD	
柏承科技(昆山)股份有限公司	柏承科技(香港)有限公司	香港	印刷電路板之銷售業務	TWD	417	TWD	417	-	100	TWD	4,004	TWD	8,565	TWD	

2. 對被投資公司直接或間接具有控制力者，被投資公司重大交易事項相關資訊：

(1) 對他人資金融通情形：無。

(2) 為他人背書保證：

編號	背書保證者 公司名稱	被背書保證對象 公司名稱	對單一企業 關係	本期最高 背書保證限額	期末最高 背書保證餘額	以財產擔保之 背書保證金額	累計背書保證 金額佔最近期財務 報表淨值之比率	背書保證 最高限額	備註
1	PLOTECH(BVI) CO., LTD.	柏承科技(香港)有限公司	本公司之曾孫公司	\$ 1,238,478	\$ 239,920	\$ 232,320	9.38	\$ 1,238,478	註1
2	PLOTECH(CAYMAN) CO., LTD.	柏承科技(香港)有限公司	本公司之孫公司	1,238,478	239,920	203,280	8.21	1,238,478	註2
3	柏承電子(惠陽)有限公司	柏承科技(香港)有限公司	聯屬關係企業	1,238,478	89,970	-	-	1,238,478	註3

註 1：實際動支金額為\$191,664。

註 2：實際動支金額為\$101,640。

註 3：實際動支金額為\$0。

- (3) 期末持有有價證券情形：請詳附註十一(二)1.之說明。
 (4) 累積買進或賣出同一有價證券之金額達新台幣一億元或實收資本額百分之二十以上：無。
 (5) 取得不動產金額達新台幣一億元或實收資本額百分之二十以上：無。
 (6) 處分不動產金額達新台幣一億元或實收資本額百分之二十以上：無。
 (7) 與關係人進、銷貨之金額達新台幣一億元或實收資本額百分之二十以上：

進(銷)貨之公司	交易對象	關係	交易情形				交易條件與一般交易不		應收(付)票據、帳款		備註
			進(銷)貨金額	佔總進(銷)貨之比率	授信期間	單價	授信期間	餘額	佔總應收(付)票據、帳款之比率		
柏承科技(昆山)股份有限公司	蘇州柏承貿易有限公司	該公司之子公司	(銷貨)	(\$ 457,621)	(27)	註	註	註	\$ 118,307	56	
蘇州柏承貿易有限公司	柏承科技(昆山)股份有限公司	該公司之母公司	進貨	457,621	100	註	註	註	(118,307)	(100)	
柏承科技(昆山)股份有限公司	柏承科技(香港)有限公司	該公司之子公司	(銷貨)	(848,967)	(51)	註	註	註	2,896	1	
柏承科技(香港)有限公司	柏承科技(昆山)股份有限公司	該公司之母公司	進貨	848,967	70	註	註	註	(2,896)	(3)	
柏承電子(惠陽)有限公司	柏承科技(香港)有限公司	該公司之聯屬公司	(銷貨)	(366,247)	(37)	註	註	註	103,087	32	
柏承科技(香港)有限公司	柏承電子(惠陽)有限公司	該公司之聯屬公司	進貨	366,247	30	註	註	註	(103,087)	(96)	

註：係以無價差方式進銷貨，並視資金狀況予以收付款。

- (8) 應收關係人款項達新台幣一億元或實收資本額百分之二十以上：

帳列應收款項之公司	交易對象	關係	應收關係人款項餘額	週轉率	逾期應收關係人款項		應收關係人款項期後收回金額	提列備抵呆帳金額
					金額	處理方式		
柏承科技(昆山)股份有限公司	蘇州柏承貿易有限公司	該公司之子公司	\$ 118,307	不適用	\$ -	不適用	\$ -	\$ -
柏承電子(惠陽)有限公司	柏承科技(香港)有限公司	該公司之聯屬公司	103,087	不適用	-	不適用	-	-

- (9) 從事衍生性金融商品交易者：無。

(三)大陸投資資訊

下述被投資公司之相關資訊，係依被投資公司經會計師查核之財務報表評價及編製，且下列與子孫公司間交易事項、於編製合併報表時皆已沖銷，以下揭露資訊係供參考。

1. 投資大陸公司之基本資料：

大陸被投資公司名稱	主要營業項目	實收資本額	投資方式	本期期初自台灣匯出累積投資金額	本期匯出或收回投資金額		本期期末自台灣匯出累積投資金額	本公司直接或間接投資之持股比例	本期認列投資損益(註)	期末投資帳面價值	截至本期止已匯回投資收益	備註
					匯出	收回						
柏承科技(昆山)股份有限公司	印刷電路板之生產銷售業務	\$ 1,613,212	透過第三地區投資設立公司再投資大陸公司	\$ 787,780	\$ -	\$ -	\$ 787,780	93	(\$ 44,601)	\$ 1,576,994	\$ -	
柏承電子(惠陽)有限公司	印刷電路板之生產銷售業務	394,320	透過轉投資第三地區現有公司再投資大陸公司	253,248	-	-	253,248	96	14,776	647,517	-	
蘇州柏承貿易有限公司	印刷電路板之生產銷售業務	8,669	現有大陸投資設立公司再投資大陸公司	-	-	-	-	93	(683)	4,666	-	註2

註 1：依經台灣母公司簽證會計師查核之財務報表評價而得。

註 2：係柏承科技(昆山)股份有限公司以自有資金 RMB 2,000,000 投資設立。

公司名稱	本期期末累計自台灣匯出赴大陸地區投資金額	經濟部投審會核准投資金額	依經濟部投審會規定赴大陸地區投資限額
PLOTECH (BVI) CO., LTD.	\$ 1,041,028	\$ 1,041,028	\$ 1,486,174

註：未包含大陸投資以盈餘轉增資經投審會核准之金額。

2. 與大陸被投資公司直接或間接經由第三地區所發生之重大交易事項暨價格、付款條件及未實現損益：

本公司與大陸被投資公司並無直接或間接經由第三地區所發生重大交易事項。

(四) 母公司與母公司及各子公司間之業務關係及重要交易往來情形及金額

下述被投資公司之相關資訊，係依被投資公司經會計師查核之財務報表評價及編製，且下列與子孫公司間交易事項、於編製合併報表時皆已沖銷，以下揭露資訊係供參考。

民國101年度

編號 (註1)	交易人名稱	交易往來對象	與交易人之 關係(註2)	交易往來情形			
				科目	金額	交易條件	佔合併總營收或 總資產之比例 (註3)
0	柏承科技股份有限公司	PLOTECH (BVI) CO., LTD	1	其他應收款	116,160	註6	2.17%
1	PLOTECH (BVI) CO., LTD	柏承科技股份有限公司	2	其他應付款	116,160	註6	2.17%
2	FIRM GROUND INVESTMENTS LIMITE	柏承電子(惠陽)有限公司	3	其他應收款	50,245	註6	0.94%
3	柏承電子(惠陽)有限公司	FIRM GROUND INVESTMENTS LIMITE	3	其他應付款	50,245	註6	0.94%
3	柏承電子(惠陽)有限公司	柏承科技(昆山)股份有限公司	3	應收帳款	17,955	註5	0.34%
3	柏承電子(惠陽)有限公司	柏承科技(昆山)股份有限公司	3	應付帳款	5,941	註5	0.11%
3	柏承電子(惠陽)有限公司	柏承科技(昆山)股份有限公司	3	其他應付款	54,532	註6	1.02%
3	柏承電子(惠陽)有限公司	柏承科技(昆山)股份有限公司	3	銷貨收入	40,627	註5	1.19%
3	柏承電子(惠陽)有限公司	PLOTECH (HK) CO., LIMITED	3	應收帳款	103,087	註5	1.92%
3	柏承電子(惠陽)有限公司	PLOTECH (HK) CO., LIMITED	3	銷貨收入	366,247	註5	10.71%
4	柏承科技(昆山)股份有限公司	柏承電子(惠陽)有限公司	3	應收帳款	268	註5	0.01%
4	柏承科技(昆山)股份有限公司	柏承電子(惠陽)有限公司	3	應付帳款	17,955	註5	0.34%
4	柏承科技(昆山)股份有限公司	柏承電子(惠陽)有限公司	3	進貨	40,627	註5	1.19%
4	柏承科技(昆山)股份有限公司	柏承電子(惠陽)有限公司	3	其他應收款	60,205	註4	1.12%
4	柏承科技(昆山)股份有限公司	PLOTECH (HK) CO., LIMITED	3	應收帳款	2,896	註5	0.06%
4	柏承科技(昆山)股份有限公司	PLOTECH (HK) CO., LIMITED	3	其他應收款	1,595	註4	0.03%
4	柏承科技(昆山)股份有限公司	PLOTECH (HK) CO., LIMITED	3	其他應付款	193,546	註4	3.61%
4	柏承科技(昆山)股份有限公司	PLOTECH (HK) CO., LIMITED	3	銷貨收入	848,967	註5	24.82%
4	柏承科技(昆山)股份有限公司	蘇州柏承貿易有限公司	3	應收帳款	118,307	註5	2.21%
4	柏承科技(昆山)股份有限公司	蘇州柏承貿易有限公司	3	其他應收款	11	註4	0.00%
4	柏承科技(昆山)股份有限公司	蘇州柏承貿易有限公司	3	應付帳款	2,564	註5	0.05%
4	柏承科技(昆山)股份有限公司	蘇州柏承貿易有限公司	3	銷貨收入	457,621	註5	13.38%
5	蘇州柏承貿易有限公司	柏承科技(昆山)股份有限公司	3	應收帳款	2,564	註5	0.05%
5	蘇州柏承貿易有限公司	柏承科技(昆山)股份有限公司	3	應付帳款	118,307	註5	2.21%
5	蘇州柏承貿易有限公司	柏承科技(昆山)股份有限公司	3	其他應付款	11	註5	0.00%
5	蘇州柏承貿易有限公司	柏承科技(昆山)股份有限公司	3	進貨	457,621	註5	13.38%
6	PLOTECH (HK) CO., LIMITED	柏承科技(昆山)股份有限公司	3	其他應收款	193,546	註4	3.58%
6	PLOTECH (HK) CO., LIMITED	柏承科技(昆山)股份有限公司	3	其他應付款	1,595	註4	0.03%
6	PLOTECH (HK) CO., LIMITED	柏承科技(昆山)股份有限公司	3	應付帳款	2,896	註5	0.06%
6	PLOTECH (HK) CO., LIMITED	柏承科技(昆山)股份有限公司	3	進貨	848,967	註5	24.82%
6	PLOTECH (HK) CO., LIMITED	柏承電子(惠陽)有限公司	3	應付帳款	103,087	註5	1.92%
6	PLOTECH (HK) CO., LIMITED	柏承電子(惠陽)有限公司	3	進貨	366,247	註5	10.71%

民國100年度

編號 (註1)	交易人名稱	交易往來對象	與交易人之 關係(註2)	交易往來情形			佔合併總營收或 總資產之比例 (註3)
				科目	金額	交易條件	
1	柏承電子(惠陽)有限公司	柏承科技(昆山)股份有限公司	3	應收帳款	71,975	註5	1.17%
1	柏承電子(惠陽)有限公司	柏承科技(昆山)股份有限公司	3	其他應收款	18	註4	0.00%
1	柏承電子(惠陽)有限公司	柏承科技(昆山)股份有限公司	3	應付帳款	4,816	註5	0.08%
1	柏承電子(惠陽)有限公司	柏承科技(昆山)股份有限公司	3	銷貨收入	146,812	註5	3.88%
1	柏承電子(惠陽)有限公司	柏承科技(香港)有限公司	3	應收帳款	162,949	註5	2.65%
1	柏承電子(惠陽)有限公司	柏承科技(香港)有限公司	3	銷貨收入	565,629	註5	14.97%
2	柏承科技(昆山)股份有限公司	柏承電子(惠陽)有限公司	3	應收帳款	4,816	註5	0.08%
2	柏承科技(昆山)股份有限公司	柏承電子(惠陽)有限公司	3	應付費用	71,993	註5	1.17%
2	柏承科技(昆山)股份有限公司	柏承電子(惠陽)有限公司	3	進貨	146,812	註5	3.88%
2	柏承科技(昆山)股份有限公司	柏承科技(香港)有限公司	3	應收帳款	79,908	註5	1.30%
2	柏承科技(昆山)股份有限公司	柏承科技(香港)有限公司	3	其他應收款	675	註4	0.01%
2	柏承科技(昆山)股份有限公司	柏承科技(香港)有限公司	3	其他應付款	110,651	註4	1.80%
2	柏承科技(昆山)股份有限公司	柏承科技(香港)有限公司	3	銷貨收入	414,951	註5	10.98%
2	柏承科技(昆山)股份有限公司	蘇州柏承貿易有限公司	3	應收帳款	218,540	註5	3.56%
2	柏承科技(昆山)股份有限公司	蘇州柏承貿易有限公司	3	其他應收款	8	註4	0.00%
2	柏承科技(昆山)股份有限公司	蘇州柏承貿易有限公司	3	應付費用	2,646	註4	0.04%
2	柏承科技(昆山)股份有限公司	蘇州柏承貿易有限公司	3	銷貨收入	664,045	註5	17.57%
3	蘇州柏承貿易有限公司	柏承科技(昆山)股份有限公司	3	應收帳款	2,646	註5	0.04%
3	蘇州柏承貿易有限公司	柏承科技(昆山)股份有限公司	3	應付帳款	218,540	註5	3.56%
3	蘇州柏承貿易有限公司	柏承科技(昆山)股份有限公司	3	其他應付款	8	註4	0.00%
3	蘇州柏承貿易有限公司	柏承科技(昆山)股份有限公司	3	進貨	664,045	註5	17.57%
4	柏承科技(香港)有限公司	柏承科技(昆山)股份有限公司	3	其他應收款	110,651	註4	1.80%
4	柏承科技(香港)有限公司	柏承科技(昆山)股份有限公司	3	應付帳款	79,908	註5	1.30%
4	柏承科技(香港)有限公司	柏承科技(昆山)股份有限公司	3	其他應付款	675	註4	0.01%
4	柏承科技(香港)有限公司	柏承科技(昆山)股份有限公司	3	進貨	414,951	註5	10.98%
4	柏承科技(香港)有限公司	柏承電子(惠陽)有限公司	3	應付帳款	162,949	註5	2.65%
4	柏承科技(香港)有限公司	柏承電子(惠陽)有限公司	3	進貨	565,629	註5	14.97%

註1：母公司及子公司相互間之業務往來資訊應分別於編號欄註明，編號之填寫方法如下：

1. 母公司填0。

2. 子公司依公司別由阿拉伯數字1開始依序編號。

註2：與交易人之關係有以下三種，標示種類即可：

1. 母公司對子公司。

2. 子公司對母公司。

3. 子公司對子公司。

註3：交易往來金額佔合併總營收或總資產比率之計算，若屬資產負債科目者，以期末餘額佔合併總資產之方式計算；若屬損益科目者，以期中累積金額佔合併總營收之方式計算。

註4：係代收貨款，收款後6個月內付款。

註5：係依成本無價差方式銷售，並於銷售完成後視資金狀況予以收付。

註6：係投資減資款及盈餘分派之款項。

十二、營運部門資訊

(一) 一般資訊

本公司及子公司僅經營印刷電路板的製造及銷售單一產業，且本公司董事會係以集團整體評估績效及分配資源，經辨認本公司為單一應報導部門。

(二) 部門資訊之衡量

本公司董事會係根據稅前損益為評估營運部門的表現。

(三) 部門損益與資產之資訊

本公司及子公司提供予主要營運決策者之應報導部門部門資訊如下：

	<u>101 年 度</u>	<u>100 年 度</u>
部門收入		
外部收入淨額	\$ 3,420,420	\$ 3,779,463
內部部門收入	-	-
	<u>\$ 3,420,420</u>	<u>\$ 3,779,463</u>
稅前損益	<u>\$ 29,140</u>	<u>\$ 180,984</u>
	<u>101年12月31日</u>	<u>100年12月31日</u>
部門資產及部門負債		
部門總資產	<u>\$ 5,358,406</u>	<u>\$ 6,140,390</u>
部門總負債	<u>\$ 2,758,731</u>	<u>\$ 3,338,021</u>

(四) 部門損益與資產之調節活動

1. 部門間之銷售係按公允交易原則進行。向主要營運決策者呈報之外部收入，與損益表內之收入採用一致之衡量方式。
2. 提供主要營運決策者之總資產及總負債金額，與本公司財務報表內之資產及負債採一致之衡量方式。
3. 本公司及子公司係經營單一產業且本公司及子公司係以集團整體評估績效及分配資源，經辨認本公司及子公司為單一應報導部門，故無須調節。

(五) 產品別資訊

本公司民國 101 年及 100 年度產品別資訊如下：

	<u>101 年 度</u>	<u>100 年 度</u>
印刷電路板	<u>\$ 3,420,420</u>	<u>\$ 3,779,463</u>

(六) 地區別資訊

本公司民國 101 年及 100 年度地區別資訊如下：

	民國101年度		民國100年度	
	收入	非流動資產	收入	非流動資產
台灣	\$ 541,871	\$ 297,113	\$ 565,979	\$ 338,417
中國大陸	1,789,597	2,745,497	2,163,654	3,112,127
韓國	845,184	-	642,237	-
其他	243,768	-	407,593	-
合計	<u>\$ 3,420,420</u>	<u>\$ 3,042,610</u>	<u>\$ 3,779,463</u>	<u>\$ 3,450,544</u>

(七) 重要客戶資訊：

客戶名稱	101 年 度		100 年 度	
	金額	佔損益表上收入金額之比例	金額	佔損益表上收入金額之比例
B客戶	\$ 545,612	15.95	\$ 319,980	8.47
A客戶	393,537	11.51	490,841	11.87

十三、採用 IFRSs 相關事項

依前行政院金融監督管理委員會（以下簡稱金管會）規定，股票於證券交易所上市或於證券商營業處所買賣之公開發行股票公司，應自民國 102 年會計年度開始日起，依金管會認可之國際財務報導準則、國際會計準則、解釋及解釋公告（IFRSs）及預計於民國 100 年適用之「證券發行人財務報告編製準則」編製財務報告。

本公司及其子公司依金管會民國 99 年 2 月 2 日金管證審字第 0990004943 號令規定，採用 IFRSs 前應事先揭露資訊如下：

(一) 採用 IFRSs 計畫之重要內容及執行情形

本公司業已成立專案小組，並訂定採用 IFRSs 之轉換計畫，該計畫係由本公司總經理統籌負責，該計畫之重要內容及目前執行情形說明如下：

轉換計畫之工作項目	轉換計畫之執行情形
1. 成立專案小組	已完成
2. 訂定採用 IFRSs 轉換計畫	已完成
3. 完成現行會計政策與 IFRSs 差異之辨認	已完成
4. 完成 IFRSs 合併個體之辨認	已完成
5. 完成 IFRS 1 「首次採用國際會計準則」各項豁免及選擇對公司影響之評估	已完成
6. 完成資訊系統應做調整之評估	已完成
7. 完成內部控制應做調整之評估	已完成
8. 決定 IFRSs 會計政策	已完成

轉換計畫之工作項目	轉換計畫之執行情形
9. 決定所選用 IFRS 1「首次採用國際會計準則」之各項豁免及選擇	已完成
10. 完成編製 IFRSs 開帳日財務狀況表	已完成
11. 完成編製 IFRSs 2012 年比較財務資訊之編製	依照專案規劃時程持續進行中。
12. 完成相關內部控制(含財務報導流程及相關資訊系統)之調整	已完成

(二)目前會計政策與未來依 IFRSs 及「證券發行人財務報告編製準則」編製財務報告所使用之會計政策二者間可能產生之重大差異及影響說明：

本公司係以金管會目前已認可之 IFRSs 及預計於民國 102 年適用之「證券發行人財務報告編製準則」作為會計政策重大差異評估之依據，惟本公司目前之評估結果，可能受未來金管會認可之 IFRSs 之新發布或修訂及「證券發行人財務報告編製準則」之修訂影響，而與未來採用 IFRSs 所產生之會計政策實際差異及影響有所不同。

本公司評估現行會計政策與未來依 IFRSs 與「證券發行人財務報告編製準則」編製財務報表所採用之會計政策二者間可能產生之重大差異，並考量本公司依國際財務報導準則第 1 號「首次採用國際財務報導準則」所選擇之豁免項目（請詳附註十三（三））之影響如下：

1. 民國 101 年 1 月 1 日資產負債重大差異項目調節表

	我國會計準則	影響金額	IFRSs	說明
遞延所得稅資產-流動	\$ 9,997	(\$ 9,997)	\$ -	(5)
遞延所得稅資產-非流動	-	11,752	11,752	(1)、(5)
其他	6,130,393	-	6,130,393	
資產總計	\$6,140,390	\$ 1,755	\$6,142,145	
應付費用	\$ 378,289	\$ 2,647	\$ 380,936	(1)
應計退休金負債	680	7,678	8,358	(2)
其他	2,959,052	-	2,959,052	
負債總計	\$3,338,021	\$ 10,325	\$3,348,346	
未分配盈餘	\$ 396,116	\$ 42,943	\$ 439,059	(1)、(2)、(3)、(4)、(6)
特別盈餘公積	91,331	157,505	248,836	(6)
資本公積-長期投資	51,513	(51,513)	-	(4)
累積換算調整數	157,505	(157,505)	-	(3)
其他	2,105,904	-	2,105,904	
股東權益總計	\$2,802,369	(\$ 8,570)	\$2,793,799	

調節原因說明如下：

(1)員工福利

我國現行會計準則對於累積未休假獎金之認列並無明文規定，本公司係於實際支付時認列相關費用。惟依國際會計準則第 19 號「員

工福利」規定，應於報導期間結束日估列已累積未使用之累積未休假獎金費用。本公司因此於轉換日調增應付費用\$2,647、調增遞延所得稅資產-非流動\$450，並調減保留盈餘\$2,197。

(2) 退休金

本公司退休金精算損益，依我國現行會計準則規定，採緩衝區法認列為當期淨退休金成本。惟依國際會計準則第 19 號「員工福利」規定，係立即認列於其他綜合淨利中。綜上所述並考量採用國際財務報導準則第 1 號「首次採用國際財務報導準則」之規定選擇豁免，本公司因此於轉換日調增應計退休金負債\$7,678、調增遞延所得稅資產-非流動\$1,305，並調減保留盈餘\$6,373。

(3) 累積換算調整數

本公司選擇於轉換日將國外營運機構所產生之累積換算差異數認定為零，俟後產生之兌換差額則依國際會計準則第 21 號「匯率變動之影響」規定處理。本公司因此於轉換日調減累積換算調整數\$157,505，並調增保留盈餘\$157,505。

(4) 投資關聯企業/採權益法之長期股權投資

本公司選擇對過去投資關聯企業會計處理(企業合併)之豁免，並依原依現行會計處理所產生不符合 IFRSs 規定之資本公積\$51,513，於轉換日調減資本公積-長期投資\$51,513，並調增保留盈餘\$51,513。

(5) 所得稅

依我國現行會計準則規定，遞延所得稅資產或負債係依其相關負債或資產之分類，而劃分為流動或非流動項目，對於遞延所得稅負債或資產未能歸屬至財務報表所列之資產或負債者，則按預期該遞延所得稅負債或資產清長或實現之期間長短劃分為流動或非流動項目。惟依國際會計準則第 1 號「財務報表之表達」規定，企業不得將遞延所得稅資產或負債分類為流動資產或負債，故調整遞延所得稅資產-流動及遞延所得稅資產-非流動之分類。惟依國際會計準則第 12 號「所得稅」規定，企業不得遞延所得稅資產負債分類為流動資產或負債。另，就我國現行稅制而言，當期所得稅資產及當期所得稅負債不具有得予以互抵之法定執行權，故遞延所得稅資產及負債不得互抵。本公司因此於轉換日將遞延所得稅資產-流動\$9,997 重新歸類為遞延所得稅資產-非流動。

(6) 特別盈餘公積

依民國 101 年 4 月 6 日金管證發字第 1010012865 號令規定，本公司因選擇將資本公積-長期投資、累積換算調整數、未實現重估增值轉入保留盈餘部分應提列相同數額之特別盈餘公積，但轉換日因首次採用國際報導準則產生之保留盈餘淨增加數不足提列時，得僅就因轉換所產生之保留盈餘淨增加數予以提列。本公司因此於轉換日調減保留盈餘淨增加數轉列特別盈餘公積計\$157,505。

2. 民國 101 年 12 月 31 日資產負債重大差異項目調節表

	我國會計準則	影響金額	IFRSs	說明
現金及約當現金	\$ 741,733	(\$ 129,228)	\$ 612,505	(1)
其他金融資產-流動	270,813	129,228	400,041	(1)
遞延所得稅資產-流動	10,266	(10,266)	-	(6)
遞延所得稅資產-非流動	-	12,658	12,658	(2)、(3)、(6)
其他	4,335,593	-	4,335,593	
資產總計	\$5,358,405	\$ 2,392	\$5,360,797	
應付費用	\$ 351,507	\$ 3,377	\$ 354,884	(2)
應計退休金負債	554	9,113	9,667	(3)
遞延所得稅負債-非流動	101,099	269	101,368	(6)
其他	2,305,570	-	2,305,570	
負債總計	\$2,758,730	\$ 12,759	\$2,771,489	
未分配盈餘	\$ 293,517	\$ 41,146	\$ 334,663	(2)、(3)、(4)、(5)、(7)
特別盈餘公積	91,331	157,505	248,836	(7)
資本公積-長期投資	51,513	(51,513)	-	(5)
累積換算調整數	73,287	(157,505)	(84,218)	(4)
其他	2,090,027	-	2,090,027	
股東權益總計	\$2,599,675	(\$ 10,367)	\$2,589,308	

3. 民國 101 年度損益重大差異項目調節表

	我國會計準則	影響金額	IFRSs	說明
營業收入	\$ 3,420,420	\$ -	\$ 3,420,420	
營業成本	(3,031,570)	-	(3,031,570)	
營業費用	(359,469)	(317)	(359,786)	(2)、(3)
營業淨利	29,381	(317)	29,064	
營業外收益及費損	(241)	-	(241)	
稅後淨利	29,140	(317)	28,823	
所得稅費用	(5,167)	53	(5,114)	(2)、(3)
稅後淨利	\$ 23,973	(\$ 264)	\$ 23,709	
其他綜合損益				
國外營運機構財務 換算之兌換差異	\$ -	(\$ 84,218)	(\$ 84,218)	(4)
確定福利計畫精算 損失	-	(1,533)	(1,533)	(3)
本期其他綜合損益 (稅後淨額)	\$ -	(\$ 85,751)	(\$ 85,751)	
本期綜合損益總額	\$ 23,973	(\$ 86,015)	(\$ 62,042)	

調節原因說明如下：

(1) 存款期間超過三個月以上之定期存款

本集團現行「現金」科目內包括存款期間超過三個月以上之定期存

款。未來現金包括庫存現金及活期存款，故三個月以上之定期存款不列入現金，且依國際會計準則第 7 號「現金流量表」規定，持有約當現金之目的在於滿足短期現金承諾，而非為投資或其他目的。通常只有短期內（例如，自取得日起三個月內）到期之投資方可視為約當現金。本公司因此於民國 101 年 12 月 31 日調減現金及約當現金\$129,228，並調增其他金融資產-流動\$129,228。

(2) 員工福利

我國現行會計準則對於累積未休假獎金之認列並無明文規定，本公司係於實際支付時認列相關費用。惟依國際會計準則第 19 號「員工福利」規定，應於報導期間結束日估列已累積未使用之累積未休假獎金費用。本公司因此於民國 101 年 12 月 31 日調增營業費用\$730、應付費用\$3,377 以及遞延所得稅資產-非流動\$574，並調減所得稅費用\$124 及保留盈餘\$2,197。

(3) 退休金

- a. 退休金精算採用之折現率，係依我國財務會計準則公報第 18 號第 23 段規定應參酌之因素訂定。惟依國際會計準則第 19 號「員工福利」規定，折現率之採用係參考報導期間結束日幣別及期間與退休金計畫一致之高品質公司債之市場殖利率決定；在此類債券無深度市場之國家，應使用政府公債（於報導期間結束日）之市場殖利率。
- b. 本公司選擇於轉換日將與員工福利計畫有關之全部累計損益一次認列於保留盈餘。
- c. 依本公司會計政策規定，未認列過渡性給付義務係按預期可獲得退休金給付在職員工之平均剩餘服務年限，採直線法攤銷。惟本公司係屬首次適用國際財務報導準則，不適用國際會計準則第 19 號「員工福利」之過渡性規定，故無未認列過渡性負債。
本公司於民國 101 年 12 月 31 日上述準則差異使本公司調增應計退休金負債\$9,113、遞延所得稅資產-非流動\$1,549、其他綜合損益-確定福利計畫精算損失\$1,533 以及所得稅費用\$71，並調減營業費用\$413 及保留盈餘\$6,373。

(4) 累積換算調整數

本公司選擇於轉換日將國外營運機構所產生之累積換算差異數認定為零，俟後產生之兌換差額則依國際會計準則第 21 號「匯率變動之影響」規定處理。本公司因此於轉換日調減累積換算調整數\$157,505，並調增保留盈餘\$157,505。

(5) 投資關聯企業/採權益法之長期股權投資

本公司選擇對過去投資關聯企業會計處理(企業合併)之豁免，並依原依現行會計處理所產生不符合 IFRSs 規定之資本公積\$51,513，於民國 101 年 12 月 31 日調減資本公積-長期投資\$51,513，並調增保留盈餘\$51,513。

(6) 所得稅

依我國現行會計準則規定，遞延所得稅資產或負債係依其相關負債或資產之分類，而劃分為流動或非流動項目，對於遞延所得稅負債或資產未能歸屬至財務報表所列之資產或負債者，則按預期該遞延所得稅負債或資產清長或實現之期間長短劃分為流動或非流動項目。惟依國際會計準則第 1 號「財務報表之表達」規定，企業不得將遞延所得稅資產或負債分類為流動資產或負債，故調整遞延所得稅資產-流動及遞

延所得稅資產-非流動之分類。惟依國際會計準則第 12 號「所得稅」規定，企業不得遞延所得稅資產負債分類為流動資產或負債。另，就我國現行稅制而言，當期所得稅資產及當期所得稅負債不具有得予以互抵之法定執行權，故遞延所得稅資產及負債不得互抵。本公司因此於民國 101 年 12 月 31 日調增「遞延所得稅資產-非流動」\$10,535 及「遞延所得稅負債-非流動」\$269，並調減「遞延所得稅資產-流動」\$10,266。

(7) 特別盈餘公積

依民國 101 年 4 月 6 日金管證發字第 1010012865 號令規定，本公司因選擇將資本公積-長期投資、累積換算調整數、未實現重估增值轉入保留盈餘部分應提列相同數額之特別盈餘公積，但轉換日因首次採用國際報導準則產生之保留盈餘淨增加數不足提列時，得僅就因轉換所產生之保留盈餘淨增加數予以提列。本公司因此於轉換日調減保留盈餘淨增加數轉列特別盈餘公積計\$157,505。

(8) 財務報表之表達

財務報表之表達依我國現行會計準則規定，應編製損益表，惟依國際會計準則第 1 號「財務報表之表達」規定，應編製綜合損益表。本集團將民國 101 年度屬其他綜合損益之變動數調增「國外營運機構換算之兌換損失」\$84,218、調增「確定福利計畫精算損失」\$1,533。

(三) 本公司依國際財務報導準則第 1 號「首次採用國際財務報導準則」及預計於民國 102 年適用之「證券發行人財務報告編製準則」規定所選擇之豁免項目：

1. 企業合併

本公司對發生於轉換至國際財務報導準則日（以下簡稱轉換日）前之企業合併，選擇不追溯適用國際財務報導準則第 3 號「企業合併」規定。

2. 股份基礎給付交易

本公司對於轉換日前因股份基礎給付交易所產生已既得之權益工具選擇不追溯適用國際財務報導準則第 2 號「股份基礎給付交易」。

3. 員工福利

本公司選擇於轉換日將與員工福利計畫有關之全部累計精算損益一次認列於保留盈餘。並選擇以轉換日起各個會計期間推延決定之金額，揭露國際會計準則第 19 號「員工福利」第 120A 段(P)要求之確定福利義務現值、計畫資產公允價值及計畫盈虧、以及經驗調整之資訊。

4. 累積換算差異數

本公司選擇於轉換日將國外營運機構所產生之累積換算差異數認定為零，俟後產生之兌換差額則依國際會計準則第 21 號「匯率變動之影響」之規定處理。

5. 借款成本

本公司選擇適用民國 96 年修訂之國際會計準則第 23 號「借款成本」第 27 及 28 段之過渡規定，自轉換日起適用該準則。

上述之各項豁免選擇，可能因主管機關相關法令之發布、經濟環境之變動，或本公司對各項豁免選擇之影響評估改變，而與轉換時實際選擇之各項豁免有所不同。

會計師查核報告

(102)財審報字第 12004366 號

柏承科技股份有限公司 公鑒：

柏承科技股份有限公司民國 101 年及 100 年 12 月 31 日之資產負債表，暨民國 101 年及 100 年 1 月 1 日至 12 月 31 日之損益表、股東權益變動表及現金流量表，業經本會計師查核竣事。上開財務報表之編製係管理階層之責任，本會計師之責任則為根據查核結果對上開財務報表表示意見。

本會計師係依照「會計師查核簽證財務報表規則」及中華民國一般公認審計準則規劃並執行查核工作，以合理確信財務報表有無重大不實表達。此項查核工作包括以抽查方式獲取財務報表所列金額及所揭露事項之查核證據、評估管理階層編製財務報表所採用之會計原則及所作之重大會計估計，暨評估財務報表整體之表達。本會計師相信此項查核工作可對所表示之意見提供合理之依據。

依本會計師之意見，第一段所述財務報表在所有重大方面係依照「證券發行人財務報告編製準則」及中華民國一般公認會計原則編製，足以允當表達柏承科技股份有限公司民國 101 年及 100 年 12 月 31 日之財務狀況，暨民國 101 年及 100 年 1 月 1 日至 12 月 31 日之經營成果與現金流量。

柏承科技股份有限公司及子公司已編製民國 101 年度及 100 年度之合併財務報表，並均經本會計師分別出具修正式無保留意見及無保留意見之查核報告在案，備供參考。

資 誠 聯 合 會 計 師 事 務 所

蕭金木

會計師

梁華玲

前財政部證券管理委員會

核准簽證文號：(81)台財證(六)第 33095 號

前財政部證券暨期貨管理委員會

核准簽證文號：(86)台財證(六)第 83253 號

中 華 民 國 1 0 2 年 3 月 2 8 日

柏承科技股份有限公司
資 產 負 債 表
民國 101 年及 100 年 12 月 31 日

單位：新台幣仟元

資 產	附註	101 年 12 月 31 日		100 年 12 月 31 日		
		金 額	%	金 額	%	
流動資產						
1100	現金及約當現金	四(一)	\$ 51,208	2	\$ 86,018	3
1310	公平價值變動列入損益之金融資產 - 流動		135	-	133	-
1120	應收票據淨額		12,925	-	14,006	1
1140	應收帳款淨額	四(二)	231,117	7	279,032	8
1178	其他應收款		4,563	-	9,826	-
1180	其他應收款 - 關係人	五	116,160	4	-	-
120X	存貨	四(三)	48,033	2	58,883	2
1260	預付款項		3,330	-	4,006	-
1286	遞延所得稅資產 - 流動	四(十四)	2,461	-	2,286	-
11XX	流動資產合計		<u>469,932</u>	<u>15</u>	<u>454,190</u>	<u>14</u>
基金及投資						
1421	採權益法之長期股權投資	四(四)	<u>2,303,416</u>	<u>75</u>	<u>2,538,822</u>	<u>76</u>
固定資產						
成本						
1501	土地		75,106	3	75,106	2
1521	房屋及建築		170,928	6	170,517	5
1531	機器設備		582,242	19	536,791	16
1546	污染防治設備		8,836	-	7,506	-
1551	運輸設備		4,218	-	4,218	-
1561	辦公設備		9,547	-	9,027	1
1681	其他設備		6,432	-	4,372	-
15XY	成本及重估增值		<u>857,309</u>	<u>28</u>	<u>807,537</u>	<u>24</u>
15X9	減：累計折舊		(570,119)	(18)	(518,704)	(15)
1670	未完工程及預付設備款		<u>4,844</u>	<u>-</u>	<u>42,221</u>	<u>1</u>
15XX	固定資產淨額		<u>292,034</u>	<u>10</u>	<u>331,054</u>	<u>10</u>
無形資產						
1750	電腦軟體成本		<u>1,419</u>	<u>-</u>	<u>2,612</u>	<u>-</u>
其他資產						
1820	存出保證金		127	-	130	-
1830	遞延費用		<u>3,533</u>	<u>-</u>	<u>4,621</u>	<u>-</u>
18XX	其他資產合計		<u>3,660</u>	<u>-</u>	<u>4,751</u>	<u>-</u>
1XXX	資產總計		<u>\$ 3,070,461</u>	<u>100</u>	<u>\$ 3,331,429</u>	<u>100</u>

(續次頁)

柏承科技股份有限公司
資 產 負 債 表
民國 101 年及 100 年 12 月 31 日

單位：新台幣仟元

負債及股東權益		附註	101 年 12 月 31 日		100 年 12 月 31 日	
			金 額	%	金 額	%
流動負債						
2100	短期借款	四(六)及六	\$ 180,000	6	\$ 180,000	5
2110	應付短期票券	四(七)	129,975	4	129,828	4
2120	應付票據		9,552	1	13,104	-
2140	應付帳款		91,858	3	117,371	4
2160	應付所得稅	四(十四)	3,785	-	13,399	-
2170	應付費用		65,652	2	81,587	3
2210	其他應付款項		6,382	-	14,015	1
2260	預收款項		3,648	-	1,273	-
21XX	流動負債合計		<u>490,852</u>	<u>16</u>	<u>550,577</u>	<u>17</u>
其他負債						
2810	應計退休金負債	四(八)	554	-	680	-
2820	存入保證金		1,000	-	1,000	-
2860	遞延所得稅負債 - 非流動	四(十四)	101,099	3	107,032	3
28XX	其他負債合計		<u>102,653</u>	<u>3</u>	<u>108,712</u>	<u>3</u>
2XXX	負債總計		<u>593,505</u>	<u>19</u>	<u>659,289</u>	<u>20</u>
股東權益						
股本						
3110	普通股股本	四(九)	1,354,495	44	1,381,815	41
資本公積						
3211	普通股溢價	四(十一)	63,597	2	64,880	2
3213	轉換公司債溢價		219,889	7	224,324	7
3260	長期投資		51,513	2	51,513	1
3271	員工認股權	四(十二)	21,919	1	22,361	1
保留盈餘						
3310	法定盈餘公積		320,810	10	305,566	9
3320	特別盈餘公積		91,331	3	91,331	3
3350	未分配盈餘	四(十四)	293,517	10	396,116	12
股東權益其他調整項目						
3420	累積換算調整數		73,287	2	157,505	5
3480	庫藏股票	四(十三)	(13,402)	-	(23,271)	(1)
3XXX	股東權益總計		<u>2,476,956</u>	<u>81</u>	<u>2,672,140</u>	<u>80</u>
重大承諾事項及或有負債						
1XXX	負債及股東權益總計	七	<u>\$ 3,070,461</u>	<u>100</u>	<u>\$ 3,331,429</u>	<u>100</u>

後附財務報表附註為本財務報表之一部分，請併同參閱。

董事長：李齊良

經理人：李齊明

會計主管：洪玉芬

柏承科技股份有限公司
損益表

民國101年及100年1月1日至12月31日

單位：新台幣仟元
(除每股盈餘為新台幣元外)

項目	附註	101 年 度			100 年 度					
		金	額	%	金	額	%			
營業收入										
4110	銷貨收入	\$	803,726	101	\$	983,881	101			
4190	銷貨折讓	(4,378)	(1)	(10,309)	(1)			
4000	營業收入合計		799,348	100		973,572	100			
營業成本										
5110	銷貨成本	四(三)(十六)	(673,249)	(84)	(800,807)	(82)		
5910	營業毛利		126,099	16		172,765	18			
營業費用										
		四(十六)								
6100	推銷費用		(34,152)	(5)	(35,112)	(4)		
6200	管理及總務費用		(41,230)	(5)	(42,215)	(4)		
6000	營業費用合計		(75,382)	(10)	(77,327)	(8)		
6900	營業淨利		50,717	6		95,438	10			
營業外收入及利益										
7110	利息收入		86	-		217	-			
7121	採權益法認列之投資收益	四(四)	-	-		28,993	3			
7122	股利收入		9	-		5	-			
7130	處分固定資產利益		11	-		95	-			
7160	兌換利益		-	-		6,151	1			
7210	租金收入		36	-		36	-			
7310	金融資產評價利益		2	-		1	-			
7480	什項收入		28,850	4		56,826	6			
7100	營業外收入及利益合計		28,994	4		92,324	10			
營業外費用及損失										
7510	利息費用		(3,104)	(1)	(2,454)	-		
7521	採權益法認列之投資損失	四(四)	(35,028)	(4)	-	-			
7560	兌換損失		(6,659)	(1)	-	-			
7880	什項支出		(2,757)	-	(5,517)	(1)		
7500	營業外費用及損失合計		(47,548)	(6)	(7,971)	(1)		
7900	繼續營業單位稅前淨利		32,163	4		179,791	19			
8110	所得稅費用	四(十四)	(4,719)	(1)	(27,350)	(3)		
9600	本期淨利		\$	27,444	3	\$	152,441	16		
			稅 前	稅 後		稅 前	稅 後			
普通股每股盈餘										
基本每股盈餘										
9750	本期淨利	四(十五)	\$	0.24	\$	0.20	\$	1.30	\$	1.10
稀釋每股盈餘										
9850	本期淨利	四(十五)	\$	0.24	\$	0.20	\$	1.29	\$	1.09

後附財務報表附註為本財務報表之一部分，請併同參閱。

董事長：李齊良

經理人：李齊明

會計主管：洪玉芬

柏承科技股份有限公司
股東權益變動表
民國101年及100年1月1日至12月31日

單位：新台幣仟元

	資		本		公		積		留		盈		餘		累積換算調 整	庫	藏	股	票	合	計
	普通股本	普通溢價	溢	價	換公司債	溢	價	長期投資	員工認股權	法定盈餘	公積	特別盈餘	公積	未分配盈餘							
100 年 度																					
100年1月1日餘額	\$1,435,685	\$ 67,409	\$ 233,070	\$ 51,513	\$ 23,232	\$ 283,221	\$ 91,331	\$ 500,597	(\$ 27,094)	(\$ 143,952)	\$2,515,012										
盈餘指撥及分配																					
法定盈餘公積	-	-	-	-	-	22,345	-	(22,345)	-	-	-	-	-	-	-	-	-	-	-	-	-
現金股利	-	-	-	-	-	-	-	(139,194)	-	-	(139,194)	-	-	-	-	-	-	-	-	-	(139,194)
註銷庫藏股	(53,870)	(2,529)	(8,746)	-	(871)	-	-	(95,383)	-	-	(95,383)	-	-	-	-	-	-	-	-	-	161,399
購入庫藏股	-	-	-	-	-	-	-	-	-	-	-	-	-	-	-	-	-	-	-	-	(40,718)
100年度淨利	-	-	-	-	-	-	-	-	-	-	-	-	152,441	-	-	-	-	-	-	-	152,441
國外長期投資換算調整數	-	-	-	-	-	-	-	-	-	-	-	-	-	184,599	-	-	-	-	-	-	184,599
100年12月31日餘額	<u>\$1,381,815</u>	<u>\$ 64,880</u>	<u>\$ 224,324</u>	<u>\$ 51,513</u>	<u>\$ 22,361</u>	<u>\$ 305,566</u>	<u>\$ 91,331</u>	<u>\$ 396,116</u>	<u>\$ 157,505</u>	<u>(\$ 23,271)</u>	<u>\$2,672,140</u>										
101 年 度																					
101年1月1日餘額	\$1,381,815	\$ 64,880	\$ 224,324	\$ 51,513	\$ 22,361	\$ 305,566	\$ 91,331	\$ 396,116	\$ 157,505	(\$ 23,271)	\$2,672,140										
盈餘指撥及分配																					
法定盈餘公積	-	-	-	-	-	15,244	-	(15,244)	-	-	-	-	-	-	-	-	-	-	-	-	-
現金股利	-	-	-	-	-	-	-	(109,345)	-	-	(109,345)	-	-	-	-	-	-	-	-	-	(109,345)
註銷庫藏股	(27,320)	(1,283)	(4,435)	-	(442)	-	-	(5,454)	-	-	(5,454)	-	-	-	-	-	-	-	-	-	38,934
購入庫藏股	-	-	-	-	-	-	-	-	-	-	-	-	-	-	-	-	-	-	-	-	(29,065)
101年度淨利	-	-	-	-	-	-	-	-	-	-	-	-	27,444	-	-	-	-	-	-	-	27,444
國外長期投資換算調整數	-	-	-	-	-	-	-	-	-	-	-	-	-	(84,218)	-	-	-	-	-	-	(84,218)
101年12月31日餘額	<u>\$1,354,495</u>	<u>\$ 63,597</u>	<u>\$ 219,889</u>	<u>\$ 51,513</u>	<u>\$ 21,919</u>	<u>\$ 320,810</u>	<u>\$ 91,331</u>	<u>\$ 293,517</u>	<u>\$ 73,287</u>	<u>(\$ 13,402)</u>	<u>\$2,476,956</u>										

後附財務報表附註為本財務報表之一部分，請併同參閱。

董事長：李齊良

經理人：李齊明

會計主管：洪玉芬

柏承科技股份有限公司
現金流量表
民國101年及100年1月1日至12月31日

單位：新台幣仟元

	101 年 度	100 年 度
<u>營業活動之現金流量</u>		
本期淨利	\$ 27,444	\$ 152,441
調整項目		
金融資產評價利益	(2)	(1)
壞帳回升利益	-	(4,000)
存貨跌價損失	458	6,113
採權益法認列之投資損失(利益)	35,028	(28,993)
處分固定資產利益	(11)	(95)
折舊費用	56,378	55,107
各項攤提	4,863	5,534
資產及負債科目之變動		
應收票據	1,081	(646)
應收帳款	47,915	20,982
其他應收款	5,263	4,546
存貨	10,392	(2,398)
預付款項	676	(660)
遞延所得稅資產負債淨變動數	(6,108)	7,515
應付票據	(3,552)	(3,616)
應付帳款	(25,513)	(20,624)
應付所得稅	(9,614)	1,313
應付費用	(15,935)	(4,035)
其他應付款	1,386	(569)
預收款項	2,375	(221)
應計退休金負債	(126)	(580)
營業活動之淨現金流入	132,398	187,113

(續次頁)

柏承科技股份有限公司
現金流量表
民國101年及100年1月1日至12月31日

單位：新台幣仟元

	101 年 度	100 年 度
<u>投資活動之現金流量</u>		
其他金融資產減少	\$ -	\$ 700
購置固定資產	(26,377)	(47,546)
處分固定資產價款	11	95
存出保證金減少	3	3
無形資產增加	-	(456)
遞延費用增加	(2,582)	(2,742)
投資活動之淨現金流出	(28,945)	(49,946)
<u>融資活動之現金流量</u>		
短期借款增加	-	35,000
應付短期票券增加(減少)	147	(20,032)
發放現金股利	(109,345)	(139,194)
購入庫藏股票	(29,065)	(40,718)
融資活動之淨現金流出	(138,263)	(164,944)
本期現金及約當現金減少	(34,810)	(27,777)
期初現金及約當現金餘額	86,018	113,795
期末現金及約當現金餘額	\$ 51,208	\$ 86,018
<u>現金流量資訊之補充揭露</u>		
本期支付利息(不含資本化利息)	\$ 3,032	\$ 2,411
本期支付所得稅	\$ 20,440	\$ 18,522
<u>不影響現金流量之投資及融資活動</u>		
採權益法之長期股權投資已減資未退回股款	\$ 116,160	\$ -
註銷庫藏股	\$ 38,934	\$ 161,399
<u>僅有部分現金支出之投資活動</u>		
購置固定資產	\$ 17,358	\$ 36,914
加: 期初應付設備款	12,469	23,101
減: 期末應付設備款	(3,450)	(12,469)
本期支付現金	\$ 26,377	\$ 47,546

後附財務報表附註為本財務報表之一部分，請併同參閱。

董事長：李齊良

經理人：李齊明

會計主管：洪玉芬

柏承科技股份有限公司
財務報表附註
民國 101 年及 100 年 12 月 31 日

單位：新台幣仟元
(除特別註明者外)

一、公司沿革

- (一)柏承科技股份有限公司(以下簡稱「本公司」)係依照中華民國公司法，於民國 79 年 5 月 30 日奉准設立，並於民國 79 年 6 月 29 日開始營業。主要業務為印刷電路板、電子零件等之製造、加工及銷售與印刷電路版及底片設計業務。本公司股票自民國 89 年 9 月起在財團法人中華民國證券櫃檯買賣中心買賣，並於民國 92 年 10 月起在台灣證券交易所買賣。
- (二)截至民國 101 年及 100 年 12 月 31 日止，本公司員工人數分別約為 380 及 370。

二、重要會計政策之彙總說明

本財務報表係依照「證券發行人財務報告編製準則」及中華民國一般公認會計原則編製。重要會計政策彙總如下：

(一)外幣交易

1. 外幣交易按交易當日之即期匯率作為入帳基準，其與實際收付時之兌換差異，列為當年度損益。
2. 期末就外幣貨幣性資產或負債餘額，按資產負債表日之即期匯率評價調整，因調整而產生之兌換差額列為當年度損益。
3. 期末就外幣非貨幣性資產或負債餘額，屬依公平價值衡量且變動列入損益者，按資產負債表日之即期匯率評價調整，因調整而產生之兌換差額列為當年度損益；屬依公平價值衡量且變動列入股東權益調整項目者，按資產負債表日之即期匯率評價調整，因調整而產生之兌換差額，列為股東權益調整項目；屬非依公平價值衡量者，則按交易日之歷史匯率衡量。

(二)資產負債區分流動及非流動之分類標準

1. 資產符合下列條件之一者，列為流動資產；資產不屬於流動資產者為非流動資產：

(1)因營業所產生之資產，預期將於正常營業週期中變現、消耗或意圖出售者。

(2)主要為交易目的而持有者。

(3)預期於資產負債表日後十二個月內將變現者。

(4)現金或約當現金，但於資產負債表日後逾十二個月用以交換、清償負債或受有其他限制者除外。

2. 負債符合下列條件之一者，列為流動負債；負債不屬於流動負債者為非流動負債：

(1)因營業而發生之債務，預期將於正常營業週期中清償者。

(2)主要為交易目的而發生者。

(3)須於資產負債表日後十二個月內清償者。

(4)不能無條件延期至資產負債表日後逾十二個月清償之負債。

(三) 公平價值變動列入損益之金融資產與負債

1. 屬權益性質之金融資產及負債係採交易日會計，於原始認列時，將金融商品以公平價值衡量。

2. 公平價值變動列入損益之金融資產與負債係以公平價值評價且其價值變動列為當期損益。上市(櫃)股票係以資產負債表日公開市場之收盤價為公平價值，開放型基金係以資產負債表日該基金淨資產價值為公平價值。

3. 未符合避險會計之衍生性商品，屬選擇權交易者，於交易日以當日之公平價值認列；非屬選擇權交易者，於交易日認列之公平價值為零。

(四) 應收票據及帳款、其他應收款

1. 應收票據及帳款係因出售商品而發生之債權，其他應收款係不屬於應收票據及帳款之其他應收款項。應收票據及帳款、其他應收款原始認列時以公平價值衡量，續後以有效利率法之攤銷後成本減除減損後之金額衡量。

2. 本公司於資產負債表日評估是否存在客觀證據，顯示重大個別金融資產發生減損，以及非屬重大之個別金融資產單獨或共同發生減損。若有減損之客觀證據，則認列減損損失。減損金額為金融資產之帳面價值與其估計未來現金流量採原始有效利率折現之現值間之差額。若後續期間減損金額減少，而該減少明顯與認列減損後發生之事件有關，則迴轉先前認列之金融資產減損金額，該迴轉不應使金融資產帳面金額大於未認列減損情況下之攤銷後成本，迴轉之金額認列為當期損益。

(五) 存貨

存貨採永續盤存制，成本結轉按加權平均法計算，固定製造費用按生產設備之正常產能分攤，因各期中期間產量波動所產生之成本差異，於編製期中財務報表時予以遞延。期末存貨採成本與淨變現價值孰低衡量，比較成本與淨變現價值孰低時，採逐項比較法。淨變現價值係指在正常情況下之估計售價減除至完工尚需投入之成本及推銷費用後之餘額。

(六) 採權益法之長期股權投資

1. 持有被投資公司有表決權股份比例達 20% 以上或具有重大影響力者，採權益法評價。持有被投資公司有表決權股份比例超過 50% 者或具有控制能力者，並按季編製合併財務報表。
2. 海外投資按權益法評價時，被投資公司財務報表轉換所產生之「累積換算調整數」，本公司依持股比例認列之，並作為本公司股東權益之調整項目。

(七) 固定資產

1. 固定資產以取得成本為入帳基礎，並將購建期間之有關利息資本化。
2. 折舊按估計經濟耐用年限，加計一年殘值採平均法計提，已達耐用年限而尚在使用之固定資產，重新估計其可再使用年限，繼續提列折舊。主要固定資產之耐用年數除房屋及建築為 55 年外，餘為 4 年至 11 年。
3. 凡支出效益及於以後各期之重大改良或修理支出列為資本支出，經常性維護或修理支出列為當期費用。處分固定資產損益列為當期營業外收支。

(八) 無形資產

電腦軟體以取得成本為入帳基礎，按估計效益年數採直線法攤銷，攤銷年限為 2~5 年。

(九) 遞延費用

主要係電力線路補助費，以取得成本為入帳基礎，並按 2~5 年採平均法攤提。

(十) 非金融資產減損

本公司於資產負債表日針對有減損跡象之資產，估計其可回收金額，當可回收金額低於其帳面價值時，則認列減損損失。可回收金額係指一項資產

之淨公平價值或其使用價值，兩者較高者。當以前年度認列資產減損之情況不再存在時，則在以前年度提列損失金額之範圍內予以迴轉。

(十一) 退休金

1. 退休金辦法屬確定給付退休辦法者，係依據精算結果認列淨退休金成本，淨退休金成本包括當期服務成本、利息成本、基金資產之預期報酬及未認列過度性淨給付義務與退休金損益之攤銷數。未認列過度性淨給付義務按 15 年攤提。
2. 退休金辦法屬確定提撥退休辦法者，則依權責發生基礎將應提撥之退休基金數額認列為當期之退休金成本。

(十二) 所得稅

1. 所得稅之會計處理採跨期間與同期間之所得稅分攤，以前年度溢低估之所得稅，列為當期所得稅費用之調整項目。當稅法修正時，於公布日之年度按新規定將遞延所得稅負債或資產重新計算，因而產生之遞延所得稅負債或資產之變動影響數，列入當期繼續營業部門之所得稅費用(利益)。
2. 因購置設備或技術、研究發展支出、人才培訓支出及股權投資等所產生之所得稅抵減採當期認列法處理。
3. 本公司未分配盈餘依所得稅法加徵 10%營利事業所得稅，於股東會決議分配盈餘之日列為當期費用。

(十三) 庫藏股

1. 本公司收回已發行股票時，其屬買回者，將所支付之成本列為股東權益之減項。
2. 庫藏股票轉讓給員工之給與日在民國 97 年 1 月 1 日(含)以後者，依財務會計準則公報第三十九號「股份基礎給付之會計處理準則」處理。
3. 註銷庫藏股票時，貸記「庫藏股票」，並按股權比例借記「資本公積-股票發行溢價」與「股本」。庫藏股票之帳面價值如高於面值與股票發行溢價之合計數時，其差額沖銷同種類庫藏股票所產生之資本公積，如有不足再借記保留盈餘；反之，其差額貸記同種類庫藏股票交易所產生之資本公積。
4. 庫藏股票之帳面價值係按加權平均法及按收回原因分別計算。

(十四) 股份基礎給付－員工獎勵

1. 員工認股權證之給與日於民國 93 年 1 月 1 日(含)至民國 96 年 12 月 31 日(含)者，依民國 92 年 3 月 17 日財團法人中華民國會計研究發展基金會(92)基秘字第 070、071、072 號函「員工認股權證之會計處理」之規定採用內含價值法認列費用，並揭露依財務會計準則公報第三十九號「股份基礎給付之會計處理準則」規定衡量之擬制本期淨利及每股盈餘資訊。
2. 股份基礎給付協議之給與日於民國 97 年 1 月 1 日(含)以後者，以所給與權益商品之公平價值衡量所取得之員工勞務，並於既得期間認列為薪資費用。

(十五) 員工分紅及董監酬勞

本公司員工分紅及董監酬勞成本，依民國 96 年 3 月 16 日財團法人中華民國會計研究發展基金會(96)基秘字第 052 號函「員工分紅及董監酬勞會計處理」之規定，於具法律義務或推定義務且金額可合理估計時，認列為費用及負債。嗣後股東會決議實際配發金額與估列金額有差異時，則列為次年度之損益。另依民國 97 年 3 月 31 日財團法人中華民國會計研究發展基金會(97)基秘字第 127 號函「上市上櫃公司員工分紅股數計算基準」，本公司以財務報告年度之次年度股東會決議日前一日之每股公平價值(收盤價)，並考慮除權除息影響後之金額，計算股票紅利之股數。

(十六) 收入與成本

收入於獲利過程大部份已完成，且已實現或可實現時認列。相關成本配合收入於發生時認列。費用則依權責發生制於發生時認列為當期費用。

(十七) 會計估計

本公司於編製財務報表時，業已依照一般公認會計原則之規定，對財務報表所列金額及或有事項，作必要之衡量、評估與揭露，其中包括若干假設及估計之採用，惟該等假設及估計與實際結果可能存有差異。

(十八) 營運部門

1. 本公司營運部門資訊與提供給營運決策者之內部管理報告採一致之方式報導。營運決策者負責分配資源予營運部門並評估其績效。
2. 本公司依財務會計準則公報第四十一號「營運部門資訊之揭露」規定

於合併財務報表揭露部門資訊，而不於個別財務報表揭露部門資訊。

三、會計變動之理由及其影響

(一) 應收票據及帳款、其他應收款

本公司自民國 100 年 1 月 1 日起，採用新修訂之財務會計準則公報第三十四號「金融商品之會計處理準則」，就應收票據及帳款、其他應收款等各項債權，於有減損之客觀證據時認列減損(呆帳)損失，此項會計原則變動對公司並不影響民國 100 年度之淨利及每股盈餘。

(二) 營運部門

本公司自民國 100 年 1 月 1 日起，採用新發布之財務會計準則公報第四十一號「營運部門資訊之揭露」，以取代原財務會計準則公報第二十號「部門別財務資訊之揭露」。本公司僅於合併財務報表揭露，而不於個別財務報表揭露部門資訊，此項會計原則變動並不影響民國 100 年度之淨利及每股盈餘。

四、重要會計科目之說明

(一) 現金及約當現金

	<u>101年12月31日</u>	<u>100年12月31日</u>
庫存現金及零用金	\$ 143	\$ 87
活期存款	<u>51,065</u>	<u>85,931</u>
	<u>\$ 51,208</u>	<u>\$ 86,018</u>

(二) 應收帳款

	<u>101年12月31日</u>	<u>100年12月31日</u>
應收帳款	\$ 234,171	\$ 282,095
減：備抵呆帳	<u>(3,054)</u>	<u>(3,063)</u>
	<u>\$ 231,117</u>	<u>\$ 279,032</u>

(三) 存貨

	101 年	12 月	31 日
	成 本	備抵跌價損失	帳 面 價 值
原 料	\$ 15,514	(\$ 159)	\$ 15,355
物 料	2,114	(3)	2,111
在 製 品	20,421	(5,754)	14,667
商 品	357	-	357
製 成 品	19,228	(3,685)	15,543
	<u>\$ 57,634</u>	<u>(\$ 9,601)</u>	<u>\$ 48,033</u>

	100 年	12 月	31 日
	成 本	備抵跌價損失	帳 面 價 值
原 料	\$ 20,681	(\$ 114)	\$ 20,567
物 料	3,755	(20)	3,735
在 製 品	26,735	(4,538)	22,197
商 品	1,280	-	1,280
製 成 品	17,200	(6,096)	11,104
	<u>\$ 69,651</u>	<u>(\$ 10,768)</u>	<u>\$ 58,883</u>

當期認列之存貨相關費損：

	101 年 度	100 年 度
已出售存貨成本	\$ 672,847	\$ 794,680
跌價損失	458	6,113
其 它	(56)	14
	<u>\$ 673,249</u>	<u>\$ 800,807</u>

(四) 採權益法之長期股權投資

被 投 資 公 司	101 年 12 月 31 日		100 年 12 月 31 日	
	金 額	持 股 比 例	金 額	持 股 比 例
PLOTECH (BVI) CO., LTD.	<u>\$ 2,303,416</u>	100%	<u>\$ 2,538,822</u>	100%

1. 本公司民國 101 年度及 100 年度採權益法認列之投資損益分別為投資損失\$35,028 及投資利益\$28,993，係依該公司同期間經會計師查核之財務報表評價而得。
2. 本公司轉投資公司 PLOTECH (BVI) CO., LTD. 於民國 101 年第四季辦理減資退回股本計\$116,160。

(五) 固定資產-累計折舊

<u>資 產 名 稱</u>	<u>101年12月31日</u>	<u>100年12月31日</u>
房屋及建築	\$ 81,879	\$ 74,887
機器設備	466,067	425,159
污染防治設備	7,350	6,880
運輸設備	2,608	2,018
辦公設備	8,347	6,862
其他設備	3,868	2,898
	<u>\$ 570,119</u>	<u>\$ 518,704</u>

民國 101 年度及 100 年度固定資產利息資本化金額皆為\$0。

(六) 短期借款

	<u>101年12月31日</u>	<u>100年12月31日</u>
擔保銀行借款	\$ 180,000	\$ 180,000
利率區間	<u>1.205%</u>	<u>1.08%</u>

(七) 應付短期票券

	<u>101年12月31日</u>	<u>100年12月31日</u>
應付商業本票	\$ 130,000	\$ 130,000
減：未攤銷折價	(25)	(172)
	<u>\$ 129,975</u>	<u>\$ 129,828</u>
利率區間	<u>0.85%~0.89%</u>	<u>0.85%~0.90%</u>

上述應付短期票券係由票券公司保證發行。

(八) 退休金

1. 本公司依據「勞動基準法」之規定，訂有確定給付之退休辦法，適用於民國 94 年 7 月 1 日實施「勞工退休金條例」前所有正式員工之服務年資，以及於實施「勞工退休金條例」後選擇繼續適用勞動基準法員工之後續服務年資。員工符合退休條件者，退休金之支付係根據服務年資及退休前 6 個月之平均薪資計算，15 年以內(含)的服務年資每滿一年給予兩個基數，超過 15 年之服務年資每滿一年給予一個基數，惟累積最高以 45 個基數為限。本公司按月就薪資總額 6%提撥退休基金，以勞工退休準備金監督委員會之名義專戶儲存於台灣銀行。

本公司依精算報告認列之相關資訊如下：

(1)有關退休金之精算假設彙總如下：

	101 年 度	100 年 度
折現率	1.75%	1.90%
未來薪資水準增加率	2.00%	2.00%
退休基金資產預期投資報酬率	1.75%	1.90%

(2)退休基金之提撥狀況表：

	101年12月31日	100年12月31日
給付義務		
既得給付義務	(\$ 2,186)	(\$ 1,450)
非既得給付義務	(28,074)	(26,237)
累積給付義務	(30,260)	(27,687)
未來薪資增加之影響數	(7,895)	(7,846)
預計給付義務	(38,155)	(35,533)
退休基金資產公平價值	29,740	27,915
提撥狀況	(8,415)	(7,618)
未認列過渡性淨給付義務	173	347
未認列退休金損失	7,688	6,591
應計退休金負債	(\$ 554)	(\$ 680)
既得給付	\$ 2,295	\$ 1,550

(3)淨退休金成本：

	101 年 度	100 年 度
服務成本	\$ 887	\$ 730
利息成本	675	478
退休基金資產預期報酬	(530)	(457)
未認列過渡性淨給付義務	173	173
未認列退休金損失	253	-
當期淨退休金成本	\$ 1,458	\$ 924

2.自民國 94 年 7 月 1 日起，本公司依據「勞工退休金條例」，訂有確定提撥之退休辦法，適用於本國籍之員工。本公司就員工選擇適用「勞工退休金條例」所定之勞工退休金制度部分，每月按不低於薪資之 6%提繳勞工退休金至勞保局員工個人帳戶，員工退休金之支付依員工個人之退休金專戶及累積收益之金額採月退休金或一次退休金方式領取。民國 101 年度及 100 年度，本公司依前述退休金辦法認列之退休金成本分別為 \$5,446 及 \$5,411。

(九)股本

1.本公司於民國 100 年 4 月 27 日經董事會決議註銷庫藏股 4,374 仟股，共計 \$43,740，並訂民國 100 年 5 月 2 日為減資基準日。該項減資案業於民國 100 年 5 月 11 日完成變更竣事。

2. 本公司於民國 100 年 12 月 12 日經董事會決議註銷庫藏股 1,013 仟股，共計\$10,130，並訂民國 100 年 12 月 15 日為減資基準日。該項減資案業於民國 100 年 12 月 21 日完成變更竣事。
3. 本公司於民國 101 年 3 月 28 日經董事會決議註銷庫藏股 1,500 仟股，共計\$15,000，並訂民國 101 年 4 月 1 日為減資基準日。該項減資業於民國 101 年 4 月 13 日完成變更竣事。
4. 本公司於民國 101 年 5 月 22 日經董事會決議註銷庫藏股 1,232 仟股，共計\$12,320，並訂民國 101 年 11 月 22 日為減資基準日。該項減資業於民國 101 年 11 月 30 日完成變更竣事。
5. 截至民國 101 年及 100 年 12 月 31 日止，本公司額定股本皆為\$3,000,000（前項股份總額保留\$200,000，供發行員工認股權憑證及可轉換公司債轉換股份）。而流通在外股數分別為 134,290,450 股（扣除庫藏股 1,159,000 股後之股數）及 136,681,450 股（扣除庫藏股 1,500,000 股後之股數），每股面值新台幣 10 元。
6. 民國 101 年及 100 年度本公司發行之員工認股權行使認購股票情形，請詳附註四、(十)之說明，該等股本依相關法規規定，按季辦理變更登記。

(十) 股份基礎給付－員工獎酬

1. 截至民國101年12月31日止，本公司之股份基礎給付交易如下：

<u>協議之類型</u>	<u>給與日</u>	<u>給與數量</u>	<u>合約</u> <u>期間</u>	<u>既得條件</u>	<u>本期實際</u> <u>離職率</u>	<u>估計未來</u> <u>離職率</u>
員工認股權計畫	96.12.31	2,000(仟股)	6年	2年之服務	-	-

2. 上述認股權計畫之詳細資訊如下：

	<u>101 年 度</u>		<u>100 年 度</u>	
	<u>認股權數量</u> <u>(仟 股)</u>	<u>加權平均履</u> <u>約價格(元)</u>	<u>認股權數量</u> <u>(仟 股)</u>	<u>加權平均履</u> <u>約價格(元)</u>
年初流通在外認股權	1,737	\$ 27.90	1,860	\$ 29.40
本期給與認股權	-	-	-	-
本期執行認股權	-	-	-	-
本期放棄認股權	(82)	-	(123)	-
期末流通在外認股權	<u>1,655</u>	26.20	<u>1,737</u>	27.90
期末可執行認股權	<u>1,655</u>	26.20	<u>1,737</u>	27.90

3. 民國 101 年及 100 年度執行之認股權於執行日之加權平均股價分別為 13.31 元及 19.45 元。
4. 截至民國 101 年及 100 年 12 月 31 日止，流通在外之認股權，履約價格區間分別為 26.20 元及 27.90 元，加權平均剩餘合約期間分別為 1 年及 2 年。

5. 本公司於財務會計準則公報第 39 號「股份基礎給付之會計處理準則」適用日前未依其規定認列所取得之勞務者，如採用公平價值法認列酬勞成本之擬制性淨利及每股盈餘資訊如下：

		101 年 度	100 年 度
本期淨利	報表認列之淨利	\$ 27,444	\$ 152,441
	擬制淨利	26,015	151,265
基本每股盈餘	報表認列之每股盈餘(元)	0.20	1.10
	擬制每股盈餘(元)	0.19	1.09
完全稀釋每股盈餘	報表認列之每股盈餘(元)	0.20	1.09
	擬制每股盈餘(元)	0.19	1.08

民國 97 年 1 月 1 日之前，本公司使用 Black-Scholes 選擇權評價模式估計認股選擇權之公平價值，相關資訊如下：

給與日	股價(元)	履約價格(元)	預期波動率	預期存續期間	預期股利	無風險利率	每單位公平價值(元)
96.12.31	\$ 37.5	\$ 37.5	40.54%	4.4年	-	2.67%	\$ 13.85

(十一) 資本公積

- 依公司法規定，超過票面金額發行股票所得之溢額及受領贈與之所得之資本公積，除得用於彌補虧損外，於公司無累積虧損時，按股東原有股份之比例發給新股或現金。另依證券交易法之相關規定，以上開資本公積撥充資本時，每年以其合計數不超過實收資本額百分之十為限。公司非於盈餘公積填補資本虧損仍有不足時，不得以資本公積補充之。
- 有關資本公積-員工認股權請詳附註四、(十)。

(十二) 保留盈餘

- 依本公司章程規定，年度總決算於提繳稅款，彌補以往虧損後，分配盈餘時，應先提列百分之十法定盈餘公積(法定盈餘公積已達資本額時，不在此限)及依法令規定提列特別盈餘公積，再依如下分配之：
 - (1) 員工紅利不低於百分之一。
 - (2) 其餘之盈餘分配由董事會訂定經股東會決議。

本公司將考量所處環境及成長階段因應未來資金需求及長期財務規劃，並滿足股東對現金流入之需求，就可分配盈餘至少提撥百分之十以上分派股東紅利，其中現金股利佔股利總額之 10%~100%、股票股利佔股利總額之 0%~90%。
- 法定盈餘公積除彌補公司虧損及按股東原有股份之比例發給新股或現金外，不得使用之，惟發給新股或現金者，以該項公積超過實收資本額百分之二十五之部分為限。

3. 依行政院金融監督管理委員會證券期貨局相關法令規定，股東權益減項金額應提列等額之特別盈餘公積，不得分派股利。
4. 本公司於民國 101 年 6 月 15 日及 100 年 6 月 15 日經股東會決議通過之 100 年度及 99 年度之盈餘分派案如下：

	100 年 度		99 年 度	
	金 額	每股股利(元)	金 額	每股股利(元)
法定盈餘公積	\$ 15,244		\$ 22,345	
現金股利	109,345	\$ 0.80	139,194	\$ 1.00

上列民國 100 年度及 99 年度盈餘分派情形分別與本公司民國 101 年 3 月 28 日及 100 年 4 月 27 日之董事會提議並無差異。

5. 本公司於民國 102 年 3 月 28 日經董事會提議民國 101 年度盈餘分派案，分派案如下：

	101 年 度	
	金 額	每股股利(元)
法定盈餘公積	\$ 2,744	
現金股利	67,145	\$ 0.50

本公司民國 101 年度盈餘分配議案，截至民國 102 年 3 月 28 日止，尚未經股東會通過，有關董事會通過及股東會決議盈餘分派情形，請至台灣證券交易所之「公開資訊觀測站」查詢。

6. 本公司民國 101 年度及 100 年度員工紅利估列金額分別為 \$6,000 及 \$10,000，係以截至民國 101 年及 100 年 12 月 31 日之稅後淨利，考量法定盈餘公積等因素後，依章程所定之成數及考量以前年度之分配比例為基礎估列，若嗣後股東會決議實際配發金額與估列數有差異時，則列為次年度之損益。本公司於民國 101 年 6 月 15 日及民國 100 年 6 月 15 日經股東會決議通過民國 100 年及 99 年度員工紅利為 \$10,000，與民國 101 年 3 月 28 日及民國 100 年 4 月 27 日之董事會提議並無差異。本公司董事會通過及股東會決議之員工紅利及相關資訊可至公開資訊觀測站查詢。

(十三) 庫藏股票

1. 民國 101 年及 100 年度庫藏股票數量變動情形如下：

收 回 原 因	101 年 度			
	期初股數	本期增加	本期減少	期末股數
維護公司信用及股東權益	<u>1,500,000</u>	<u>2,391,000</u>	<u>(2,732,000)</u>	<u>1,159,000</u>

收回原因	100 年		101 年	
	期初股數	本期增加	本期減少	期末股數
供轉讓股份予員工 維護公司信用及股 東權益	4,374,000	-	(4,374,000)	-
	-	2,513,000	(1,013,000)	1,500,000
合計	4,374,000	2,513,000	(5,387,000)	1,500,000

- 證券交易法規定公司對買回已發行在外股份之數量比例，不得超過公司已發行股份總數百分之十，收買股份之總金額，不得逾保留盈餘加計發行股份溢價及已實現之資本公積之金額。截至 101 年及 100 年 12 月 31 日止，本公司買回之庫藏股票餘額分別為 \$13,402 及 \$23,271。
- 本公司持有之庫藏股票依證券交易法規定不得質押，亦不得享有股利之分派、表決權等股東權益。
- 依證券交易法規定，因供轉讓股份予員工所買回之股份，應於買回之日起三年內將其轉讓，逾期未轉讓者，視為公司未發行股份，並應辦理變更登記銷除股份。而為維護公司信用及股東權益所買回股份，應於買回之日起六個月內辦理變更登記銷除股份。

(十四) 所得稅

1. 所得稅費用及應付所得稅：

	101 年 度	100 年 度
稅前淨利按法定稅率計算之所得稅	\$ 5,468	\$ 30,564
永久性差異之所得稅影響數	(3,695)	(7,826)
暫時性差異之所得稅影響數	-	(725)
投資抵減之所得稅影響數	-	(1,761)
未分配盈餘加徵10%所得稅	2,785	6,191
以前年度所得稅低估數	161	907
所得稅費用	4,719	27,350
遞延所得稅資產負債淨變動數	6,108	(7,515)
暫繳及扣繳稅款	(6,881)	(5,529)
以前年度所得稅低估數	(161)	(907)
應付所得稅	\$ 3,785	\$ 13,399

2. 民國 101 年及 100 年 12 月 31 日因暫時性差異產生之各遞延所得稅資產或負債明細如下：

	101 年 12 月 31 日		100 年 12 月 31 日	
	金額	所得稅影響數	金額	所得稅影響數
流動項目：				
暫時性差異				
存貨跌價損失	\$ 9,601	\$ 1,632	\$ 10,768	\$ 1,830
備抵呆帳超限	4,157	707	4,166	708
未實現兌換損失(利益)	718	122	(1,487)	(252)
		<u>\$ 2,461</u>		<u>\$ 2,286</u>
非流動項目：				
暫時性差異				
投資收益	(\$596,282)	(\$101,368)	(\$631,310)	(\$107,322)
退休金費用	1,580	269	1,707	290
		<u>(\$101,099)</u>		<u>(\$107,032)</u>

3. 本公司營利事業所得稅結算申報，業經稅捐稽徵機關核定至民國 96 年度。
4. 本公司經工業局核准符合「製造業及其相關技術服務業新增投資五年免稅獎勵辦法」，得於民國 97 年 1 月 1 日起連續五年免徵營利事業所得稅。
5. 財務所得與稅務所得差異主要係五年免徵營利事業所得稅所產生。
6. 截至民國 101 年及 100 年 12 月 31 日止，本公司有關未分配盈餘、股東可扣抵稅額帳戶餘額及分配民國 101 年度及 100 年度盈餘之稅額扣抵比率分別如下：

	101年12月31日	100年12月31日
(1)未分配盈餘		
民國87年及以後年度	\$ 293,517	\$ 396,116
(2)股東可扣抵稅額帳戶餘額	\$ 35,838	\$ 29,375
	101年度(預計)	100年度(實際)
(3)股東可扣抵稅額之扣抵比率	12.21%	10.88%

民國 101 年度預計稅額扣抵比例按民國 101 年 12 月 31 日股東可扣抵稅額帳戶餘額預計之，由於本公司待分配予股東之可扣抵稅額，應以股息紅利分配日之股東可扣抵稅額帳戶之餘額為計算基礎，是以本公司股東於受配民國 87 年度以後盈餘時，所適用之稅額扣抵比率尚須調整股利或盈餘分配日前，本公司依所得稅法規定可能產生之各項可扣抵稅額。

(十五) 普通股每股盈餘

	101		年		度	
	金 額		加權平均流 通在外股數	每 股 盈 餘(元)		
	稅 前	稅 後		稅 前	稅 後	
基本每股盈餘	\$ 32,163	\$ 27,444	135,926,825	\$ 0.24	\$ 0.20	
具稀釋作用之潛在普 通股之影響						
-員工分紅	-	-	540,541			
稀釋每股盈餘	\$ 32,163	\$ 27,444	136,467,366	\$ 0.24	\$ 0.20	

	100		年		度	
	金 額		加權平均流 通在外股數	每 股 盈 餘(元)		
	稅 前	稅 後		稅 前	稅 後	
基本每股盈餘	\$179,791	\$152,441	138,765,158	\$ 1.30	\$ 1.10	
具稀釋作用之潛在普 通股之影響						
-員工分紅	-	-	709,220			
稀釋每股盈餘	\$179,791	\$152,441	139,474,378	\$ 1.29	\$ 1.09	

註：民國 101 年度及 100 年度之員工認股權潛在普通股，不具稀釋作用。

自民國 97 年度起，因員工分紅可選擇採用發放股票之方式，於計算每股盈餘時，係假設員工分紅將採發放股票方式，於該潛在普通股具有稀釋作用時計入加權平均流通在外股數，以計算稀釋每股盈餘；計算基本每股盈餘時，係於股東會決議上一年度員工分紅採發放股票方式之股數確定時，始將該股數計入股東會決議年度普通股加權平均流通在外股數，且因員工紅利轉增資不再屬於無償配股，故計算基本及稀釋每股盈餘時不追溯調整。

(十六) 用人、折舊、折耗及攤銷費用

本期及上年度同期發生之用人、折舊、折耗及攤銷費用依其功能別彙總如下：

功能別 性質別	101 年 度			100 年 度		
	屬於營業 成本者	屬於營業 費用者	合計	屬於營業 成本者	屬於營業 費用者	合計
用人費用						
薪資費用	\$133,782	\$41,169	\$174,951	\$142,297	\$40,767	\$183,064
勞健保費用	10,690	2,999	13,689	10,130	2,767	12,897
退休金費用	5,195	1,709	6,904	4,902	1,433	6,335
其他用人費	8,432	2,568	11,000	12,661	3,639	16,300
折舊費用	53,045	3,333	56,378	50,959	4,148	55,107
攤銷費用	4,034	829	4,863	4,512	1,022	5,534

五、關係人交易

(一)關係人之名稱及關係

<u>關 係 人 名 稱</u>	<u>與 本 公 司 之 關 係</u>
PLOTECH (BVI) CO., LTD.	本公司之子公司
柏承科技(昆山)股份有限公司	本公司子公司之孫公司
柏承電子(惠陽)有限公司	本公司子公司之曾孫公司
董事、監察人、總經理及副總經理等	本公司主要管理階層

註：其他具有實質控制之關係人於民國 101 年度及 100 年度與本公司無重大交易，其名稱及關係，請參閱附註十一之轉投資事業相關資訊。

(二)與關係人間之重大交易事項

1. 其他應收款：

	<u>101 年 12 月 31 日</u>		<u>100 年 12 月 31 日</u>	
	<u>金 額</u>	<u>百分比</u>	<u>金 額</u>	<u>百分比</u>
PLOTECH (BVI) CO., LTD.	<u>\$ 116,160</u>	<u>96</u>	<u>\$ -</u>	<u>-</u>

上列其他應收款主係 BVI 減資退回投資款，該款項已於 102 年 1 月 18 日收回。

2. 背書及保證：

本公司截至民國 101 年及 100 年 12 月 31 日止，為關係人向金融機構借款提供保證情況如下：

	<u>101年12月31日</u>	<u>100年12月31日</u>
柏承電子(惠陽)有限公司	\$ 469,867	\$ 489,850
柏承科技(昆山)股份有限公司	72,600	75,687
	<u>\$ 542,467</u>	<u>\$ 565,537</u>

3. 董事、監察人、總經理及副總經理等主要管理階層薪酬資訊

	<u>101 年 度</u>	<u>100 年 度</u>
薪資	\$ 3,109	\$ 3,002
獎金	1,275	759
業務執行費用	180	90
盈餘分配項目	-	-
合計	<u>\$ 4,564</u>	<u>\$ 3,851</u>

(1) 薪資包括薪資、職務加給、退職退休金、離職金等。

(2) 獎金包括各種獎金、獎勵金等。

(3) 業務執行費用包括車馬費、特支費、各種津貼、宿舍、配車等實務提供。

(4) 盈餘分配項目係指當期估列之董監酬勞及員工紅利，若無法預估者則

按去年實際配發比例估算今年擬議配發數，實際配發金額仍待股東會決議通過。

(5)相關資訊可參閱本公司股東會年報。

六、抵(質)押之資產

截至民國101年及100年12月31日止，本公司提供擔保之資產帳面價值明細如下：

<u>資 產 名 稱</u>	<u>101年12月31日</u>	<u>100年12月31日</u>	<u>擔 保 用 途</u>
土地	\$ 53,676	\$ 53,676	短期借款
房屋及建築	68,619	70,315	短期借款
	<u>\$ 122,295</u>	<u>\$ 123,991</u>	

七、重大承諾事項及或有事項

(一)截至民國101年12月31日止，本公司因購買固定資產而訂定之合約，其尚未交貨及付款之金額約為\$9,378。

(二)截至民國101年12月31日止，為購買原料已開立未使用信用狀為\$3,458。

八、重大之災害損失

無。

九、重大之期後事項

詳附註四(十二)。

十、其他

(一)金融商品之公平價值

<u>金 融 商 品</u>	<u>101年12月31日</u>		
	<u>帳面價值</u>	<u>公 開 報 價 決 定 之 金 額</u>	<u>評 價 方 法 估 計 之 金 額</u>
<u>非衍生性金融商品</u>			
<u>資產</u>			
公平價值與帳面價值相等之金融資產	\$ 416,100		註
公平價值變動列入損益之金融資產	135	\$ 135	\$ -
<u>負債</u>			
公平價值與帳面價值相等之金融負債	484,419		註

100年12月31日

金 融 商 品	公 開 報 價 評 價 方 法		
	帳面價值	決 定 之 金 額	估 計 之 金 額
<u>非衍生性金融商品</u>			
資產			
公平價值與帳面價值相等之金融資產	\$ 389,012	註	註
公平價值變動列入損益之金融資產	133	\$ 133	\$ -
負債			
公平價值與帳面價值相等之金融負債	536,905	註	註

註：該類資產係屬短期金融商品，故以帳面價值估計其公平價值，非屬公開報價決定或評價方法估計之金額。

本公司估計金融商品公平價值所使用之方法及假設如下：

1. 短期金融商品，因折現值影響不大，故以帳面價值估計其公平價值，此方法應用於現金及約當現金、應收票據及帳款、其他應收款、其他金融資產—流動、存出保證金、短期借款、應付短期票券、應付票據及帳款、應付費用、其他應付款項及存入保證金。
2. 公平價值變動列入損益之金融資產，若屬上市股票係以資產負債表日公開市場之收盤價為公平價值。

(二) 利率風險部位資訊

本公司民國 101 年度及 100 年度具利率變動之公平價值風險之金融負債分別為 \$129,975 及 \$129,828；具利率變動之現金流量風險之金融負債均為 \$180,000。

(三) 財務風險控制及避險策略

1. 本公司採用全面風險管理與控制系統，以辨認本公司所有風險(包含市場風險、信用風險、流動性風險及現金流量風險)，使本公司之管理階層能有效從事控制並衡量市場風險、信用風險、流動性風險及現金流量風險。
2. 本公司市場風險管理目標，係適當考慮經濟環境、競爭狀況及市場價值風險之影響下，達到最佳化之風險部位、維持適當流動性部位及集中管理所有市場風險。

(四) 重大財務風險資訊

1. 市場風險

- (1) 本公司從事之業務涉及若干非功能性貨幣(本公司之功能性貨幣為新台幣)，故受匯率波動之影響，具重大匯率波動影響之外幣資產及負債資訊如下：

	101 年 12 月 31 日			100 年 12 月 31 日		
	外幣		台幣數	外幣		台幣數
	(仟元)	匯率		(仟元)	匯率	
<u>金融資產</u>						
<u>貨幣項目</u>						
美金：新台幣	7,642	29.04	\$ 221,913	5,528	30.28	\$ 167,360
<u>採權益法之</u>						
<u>長期股權投資</u>						
美金：新台幣	79,319	29.04	2,303,416	83,845	30.28	2,538,822
<u>金融負債</u>						
<u>貨幣項目</u>						
美金：新台幣	39	29.04	1,137	73	30.28	2,210

(2) 匯率風險

本公司主要之進銷貨係以美金為計價單位，公平價值將隨市場匯率波動而改變。若依資產負債表日持有之部分核算，當新台幣對美金每升值 1 元，將使其公平價值下降 \$7,603。

(3) 利率風險

本公司借入之應付短期票券，主要係屬固定利率之金融商品。若依資產負債表日持有之部位核算，市場利率每上升 1%，將使應付短期票券之公平價值上升 \$1,300。

2. 信用風險

(1) 本公司於銷售產品時，業已評估交易相對人之信用狀況，預期交易相對人不致發生違約，故發生信用風險之可能性極低，而最大之信用風險金額為其帳面價值。

(2) 本公司提供借款保證承諾均依「背書保證作業程序」辦理，且僅對本公司直接控股達 50% 以上之子公司，及直接或間接控股比例達 50%，且本公司有決策能力之企業為之。由於該等公司之信用狀況均能完全掌握，故未要求提供擔保品。若其均未能履約，所可能發生之信用風險為保證金額。

3. 流動性風險

(1) 本公司之應收付款項均為一年內到期，且本公司之營運資金足以支應本公司之資金需求，預期不致發生重大流動性風險。

(2) 本公司之營運資金，足以支應持有本公司所發行債券之持有人要求覆約之資金需求，預期不致發生重大之流動性風險。

4. 利率變動之現金流量風險

本公司之短期借款，部分係屬浮動利率之債務，故市場利率變動將使短期借款之有效利率隨之變動，而使其未來現金流量產生波動，當市場利率每增加 1%，將增加本公司現金流出 \$1,800。

十一、附註揭露事項

(一)重大交易事項相關資訊

1. 對他人資金融通情形：無。

2. 為他人背書保證：

編號	背書保證者 公司名稱	被背書保證對象		對單一企業 背書保證限額	本期最高 背書保證餘額	期末背書保 證餘額	以財產擔保之 背書保證金額	累計背書保證 金額佔最近期財務 報表淨值之比率	背書保證 最高限額	備註
		公司名稱	關係							
1	柏承科技股份有限公司	柏承科技(昆山)股份有限 公司	本公司子公司之孫公司	\$ 1,238,478	\$ 74,975	\$ 72,600	\$ -	2.93	\$ 1,238,478	註1
2	柏承科技股份有限公司	柏承電子(惠陽)有限公司	本公司子公司之曾孫公司	1,238,478	485,238	469,867	-	18.97	1,238,478	註2

註 1：實際動支金額為\$72,600。

註 2：實際動支金額為\$355,740。

3. 期末持有有價證券情形：

持有之公司	有價證券種類及名稱	與有價證券發 行人之關係	帳列科目	期				備註
				股數或單位數	帳面金額	持股比率	市價	
柏承科技股份有限公司	創見資訊股份有限公司股票	無	公平價值變動列入損益之金融資產-流動	1,675	\$ 135	-	\$ 135	註

註：市價金額係依「證券發行人財務報告編製準則」第八條第一項第一款第二目之規定計算。

4. 累積買或賣出同一有證券之金額達新台幣一億元或實收資本額百分之二十以上者：無。

5. 取得不動產金額達新台幣一億元或實收資本額百分之二十以上者：無。

6. 處分不動產金額達新台幣一億元或實收資本額百分之二十以上者：無。

7. 與關係人進、銷貨之金額達新台幣一億元或實收資本額百分之二十以上者：無。

8. 應收人款項達新台幣一億元或實收資本額百分之二十以上者：

帳列其他應收款項之公司	交易對象	關係	其他應收關係人 款項餘額	週轉率	逾期其他應收關係人款項		其他應收關係人款 項期後收回金額	提列備抵 呆帳金額
					金額	處理方式		
柏承科技股份有限公司	PLOTECH(BVI) CO., LTD.	該公司之子公司	\$ 116,160	不適用	\$ -	不適用	\$ 116,160	\$ -

9. 從事衍生性金融商品交易者：無。

(二)轉投資事業相關資訊

1. 轉投資事業明細：

投資公司名稱	被投資公司名稱	所在地區	主要營業項目	原始投資金額				期末持有				被投資公司 本期(損)益		本期認列之 投資(損)益		備註
				幣別	本期期末	幣別	上期期末	股數	比率	幣別	帳面金額	幣別	金額	幣別	金額	
柏承科技股份有限公司	PLOTECH (BVI) CO., LTD.	英屬維京群島	轉投資事業	TWD	\$ 1,585,818	TWD	\$ 1,701,978	\$46,765,395	100	TWD	\$ 2,303,416	TWD	(\$ 35,028)	TWD	(\$ 35,028)	子公司
PLOTECH (BVI) CO., LTD.	FIRM GROUND INVESTMENTS LIMITED	英屬維京群島	轉投資事業	TWD	323,080	TWD	323,080	8,600,000	100	TWD	381,433	TWD	7,407	TWD		孫公司
PLOTECH (BVI) CO., LTD.	PACIFICA TECHNOLOGY INVESTMENT	英屬維京群島	轉投資事業	TWD	399	TWD	399	10,000	100	TWD	413	TWD	(40)	TWD		孫公司
PLOTECH (BVI) CO., LTD.	PLOTECH (CAYMAN) CO., LTD.	開曼群島	轉投資事業	TWD	941,465	TWD	832,981	29,267,400	100	TWD	1,708,105	TWD	(44,398)	TWD		孫公司
PLOTECH (CAYMAN) CO., LTD.	柏承科技(昆山)股份有限公司	中國大陸	印刷電路板之生產銷售業務	TWD	787,780	TWD	787,780	279,262,010	93	TWD	1,576,994	TWD	(48,072)	TWD		曾孫公司
FIRM GROUND INVESTMENTS LIMITED	柏承電子(惠陽)有限公司	中國大陸	印刷電路板之生產銷售業務	TWD	120,444	TWD	120,444	-	49	TWD	329,413	TWD	15,341	TWD		曾孫公司之子公司
柏承科技(昆山)股份有限公司	柏承電子(惠陽)有限公司	中國大陸	印刷電路板之生產銷售業務	TWD	267,267	TWD	267,267	-	51	TWD	342,858	TWD	15,341	TWD		曾孫公司之子公司
柏承科技(昆山)股份有限公司	蘇州柏承貿易有限公司	中國大陸	印刷電路板之銷售業務	TWD	8,669	TWD	8,669	-	100	TWD	5,029	TWD	(736)	TWD		曾孫公司之子公司
柏承科技(昆山)股份有限公司	柏承科技(香港)有限公司	香港	印刷電路板之銷售業務	TWD	417	TWD	417	-	100	TWD	4,004	TWD	8,565	TWD		曾孫公司之子公司

2. 對被投資公司直接或間接具有控制力者，被投資公司重大交易事項相關資訊：

(1) 對他人資金融通情形：無。

(2) 為他人背書保證：無。

編號	背書保證者 公司名稱	被背書保證對象 公司名稱	對單一企業 關係	本期最高 背書保證限額	期末最高 背書保證餘額	以財產擔保之 證餘額	以財產擔保之 背書保證金額	累計背書保證 金額佔最近期財務 報表淨值之比率	背書保證 最高限額	備註
2	PLOTECH(CAYMAN) CO., LTD.	柏承科技(香港)有限公司	本公司曾孫公司之子公司	1,238,478	239,920	203,280	-	8.21	1,238,478	註2
3	柏承電子(惠陽)有限公司	柏承科技(香港)有限公司	本公司曾孫公司之子公司	1,238,478	89,970	-	-	-	1,238,478	註3

註 1：實際動支金額為\$191,664。

註 2：實際動支金額為\$191,640。

註 3：實際動支金額為\$0。

(3)期末持有有價證券情形：請詳附註十一(二)1.之說明。

(4)累積買進或賣出同一有價證券之金額達新台幣一億元或實收資本額百分之二十以上：無。

(5)取得不動產金額達新台幣一億元或實收資本額百分之二十以上：無。

(6)處分不動產金額達新台幣一億元或實收資本額百分之二十以上：無。

(7)與關係人進、銷貨之金額達新台幣一億元或實收資本額百分之二十以上：

進(銷)貨之公司	交易對象	關係	交易情形				交易條件與一般交易不		應收(付)票據、帳款		備註
			進(銷)貨	金額	佔總進(銷)貨之比率	授信期間	單價	授信期間	餘額	佔總應收(付)票據、帳款之比率	
柏承科技(昆山)股份有限公司	蘇州柏承貿易有限公司	該公司之子公司	(銷貨)	(\$ 457,621)	(27)	註	註	註	\$ 118,307	56	
蘇州柏承貿易有限公司	柏承科技(昆山)股份有限公司	該公司之母公司	進貨	457,621	100	註	註	註	(118,307)	(100)	
柏承科技(昆山)股份有限公司	柏承科技(香港)有限公司	該公司之子公司	(銷貨)	(848,967)	(51)	註	註	註	2,896	1	
柏承科技(香港)有限公司	柏承科技(昆山)股份有限公司	該公司之母公司	進貨	848,967	70	註	註	註	(2,896)	(3)	
柏承電子(惠陽)有限公司	柏承科技(香港)有限公司	該公司之聯屬公司	(銷貨)	(366,247)	(37)	註	註	註	103,087	32	
柏承科技(香港)有限公司	柏承電子(惠陽)有限公司	該公司之聯屬公司	進貨	366,247	30	註	註	註	(103,087)	(96)	

註：係以無價差方式進銷貨，並視資金狀況予以收付款。

(8)應收關係人款項達新台幣一億元或實收資本額百分之二十以上：

帳列應收款項之公司	交易對象	關係	應收關係人款項餘額	週轉率	逾期應收關係人款項		應收關係人款項期後收回金額	提列備抵呆帳金額
					金額	處理方式		
柏承科技(昆山)股份有限公司	蘇州柏承貿易有限公司	該公司之子公司	\$ 118,307	不適用	\$ -	不適用	\$ -	\$ -
柏承電子(惠陽)有限公司	柏承科技(香港)有限公司	該公司之聯屬公司	103,087	不適用	-	不適用	-	-

(9)從事衍生性金融商品交易者：無。

(三)大陸投資資訊

1. 投資大陸公司之基本資料：

大陸被投資公司名稱	主要營業項目	實收資本額	投資方式	本期期初自	本期匯出或		本期期末自	本公司直接或間接投資之持股比例	本期認列投資損益(註)	期末投資帳面價值	截至本期止已匯回投資收益	備註
				台灣匯出累積投資金額	匯出	匯入	台灣匯出累積投資金額					
柏承科技(昆山)股份有限公司	印刷電路板之生產銷售業務	\$ 1,613,212	透過第三地區投資設立公司再投資大陸公司	\$ 787,780	\$ -	\$ -	\$ 787,780	93	(\$ 44,601)	\$ 1,576,994	\$ -	
柏承電子(惠陽)有限公司	印刷電路板之生產銷售業務	394,320	透過轉投資第三地區現有公司再投資大陸公司	253,248	-	-	253,248	96	14,776	647,517	-	
蘇州柏承貿易有限公司	印刷電路板之生產銷售業務	8,669	現有大陸投資設立公司再投資大陸公司	-	-	-	-	93	(683)	4,666	-	註2

註 1：依經台灣母公司簽證會計師查核之財務報表評價而得。

註 2：係柏承科技(昆山)股份有限公司以自有資金 RMB 2,000,000 投資設立。

公司名稱	本期期末累計自台灣匯出赴大陸地區投資金額	經濟部投審會核准投資金額	依經濟部投審會規定赴大陸地區投資限額
PLOTECH (BVI) CO., LTD.	\$ 1,041,028	\$ 1,041,028	\$ 1,486,174

註：未包含大陸投資以盈餘轉增資經投審會核准之金額。

2. 與大陸被投資公司直接或間接經由第三地區所發生之重大交易事項暨價格、付款條件及未實現損益：

本公司與大陸被投資公司並無直接或間接經由第三地區所發生重大交易事項。

十二、部門別財務資訊

營運部門資訊依財務會計準則公報四十一號規定，另於合併財務報表中揭露。

柏承科技股份有限公司
民國一〇一年度關係企業合併營業報告書

一、關係企業概況

(一)關係企業組織概況

1. 關係企業組織圖：

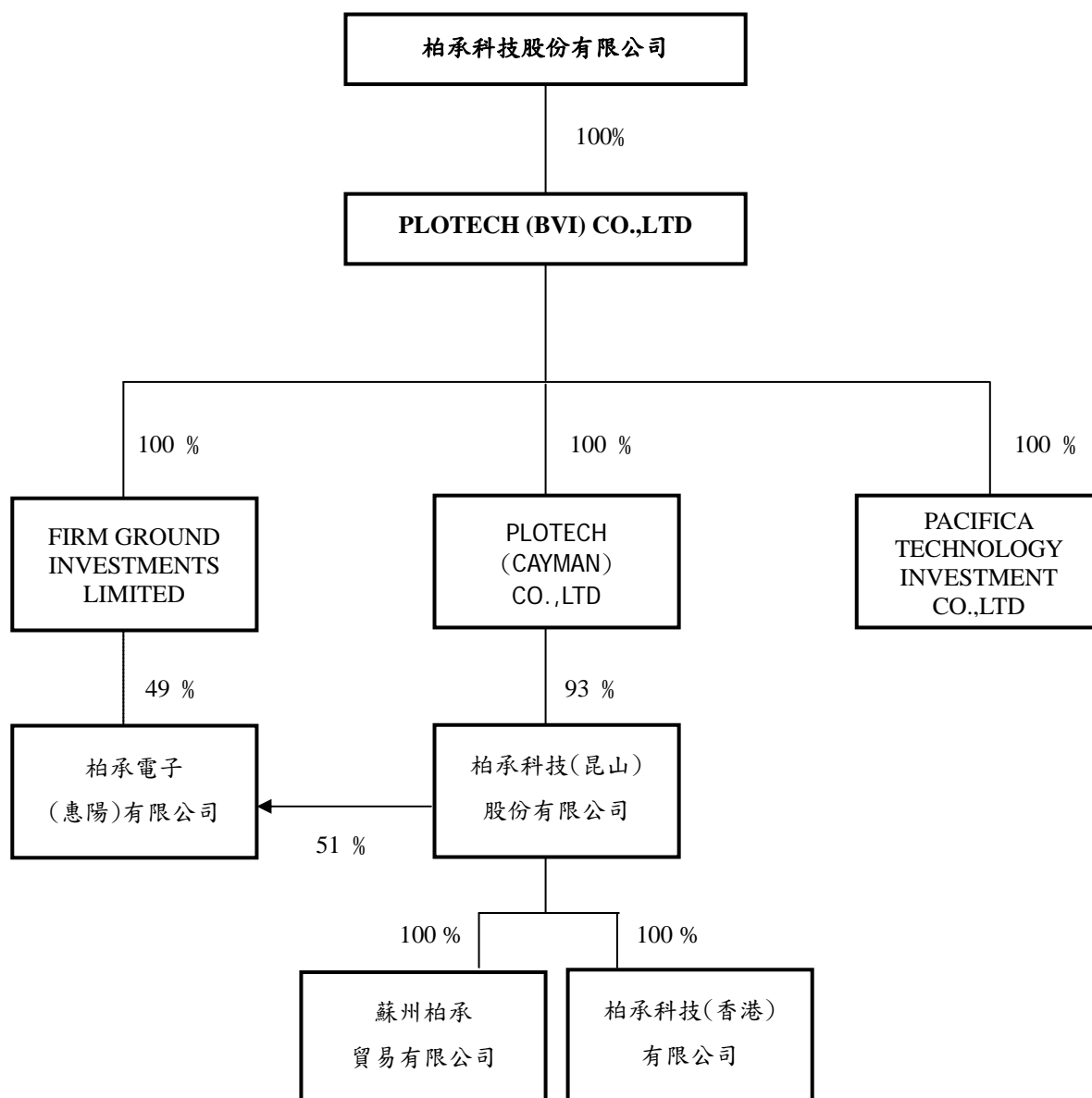

2. 本公司與以下公司依公司法第 369 條之 3 推定有控制與從屬關係，且無公司法第 369 條之 2 第二項規定之控制從屬公司，因此未編入關係企業合併財務報表，其相關股東及董事資料如下：無。

3. 依公司法第 369 條之 2 第二項規定直接或間接由本公司控制人事、財務或業務經營之從屬公司：無。

(二)各關係企業基本資料

單位：美元

企業名稱	設立日期	地 址	實收資本額	主要營業或生產項目
PLOTECH (BVI) CO.,LTD.	1999.10.26	Wickhams cay,P.O.BOX 662 Road Town, Tortola, British Virgin Islands	46,765,395	轉投資事業
FIRM GROUND INVESTMENTS LIMITED	1999.09.09	P.O.Box 957, Offshore Incorporations Centre, Road Town, Tortola, Birtish Virgin Islands.	8,600,000	轉投資事業
PACIFICA TECHNOLOGY INVESTMENT CO., LTD	2004.01.16	P.O.Box 957, Offshore Incorporations Centre, Road Town, Tortola, Birtish Virgin Islands.	10,000	轉投資事業
PLOTECH (CAYMAN) CO.,LTD	2005.06.22	Scotia Centre, 4th Floor, P.O.Box 2804 George Town, Grand Cayman, Cayman Islands	29,267,400	轉投資事業
柏承科技(昆山)股份有限公司	2000.07.10	江蘇省昆山市陸家鎮合豐村珠竹路 28 號	RMB 301,000,000	印刷電路板之生產及銷售業務
柏承電子(惠陽)有限公司	2002.04.26	惠陽市水口鎮東湖開發區 27 小區	RMB 99,322,930.79	印刷電路板之生產及銷售業務
蘇州柏承貿易有限公司	2008.02.05	蘇州工業園區現代大道 88 號現代物流大廈	RMB 2,000,000	印刷電路板之銷售業務
柏承科技(香港)有限公司	2009.01.21	香港灣仔軒尼詩道 302-8 號集成中心 2702-03 室	12,900	印刷電路板之銷售業務

(三)推定為有控制與從屬關係者其相同股東資料：無

(四)整體關係企業經營業務所涵蓋之行業

本公司及本公司之關係企業所經營之業務包括：國際貿易、印刷電路板及底片之設計、印刷電路板之製造、加工及鑽孔、銷售業務及轉投資事業業務。

(五)各關係企業董事、經理人及監察人資料

單位：股

企業名稱	職稱	姓名或代表人	持有股份(註1)	
			股數(出資額)	持股(出資)比例
PLOTECH (BVI) CO., LTD.	董事	柏承科技股份有限公司 代表人：李齊良	46,765,395	100 %
FIRM GROUND INVESTMENTS LIMITED	董事	PLOTECH (BVI) CO., LTD. 代表人：李齊良	8,600,000	100 %
PACIFICA TECHNOLOGY INVESTMENT CO., LTD	董事	PLOTECH (BVI) CO., LTD. 代表人：李齊良	10,000	100 %
PLOTECH (CAYMAN) CO.,LTD	董事	PLOTECH (BVI) CO., LTD. 代表人：李齊良	29,267,400	100 %
柏承科技(昆山)股份有限公司	董事	PLOTECH (CAYMAN) CO.,LTD. 代表人：李齊良	279,262,010	93 %
柏承電子(惠陽)有限公司	董事	FIRM GROUND INVESTMENTS LIMITED 代表人：李齊明	TWD 387,711 仟元	96 %
蘇州柏承貿易有限公司	董事	柏承科技(昆山)股份有限公司 代表人：李齊良	TWD 8,669 仟元	93 %
柏承科技(香港)有限公司	董事	柏承科技(昆山)股份有限公司 代表人：李齊良	TWD 417 仟元	93 %

註1：被投資公司如為股份有限公司請填股數及持股比例，其他請填出資額及出資比例並予以註明。

二、關係企業營運概況

單位：新台幣仟元

(除每股盈餘為新台幣元外)

企業名稱	實收資本額	資產總值	負債總額	淨值	營業收入	營業利益	本期損益 (稅後)	每股盈餘 (元)(稅後)
柏承科技	1,354,495	3,070,461	593,505	2,476,956	799,348	50,717	27,444	0.20
PLOTECH(BVI)CO.,LTD	1,358,067	2,420,117	116,701	2,303,416	0	(1,949)	(35,028)	(0.75)
FIRM GROUND INVESTMENTS LIMITED	249,744	381,433	0	381,433	0	(110)	7,407	0.86
PACIFICA TECHNOLOGY INVESTMENT CO., LTD	290	413	0	413	0	(40)	(40)	(4.00)
柏承電子(昆山)有限公司	1,402,991	3,081,233	1,381,520	1,699,713	1,670,523	(59,031)	(48,072)	(0.16)
柏承電子(惠陽)有限公司	462,954	1,367,366	695,095	672,271	988,777	27,590	15,341	0
PLOTECH (CAYMAN) CO., LTD	849,925	1,708,105	0	1,708,105	0	(135)	(44,398)	(1.52)
蘇州柏承貿易有限公司	9,322	179,633	174,604	5,029	457,621	2,775	(736)	0
柏承科技(香港)有限公司	375	467,885	463,881	4,004	1,218,280	5,727	8,565	0

三、依(88)台財證(六)第 04448 號函說明四及附件五所述，不另行編製關係企業合併財務報表及出具該函附件一之聲明書，而出具該函附件五之聲明書，請參閱 P66 頁，另母子公司合併財務報表，請參閱 P67~P108 頁。

四、關係企業關係報告書：不適用。

柏承科技股份有限公司
PLOTECH CO.,LTD

董事長：李齊良